

แผนพัฒนาท้องถิ่น (พ.ศ. ๒๕๖๑ – ๒๕๖๕)

องค์การบริหารส่วนตำบลแม่ก๊า

อำเภอสันป่าตอง จังหวัดเชียงใหม่

คำนำ

ตามระเบียบกระทรวงมหาดไทย ว่าด้วยการจัดทำแผนพัฒนาขององค์กรปกครองส่วนท้องถิ่น (ฉบับที่ ๓) พ.ศ. ๒๕๖๑ และตามที่กระทรวงมหาดไทยมีหนังสือ ด่วนที่สุด ที่ มท ๐๘๑๐.๓/ว๐๒๙๓๑ ลงวันที่ ๑๕ พฤษภาคม ๒๕๖๒ ให้ดำเนินการทบทวนแผนพัฒนาท้องถิ่นสี่ปีขององค์กรปกครองส่วนท้องถิ่น เป็นแผนพัฒนาท้องถิ่นที่มีช่วงระยะเวลาห้าปี (พ.ศ.๒๕๖๑ – ๒๕๖๕) โดยคณะกรรมการพัฒนาท้องถิ่นจัดประชุมประชาคมท้องถิ่น ส่วนราชการ และรัฐวิสาหกิจที่เกี่ยวข้อง เพื่อแจ้งแนวทางพัฒนาท้องถิ่น รับทราบปัญหาความต้องการ ประเด็นการพัฒนาและประเด็นที่เกี่ยวข้อง ตลอดจนความช่วยเหลือทางวิชาการ และแนวทางปฏิบัติที่เหมาะสมกับสภาพพื้นที่ เพื่อนำมากำหนดแนวทางการจัดทำแผนพัฒนาท้องถิ่น (พ.ศ. ๒๕๖๑ – ๒๕๖๕) โดยให้ นำข้อมูลพื้นฐานในการพัฒนาจากหน่วยงานต่างๆ และข้อมูลในแผนพัฒนาหมู่บ้านหรือแผนชุมชนมาพิจารณาประกอบการจัดทำแผนพัฒนาท้องถิ่น (พ.ศ. ๒๕๖๑ – ๒๕๖๕)

เพื่อให้การดำเนินการเป็นไปตามหนังสือดังกล่าว องค์การบริหารส่วนตำบลแม่ก๊า จึงต้องจัดทำแผนพัฒนาท้องถิ่น (พ.ศ.๒๕๖๑ – ๒๕๖๕) ขึ้น เพื่อใช้เป็นเครื่องมือในการจัดทำงบประมาณรายจ่ายประจำปี และพร้อมที่จะนำไปสู่การปฏิบัติและสามารถใช้ในการประสานแผนการพัฒนาท้องถิ่นได้อย่างมีประสิทธิภาพและประสิทธิผล ตามนโยบายที่คณะผู้บริหารหวังที่จะทำให้เกิดการพัฒนาในท้องถิ่น

องค์การบริหารส่วนตำบลแม่ก๊า จึงหวังเป็นอย่างยิ่งว่าแผนพัฒนาท้องถิ่น (พ.ศ. ๒๕๖๑ – ๒๕๖๕) ฉบับนี้จะเป็นแนวทางในการพัฒนาองค์การบริหารส่วนตำบลให้มีประสิทธิภาพและตอบสนองความต้องการของประชาชนอย่างแท้จริงต่อไป

องค์การบริหารส่วนตำบลแม่ก๊า

อนุมัติ

(นายสมบัติ เกียรติอนันต์)
นายกองค์การบริหารส่วนตำบลแม่ก๊า

สารบัญ

	หน้า
ส่วนที่ ๑ สภาพทั่วไปและข้อมูลพื้นฐาน	๑ - ๑๕
ส่วนที่ ๒ ยุทธศาสตร์องค์กรปกครองส่วนท้องถิ่น	๑๖ - ๕๓
ส่วนที่ ๓ การนำแผนพัฒนาท้องถิ่นไปสู่ปฏิบัติ	๕๔ - ๓๐๕
ส่วนที่ ๔ การติดตามและประเมินผล	๓๐๖ - ๓๒๑
ภาคผนวก ประกาศใช้แผนพัฒนาท้องถิ่น (พ.ศ.๒๕๖๑- ๒๕๖๕)	



ส่วนที่ ๑
สภาพทั่วไปและข้อมูลพื้นฐาน

ส่วนที่ ๑
สภาพทั่วไปและข้อมูลพื้นฐาน

๑. ด้านกายภาพ

๑.๑ ที่ตั้งของหมู่บ้านหรือชุมชนหรือตำบล

ตำบลแม่ก๊าเดิมอยู่ในเขตการปกครองของตำบลท่าวังพร้าว เมื่อปีพ.ศ.๒๔๔๐ ทางการเปลี่ยนชื่ออำเภอสันป่าตองแม่วาง เป็นอำเภอบ้านแม ๆ โดยมีที่ว่าการอำเภอตั้งอยู่โรงเรียนบ้านเปียง บ้านแม่ข่องสังกัดหมู่ ๗ ตำบลท่าวังพร้าว พอปี พ.ศ. ๒๔๔๒ บ้านแม่ข่องย้ายไปสังกัด หมู่ ๗ ตำบลหนองตอง อำเภอหางดง จังหวัดเชียงใหม่

ปีพ.ศ. ๒๔๔๒ กำนันตำบลท่าวังพร้าวได้แยกตำบลท่าวังพร้าวออกเป็นตำบลใหม่ชื่อ **“ ตำบลแม่ก๊า ”** ให้ขุนวังพร้าว ผดุงราษฎร์ เป็นกำนัน แบ่งการปกครองออกเป็น ๖ หมู่บ้าน ต่อมาประชากรเพิ่มขึ้นมีการขยายจำนวนครัวเรือนและพื้นที่อยู่อาศัยเพิ่มขึ้นตลอดเวลา พอปีพ.ศ. ๒๔๗๑ ทางการเปลี่ยนชื่ออำเภอบ้านแม เป็นอำเภอสันป่าตอง จังหวัดเชียงใหม่ ตั้งอยู่ในที่ตั้งปัจจุบันนี้ ต่อมาในปี พ.ศ. ๒๔๘๕ กำนันขุนวังพร้าวได้ไปชักชวนพ่อหลวงปิก ณะใจ ผู้ใหญ่บ้านแม่ข่องสมัยนั้น ให้ย้ายบ้านแม่ข่องมาสังกัดตำบลแม่ก๊า ในปีพ.ศ. ๒๔๙๒ พ่อหลวงปิก ณะใจ ได้ประชุมลูกบ้านและประชุมคณะกรรมการโรงเรียนหนองตองอิ่นคำคณูประการ ตำบลหนองตอง ได้ประชุมตกลงย้ายโอนมาสังกัดหมู่ ๘ ตำบลแม่ก๊า อำเภอสันป่าตอง จังหวัดเชียงใหม่ ในเดือนตุลาคม ๒๔๙๒ จนถึงปัจจุบัน (ข้อมูลได้จากนายติ๊บ ปัญญา ราษฎรหมู่ ๘ อายุ ๙๓ ปี, นายคำปัน คำพินิจ อายุ ๘๙ ปี อดีตผู้ใหญ่บ้าน หมู่ ๘, นายวิรัตน์ สุทธสา ข้าราชการครูบำนาญ บ้านอยู่บ้านแม อดีตเลขาชมรมกำนันผู้ใหญ่บ้าน อำเภอสันป่าตอง ปีพ.ศ. ๒๕๓๐ – ๒๕๓๔)

ต่อมาในปี พ.ศ.๒๔๙๕ กำนันขุนวังพร้าว ผดุงราษฎร์ ปลดเกษียณอายุได้เลือกกำนันคนใหม่คือ นายรส คล่องการงาน เป็นกำนันได้ ๕ ปี ก็ลาออก จึงเลือกตั้งใหม่ได้กำนันคือ นายนิเวสน์ เกียรติอนันต์ ตั้งแต่ปี พ.ศ. ๒๕๐๐ – ๒๕๒๙ ครบวาระได้ทำการเลือกตั้งใหม่ได้กำนันคือ นายแก้ว คำกลาง เป็นกำนัน ตั้งแต่ปี พ.ศ. ๒๕๓๐ – ๒๕๓๓ ครบวาระได้ทำการเลือกตั้งใหม่ได้กำนัน คือ นายจรัญ อุดเถิน ตั้งแต่ปี พ.ศ. ๒๕๓๓ – ๒๕๕๘ และได้นายสมศักดิ์ ก๋องหล้า เป็นกำนันคนปัจจุบัน

ที่ตั้ง ขนาด และอาณาเขตขององค์การบริหารส่วนตำบลแม่ก๊า

ตำบลแม่ก๊าตั้งอยู่ทางทิศตะวันออกเฉียงใต้ของอำเภอสันป่าตอง ห่างจากที่ว่าการอำเภอสันป่าตอง ๑๐ กิโลเมตร ตำบลแม่ก๊ามีพื้นที่ทั้งหมด ๑๘.๘๗ ตารางกิโลเมตร หรือประมาณ ๑๑,๗๙๓.๗๕ ไร่ โดยมีพื้นที่แยกเป็นรายหมู่บ้าน ดังนี้

หมู่ที่	ชื่อหมู่บ้าน	พื้นที่ (ตร.กม.)	พื้นที่ (ไร่)
๑	บ้านสันโป่ง	๐.๗๓	๔๕๖.๒๕
๒	บ้านโรงวัว	๑.๗๔	๑,๐๘๗.๕๐
๓	บ้านต้นตัน	๑.๔๒	๘๘๗.๕๐
๔	บ้านหนองครอบ	๑.๙๒	๑,๒๐๐.๐๐
๕	บ้านสันกาวาฟ	๒.๓๑	๑,๔๔๓.๗๕
๖	บ้านทรายมูล	๑.๑๙	๗๔๓.๗๕
๗	บ้านสันคอกช้าง	๑.๑๒	๗๐๐.๐๐
๘	บ้านแม่ข่องใต้	๒.๕๓	๑,๕๘๑.๒๕
๙	บ้านแม่ข่องกลาง	๐.๗๓	๔๕๖.๒๕
๑๐	บ้านร้องขุด	๑.๐๖	๖๖๒.๕๐
๑๑	บ้านแม่ข่องเหนือ	๐.๔๘	๓๐๐.๐๐
๑๒	บ้านแม่ก๊า	๑.๔๐	๘๗๕.๐๐
๑๓	บ้านป่ากล้วย	๑.๐๗	๖๖๘.๗๕
๑๔	บ้านบ่อก๊าง	๑.๑๗	๗๓๑.๒๕
รวม		๑๘.๘๗	๑๑,๗๙๓.๗๕

ตำบลแม่ก๊า มีอาณาเขตพื้นที่อยู่ติดกับท้องถิ่นใกล้เคียง และจังหวัดใกล้เคียง ดังนี้

ทิศเหนือ ติดกับ ตำบลทุ่งต้อม อ.สันป่าตอง, ต.หนองตอง อ.หางดง
ทิศใต้ ติดกับ ตำบลบ้านกลาง, ตำบลท่าวังพร้าว อ.สันป่าตอง
ทิศตะวันตก ติดกับ ตำบลมะขามหลวง, ตำบลมะขุนหวาน, ตำบลบ้านกลาง อำเภอสันป่าตอง
ทิศตะวันออก ติดกับ แม่น้ำปิง, อำเภอป่าซาง อำเภอเมือง จังหวัดลำพูน

แผนที่องค์การบริหารส่วนตำบลแม่ก๊า

อำเภอสันป่าตอง จังหวัดเชียงใหม่

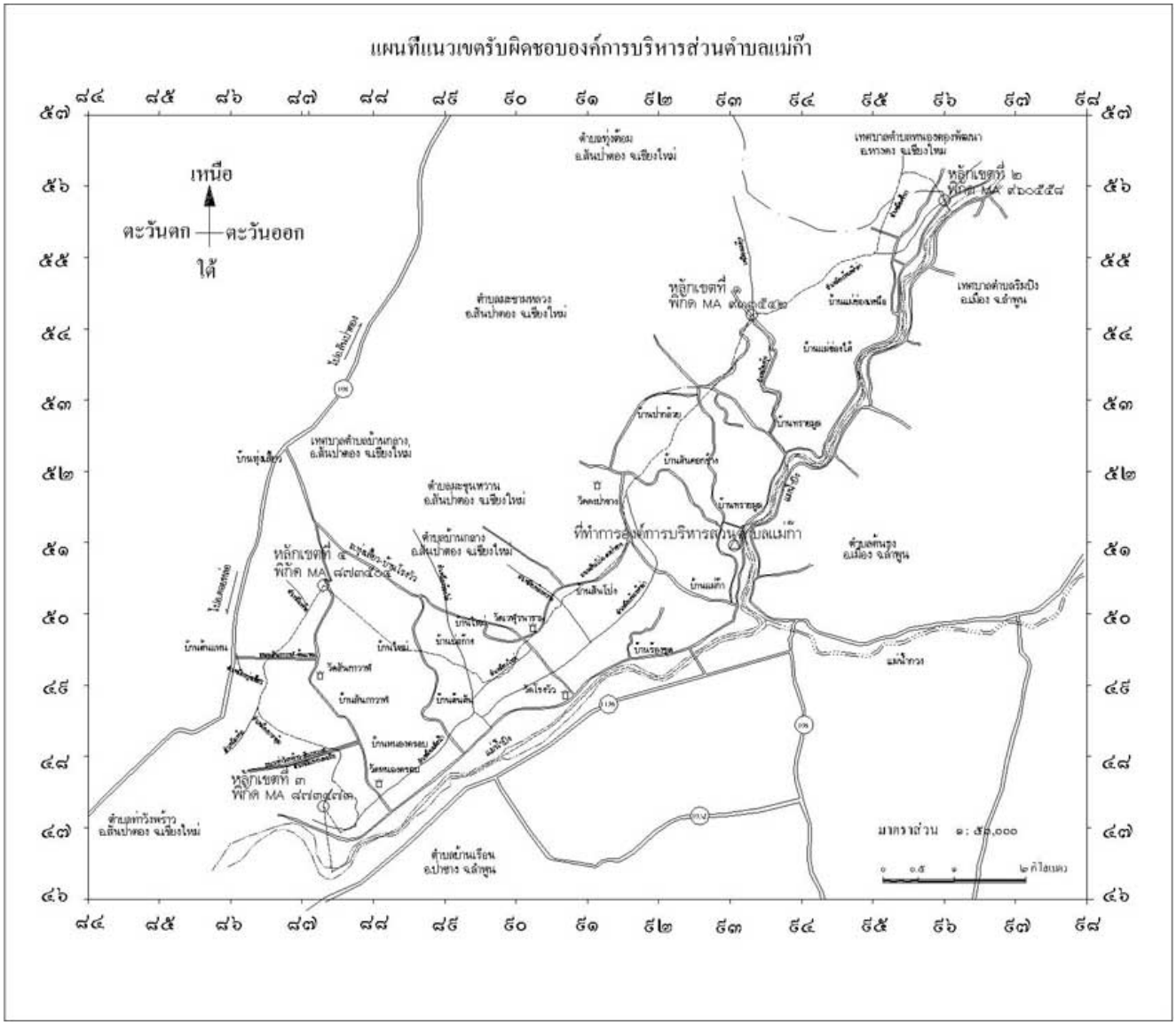

๑.๒ ลักษณะภูมิประเทศ

ตำบลแม่ก๊ามีลักษณะเป็นที่ราบลุ่ม แนวยาวขนานกับลำแม่น้ำปิง ระยะทาง ๑๔ กิโลเมตร เหมาะสำหรับทำการเกษตร ในฤดูฝนจะมีน้ำท่วมเป็นประจำทุกปี

มีประตูระบายน้ำอยู่ในพื้นที่หมู่ที่ ๒, ๖, ๘ การใช้น้ำทางการเกษตร ได้รองรับน้ำจากตำบลหนองตอง อำเภอหางดง , จากตำบลทุ่งต้อม ตำบลมะขามหลวง และได้รับน้ำจากชลประทานแม่แตงบางส่วน พื้นที่การเกษตรของหมู่ ๓, ๔, ๕, ๑๔ ได้รับน้ำจากโครงการชลประทานราษฎร ฝายปวงสนุก ซึ่งกั้นน้ำขานในพื้นที่ตำบลบ้านกลาง สามารถใช้เพื่อการเกษตรได้ประมาณ ๒๕ % นอกจากนี้หมู่ที่ ๑, ๖, ๗, ๘, ๙, ๑๐, ๑๑, ๑๒, ๑๓ ใช้น้ำจากแม่ปิงซึ่งมีฝายสบร้องซึ่งเป็นฝายหินทิ้งอยู่ในพื้นที่ หมู่ ๕ ตำบลหนองตอง เป็นการผันน้ำจากน้ำปิงให้สามารถใช้ประโยชน์ในการทำการเกษตร

การคมนาคม มีถนนเลียบลำน้ำปิงเป็นถนนสายสำคัญสามารถติดต่อกันได้ทุกหมู่บ้าน ทำให้การขนส่งสินค้าการเกษตรและการคมนาคมสะดวก มีสะพานข้ามแม่น้ำปิง ซึ่งติดต่อกับจังหวัดลำพูน จำนวน ๕ แห่ง อยู่ในพื้นที่หมู่ที่ ๓ , ๖ (๒ แห่ง) , ๙ และ๑๒

๑.๓ ลักษณะภูมิอากาศ

ลักษณะอากาศมีลักษณะร้อนชื่น อากาศเปลี่ยนแปลงไปตามฤดู ซึ่งมี ๓ ฤดู ดังนี้

ฤดูร้อน อากาศจะร้อนพอสมควร โดยเริ่มตั้งแต่ประมาณกลางเดือนมกราคม ถึงเดือนเมษายน ซึ่งอากาศจะร้อนมากในช่วงเดือนเมษายนเป็นต้นไป

ฤดูฝน เริ่มตั้งแต่กลางเดือนพฤษภาคม ฝนตกมากในช่วงเดือน พฤษภาคม – ตุลาคม แต่อาจเกิด “ ช่วงฝนทิ้ง ” ซึ่งอาจนานประมาณ ๑ – ๒ สัปดาห์หรือบางปีอาจเกิดขึ้นรุนแรงและมีฝนน้อยนานนับเดือน แต่ในเขตองค์การบริหารส่วนตำบลไม่เคยเกิดอุทกภัยรุนแรง

ฤดูหนาว ในช่วงฤดูหนาวอากาศจะไม่หนาวมากนัก โดยจะอยู่ในช่วงกลางเดือนธันวาคมและต้นเดือนมกราคมของทุกปี มีเพียงบางปีเท่านั้นที่มีอากาศหนาวเย็นอยู่หลายวัน หรือบางครั้งอากาศแปรปรวนไม่แน่นอน อาจเริ่มมีอากาศเย็นหรืออาจยังมีฝนฟ้าคะนอง

๑.๔ ลักษณะของดิน

ลักษณะดินโดยทั่วไปเป็นดินร่วนปนทราย เหมาะแก่การเพาะปลูก ทำการเกษตร เช่น ปลูกผลไม้ ปลูกข้าวนาปี กระเทียม และพืชผัก เป็นต้น

๒. ด้านการเมือง/การปกครอง

๒.๑ เขตการปกครอง

ตำบลแม่ก๊า มีจำนวนหมู่บ้านทั้งหมด ๑๔ หมู่บ้าน มีดังนี้

ลำดับ	ชื่อ–สกุล	ตำแหน่ง	ชื่อหมู่บ้าน
๑	นายสมศักดิ์ ก๋องหล้า	กำนันตำบลแม่ก๊า	บ้านหนองครอบ
๒	นายประพันธ์ คำภิวงค์	ผู้ใหญ่บ้านหมู่ ๑	บ้านสันโป่ง
๓	นายบัญชา เตจ๊ะยวง	ผู้ใหญ่บ้านหมู่ ๒	บ้านโรงวัว
๔	ร.ต.ณรงค์ฤทธิ์ ทอนตาประเสริฐ	ผู้ใหญ่บ้านหมู่ ๓	บ้านต้นตัน
๕	นายไกรสร พรหมจา	ผู้ใหญ่บ้านหมู่ ๕	บ้านสันกาวาฟ
๖	นายอาทิตย์ ศรีภูมิ	ผู้ใหญ่บ้านหมู่ ๖	บ้านทรายมูล
๗	นายมงคล ยาวิชัย	ผู้ใหญ่บ้านหมู่ ๗	บ้านสันคอกช้าง
๘	นายบุญชุม บุญวิจิตร	ผู้ใหญ่บ้านหมู่ ๘	บ้านแม่ข่องใต้
๙	นายยงยุทธ หวันชัยศรี	ผู้ใหญ่บ้านหมู่ ๙	บ้านแม่ข่องกลาง
๑๐	นายทองอินทร์ วงค์คำปัน	ผู้ใหญ่บ้านหมู่ ๑๐	บ้านร้องขุด
๑๑	นายนรินทร์ กันสิทธิ์	ผู้ใหญ่บ้านหมู่ ๑๑	บ้านแม่ข่องเหนือ
๑๒	นายพงศ์ปณต ตาขัน	ผู้ใหญ่บ้านหมู่ ๑๒	บ้านแม่ก๊า
๑๓	นายบุญเลิศ พรหมตัน	ผู้ใหญ่บ้านหมู่ ๑๓	บ้านป่ากล้วย
๑๔	นายธนู แสนจันทร์	ผู้ใหญ่บ้านหมู่ ๑๔	บ้านบ่อก๊าง

๒.๒ การเลือกตั้ง

ประชาชนในเขตองค์การบริหารส่วนตำบลแม่ก๊าส่วนใหญ่ร่วมกิจกรรมทางการเมืองเสมอมา และประชาชนในเขตองค์การบริหารส่วนตำบลยังมีส่วนร่วมในการบริหารงาน การช่วยเหลืองานองค์การบริหารส่วนตำบล เสนอแนะในกิจกรรมขององค์การบริหารส่วนตำบลในการดำเนินงานต่าง ๆ เช่น การประชุมประชาคมในการจัดทำแผนพัฒนาองค์การบริหารส่วนตำบล ประชุมประชาคมแก้ไขปัญหาความยากจน ฯลฯ

จำนวนผู้มีสิทธิเลือกตั้ง (ข้อมูลเมื่อวันที่ ๑๓ ตุลาคม ๒๕๕๖)

- จำนวนผู้มีสิทธิเลือกตั้งสมาชิกสภา อบต. ๖,๐๐๙ คน แยกเป็นชาย ๒,๘๑๕ คน แยกเป็นหญิง ๓,๑๙๔ คน
- จำนวนผู้มาใช้สิทธิเลือกตั้งสมาชิกสภา อบต. ๕,๑๒๘ คน จากผู้มีสิทธิเลือกตั้งทั้งสิ้น ๖,๐๐๙ คน คิดเป็นร้อยละ ๘๕.๓๔

รายชื่อผู้บริหารและสมาชิกสภาองค์การบริหารส่วนตำบลแม่ก๊า

ผู้บริหารองค์การบริหารส่วนตำบล

๑. นายสมบัติ	เกียรติอนันต์	นายกองค์การบริหารส่วนตำบลแม่ก๊า
๒. นายพรชัย	บุญเป็ง	รองนายกองค์การบริหารส่วนตำบลแม่ก๊า
๓. นายเกียรติสุรินทร์	กู่แดง	รองนายกองค์การบริหารส่วนตำบลแม่ก๊า

สมาชิกสภาองค์การบริหารส่วนตำบลแม่ก๊า จำนวน ๒๒ คน

๑. นายสมพงศ์	กันธิมูล	ประธานสภาองค์การบริหารส่วนตำบลแม่ก๊า
๒. นายทองคำ	ญานะ	รองประธานสภาฯ
๓. นายอุดม	ยาวิชัย	เลขานุการสภาฯ
๔. นายบุญส่ง	ปัญญา	สมาชิก อบต. หมู่ที่ ๑ บ้านสันโป่ง
๕. นายชัยวัฒน์	สุขแยง	สมาชิก อบต. หมู่ที่ ๒ บ้านโรงวัว
๖. นายสมบูรณ์	จิตนาริน	สมาชิก อบต. หมู่ที่ ๓ บ้านต้นตัน
๗. นายจำลอง	ผิวสะอาด	สมาชิก อบต. หมู่ที่ ๓ บ้านต้นตัน
๘. นายบรรยงค์	นันตา	สมาชิก อบต. หมู่ที่ ๔ บ้านหนองครอบ
๙. นายสกุล	ตุ้ยแก้ว	สมาชิก อบต. หมู่ที่ ๕ บ้านสันกาวาฬ
๑๐. นายประดิษฐ์	อินต๊ะจาย	สมาชิก อบต. หมู่ที่ ๕ บ้านสันกาวาฬ
๑๑. นายบุญมี	ซ่ามยอง	สมาชิก อบต. หมู่ที่ ๖ บ้านทรายมูล
๑๒. นายสมเพชร	แก้วดี	สมาชิก อบต. หมู่ที่ ๗ บ้านสันคอกช้าง
๑๓. นายวานิช	ชัยชะนะ	สมาชิก อบต. หมู่ที่ ๘ บ้านแม่ข่องใต้
๑๔. นายสุทัศน์	ดอนปัน	สมาชิก อบต. หมู่ที่ ๙ บ้านแม่ข่องกลาง
๑๕. นายประทีป	กิติวงศ์อิ่น	สมาชิก อบต. หมู่ที่ ๑๐ บ้านร้องขุด
๑๖. นางสังวาลย์	วงค์คำปัน	สมาชิก อบต. หมู่ที่ ๑๐ บ้านร้องขุด
๑๗. นายสายัณห์	สิงห์โต	สมาชิก อบต. หมู่ที่ ๑๑ บ้านแม่ข่องเหนือ
๑๘. นายพันธ์ศักดิ์	ชัยชนะวงค์	สมาชิก อบต. หมู่ที่ ๑๑ บ้านแม่ข่องเหนือ
๑๙. นายวิเชียร	จันทร์มาลี	สมาชิก อบต. หมู่ที่ ๑๒ บ้านแม่ก๊า
๒๐. นายพิศิษฐ์	พรหมตัน	สมาชิก อบต. หมู่ที่ ๑๓ บ้านป่ากล้วย
๒๑. นายยวง	ชูตัน	สมาชิก อบต. หมู่ที่ ๑๔ บ้านบ่อก๊าง
๒๒. นายวิจิตร	ปัญญาสอน	สมาชิก อบต. หมู่ที่ ๑๔ บ้านบ่อก๊าง

๓. ประชากร

๓.๑ ข้อมูลเกี่ยวกับจำนวนประชากร

หมู่ที่	หมู่บ้าน	จำนวนประชากรขององค์การบริการส่วนตำบลแม่ก๊า (เปรียบเทียบย้อนหลัง ๔ ปี)									
		พ.ศ.๒๕๕๘		พ.ศ.๒๕๕๙		พ.ศ.๒๕๖๐		พ.ศ.๒๕๖๑		พ.ศ.๒๕๖๒	
		ชาย	หญิง	ชาย	หญิง	ชาย	หญิง	ชาย	หญิง	ชาย	หญิง
๑	สันโป่ง	๑๓๒	๑๔๐	๑๓๔	๑๓๔	๑๓๖	๑๓๘	๑๓๓	๑๓๕	๑๓๐	๑๓๖
๒	โรงวัว	๓๑๐	๓๕๙	๓๐๓	๓๕๖	๓๐๕	๓๕๗	๓๐๖	๓๕๘	๓๐๘	๓๕๗
๓	ต้นตัน	๓๖๔	๓๔๑	๓๕๖	๓๓๙	๓๕๓	๓๓๙	๓๕๒	๓๔๔	๓๕๐	๓๔๘
๔	หนองครอบ	๔๐๑	๔๗/๗	๓๙๗	๔๘๕	๔๐๓	๔๘๒	๓๙๔	๔๘๕	๓๙๓	๔๘๑
๕	สันกาวาฬ	๓๐๓	๓๐๖	๓๐๔	๓๐๑	๒๙๘	๓๐๐	๒๙๙	๓๐๗	๒๙๗	๓๐๘
๖	ทรายมูล	๒๔๓	๒๖๙	๒๔๕	๒๖๔	๒๔๑	๒๖๘	๒๔๓	๒๖๘	๒๔๑	๒๖๔
๗	สันคอกช้าง	๒๕๖	๓๑๗	๒๕๓	๓๑๔	๒๕๘	๓๑๐	๒๕๔	๓๑๐	๒๕๗	๓๐๖
๘	แม่ข่องใต้	๒๘๐	๒๘๓	๒๘๐	๒๘๕	๒๗๖	๒๗/๗	๒๗/๔	๒๗/๕	๒๗๖	๒๗/๘
๙	แม่ข่องกลาง	๑๙๙	๒๓๓	๑๙๒	๒๓๔	๑๙๘	๒๓๕	๑๙๒	๒๓๔	๑๙๐	๒๓๓
๑๐	ร้องขุด	๒๖๔	๓๑๐	๒๖๔	๓๑๐	๒๖๒	๓๑๖	๒๖๒	๓๐๙	๒๖๔	๓๑๐
๑๑	แม่ข่องเหนือ	๑๔๐	๑๗๘	๑๔๑	๑๘๑	๑๔๑	๑๗๘	๑๔๑	๑๗๘	๑๔๑	๑๘๐
๑๒	แม่ก๊า	๒๒๗/	๒๕๒	๒๒๕	๒๕๐	๒๒๕	๒๕๐	๒๒๑	๒๔๑	๒๒๐	๒๔๓
๑๓	ป่ากล้วย	๑๕๖	๑๓๙	๑๕๔	๑๓๙	๑๕๗/	๑๔๒	๑๕๒	๑๓๙	๑๕๒	๑๓๗/
๑๔	บ่อก๊าง	๑๓๒	๑๔๐	๑๓๐	๑๔๐	๑๓๔	๑๔๑	๑๓๖	๑๔๑	๑๓๘	๑๔๕
รวม		**๓,๔๐๗/**	**๓,๗/๔๔**	**๓,๓๗/๘**	**๓,๗/๓๒**	**๓,๓๘๗/**	**๓,๗/๓๓**	**๓,๓๕๙**	**๓,๗/๒๔**	**๓,๓๕๗/**	**๓,๗/๒๖**
		๗/,๑๕๑		**๗/,๑๑๐**		**๗/,๑๒๐**		**๗/.๐๘๓**		**๗/,๐๘๓**	

หมายเหตุ ข้อมูลจากสำนักทะเบียนอำเภอสันป่าตอง ณ เดือน พฤษภาคม พ.ศ. ๒๕๖๒

๓.๒ ช่วงอายุและจำนวนประชากร

ประชากร	ชาย	หญิง	ช่วงอายุ
จำนวนประชากรเยาวชน	๔๘๒	๔๓๐	อายุต่ำกว่า ๑๘ ปี
จำนวนประชากร	๒,๑๔๔	๒,๓๖๐	อายุ ๑๘ – ๖๐ ปี
จำนวนประชากรผู้สูงอายุ	๓๓๑	๙๓๖	อายุมากกว่า ๖๐ ปี
รวม	**๓,๓๕๗**	**๓,๗๒๖**	

หมายเหตุ ข้อมูลจากสำนักทะเบียนอำเภอสันป่าตอง ณ เดือน พฤษภาคม พ.ศ. ๒๕๖๒

๔. สภาพทางสังคม

๔.๑ การศึกษา ในพื้นที่องค์การบริหารส่วนตำบลแม่ก๊า มีสถานศึกษาทั้งหมด ๓ แห่ง โดยแบ่งออกเป็น

– ระดับเด็กเล็กก่อนวัยเรียน การพัฒนาการสำหรับเด็กเล็กก่อนวัยเรียนในเขตองค์การบริหารส่วนตำบลแม่ก๊า มีสถานศึกษาก่อนวัยเรียน จำนวน ๑ แห่ง ได้แก่ ศูนย์พัฒนาเด็กเล็กตำบลแม่ก๊า

– ระดับประถมศึกษา มีโรงเรียนประถมศึกษา ๑ แห่ง ได้แก่ โรงเรียนวัดโรงวัว

– ระดับมัธยมศึกษา มีโรงเรียนมัธยมศึกษา ๑ แห่ง ได้แก่ โรงเรียนวัดโรงวัว เป็นโรงเรียนขยายโอกาส เปิดสอนในระดับมัธยมศึกษาปีที่ ๑ – มัธยมศึกษาปีที่ ๓

ตารางแสดงจำนวนโรงเรียน จำนวนครู จำนวนห้องเรียน และจำนวนนักเรียน

สังกัด	**สพฐ.**	**องค์การบริหารส่วนตำบลแม่ก๊า**
๑. ศูนย์พัฒนาเด็กเล็กตำบลแม่ก๊า		๑ แห่ง
– จำนวนครูผู้ดูแลเด็ก		๗ คน
– จำนวนนักเรียน		๖๙ คน
๒. โรงเรียนสังกัด สพฐ. ในพื้นที่ อบต.		
๒.๑ โรงเรียนวัดโรงวัว	๑ แห่ง	
ระดับประถมศึกษา (ป.๑ – ป.๖)		
– ผู้บริหาร	๑ คน	
– จำนวนครู	๕ คน	
– จำนวนห้องเรียน	๖ ห้อง	
– จำนวนนักเรียน	๙๐ คน	
ระดับมัธยมศึกษา (ม.๑ – ม.๓)		
– จำนวนครู	–	
– จำนวนห้องเรียน	๓ ห้อง	
– จำนวนนักเรียน	๓๘ คน	

❖ **ข้อมูล ณ เดือนพฤษภาคม พ.ศ. ๒๕๖๒ นักเรียนโรงเรียนวัดหนองครอบไปเรียนรวมกับนักเรียนโรงเรียนวัดโรงวัว**

๔.๒ สาธารณสุข

หน่วยงานด้านสาธารณสุข มีโรงพยาบาลส่งเสริมสุขภาพตำบล ๒ แห่ง คือ

๑. โรงพยาบาลส่งเสริมสุขภาพตำบล บ้านทรายมูล ตั้งอยู่บ้านทรายมูล หมู่ ๖

๒. โรงพยาบาลส่งเสริมสุขภาพตำบล บ้าน โรงวัว ตั้งอยู่บ้านโรงวัว หมู่ ๒

๔.๓ อาชญากรรม

องค์การบริหารส่วนตำบลไม่มีเหตุอาชญากรรมเกิดขึ้นในพื้นที่ ไม่ว่าจะเป็นเหตุการณ์ลักขโมยทรัพย์สินประชาชน และการทำลายทรัพย์สินของราชการ วิธีการแก้ปัญหาขององค์การบริหารส่วนตำบลแม่ก๊าในเรื่องของการป้องกันอุบัติเหตุ อาชญากรรม ที่สามารถดำเนินการได้ตามอำนาจหน้าที่และงบประมาณที่มีอยู่อย่างจำกัด คือ การติดตั้งกล้องวงจรปิดในจุดที่เป็นที่สาธารณะ ติดตั้งสัญญาณไฟกระพริบทางร่วมทางแยก รวมทั้งได้ตั้งจุดตรวจ จุดสกัด จุดบริการ ในช่วงเทศกาลที่มีวันหยุดหลายวันเพื่ออำนวยความสะดวกให้กับประชาชน

๔.๔ ยาเสพติด

ปัญหายาเสพติดในหมู่บ้านขององค์การบริหารส่วนตำบลแม่ก๊า พบว่าในเขตองค์การบริหารส่วนตำบลแม่ก๊ามีผู้ที่ติดยาเสพติดจำนวนไม่กี่รายเมื่อเทียบกับพื้นที่อื่น และยังไม่พบผู้ค้า เหตุผลก็เนื่องมาจากว่าได้รับความร่วมมือกับทางผู้นำ ประชาชน หน่วยงานขององค์การบริหารส่วนตำบลที่ช่วยสอดส่องดูแลอยู่เป็นประจำ การแก้ไขปัญหาขององค์การบริหารส่วนตำบลสามารถทำได้เฉพาะตามอำนาจหน้าที่เท่านั้น เช่น การณรงค์ การประชาสัมพันธ์ การแจ้งเบาะแส การฝึกอบรมให้ความรู้ ถ้านอกเหนือจากอำนาจหน้าที่ก็เป็นเรื่องของอำเภอหรือตำรวจแล้วแต่กรณี ทั้งนี้ องค์การบริหารส่วนตำบลแม่ก๊าก็ได้ให้ความร่วมมือมาโดยตลอด

๔.๕ การสังคมสังเคราะห์

องค์การบริหารส่วนตำบลแม่ก๊า ได้ดำเนินการด้านสงคมสังเคราะห์ ดังนี้

๑. การรับลงทะเบียนและเบิกจ่ายเบี้ยยังชีพผู้สูงอายุ ผู้พิการ และผู้ป่วยเอดส์

๒. ศูนย์บริการคนพิการองค์การบริหารส่วนตำบลแม่ก๊า เพื่อให้การช่วยเหลือคนพิการและผู้ดูแลคนพิการในตำบล

๓. สนับสนุนการพัฒนาศักยภาพกองทุนสวัสดิการชุมชนตำบลแม่ก๊า

๔. ตั้งศูนย์กายอุปกรณ์องค์การบริหารส่วนตำบลแม่ก๊าเพื่อให้บริการยืมกายอุปกรณ์ (ไม้เท้า ,รถเข็น , อื่น ๆ) สำหรับผู้พิการและผู้สูงอายุ

๕. รับลงทะเบียนเด็กแรกเกิดเพื่อรับเงินสงเคราะห์เลี้ยงดูเด็กแรกเกิด

๖. ศูนย์พัฒนาครอบครัวเพื่อพัฒนาสถาบันครอบครัวในตำบลแม่ก๊า

๗. ปฏิบัติงานเกี่ยวกับการสังคมสงเคราะห์ผู้มีปัญหาทางสังคม เช่น เด็กและบุคคลวัยรุ่น คนชรา คนขอทาน โสเภณี ผู้ต้องขัง ผู้ป่วยคนพิการและทุพพลภาพ และประชาชนทั่วไปที่ไม่สามารถจะแก้ปัญหาของตนเองและครอบครัว หรือผู้ตกทุกข์ได้ยากในกรณีต่าง ๆ อันจะมีผลกระทบกระเทือนต่อสังคมโดยส่วนรวม

๘. กิจกรรมมอบผ้าห่มกันหนาว ให้ผู้ประสบภัยหนาวทั้ง ๑๔ หมู่บ้านในพื้นที่ตำบล

๙. จัดตั้งศูนย์บริการผู้สูงอายุในชุมชน ๑ แห่ง

๕. ระบบบริการพื้นฐาน

ในเขตองค์การบริหารส่วนตำบลแม่ก๊า มีระบบบริการพื้นฐาน ดังนี้

๕.๑ การคมนาคมขนส่ง (ทางบก, ทางน้ำ, ทางราง ฯลฯ)

ในเขตพื้นที่องค์การบริหารส่วนตำบลแม่ก๊า ไม่มีการคมนาคมขนส่ง

๕.๒ การไฟฟ้า

การขยายเขตไฟฟ้า ปัจจุบันมีไฟฟ้าใช้ทุกครัวเรือน คิดเป็น ๑๐๐ เปอร์เซ็นต์

๕.๓ การประปา

การประปา ประชาชนส่วนใหญ่ในตำบลแม่ก๊าจะใช้น้ำจากประปาหมู่บ้าน ซึ่งสามารถให้บริการได้ครอบคลุมทุกหลังคาเรือน คิดเป็น ๑๐๐ เปอร์เซ็นต์ และมีน้ำใช้ตลอดทั้งปี

๕.๔ โทรศัพท์

– ประชาชนส่วนใหญ่ใช้เป็นโทรศัพท์เคลื่อนที่ติดตามตัวเป็นส่วนใหญ่

๕.๕ ไปรษณีย์หรือการสื่อสารหรือการขนส่ง และวัสดุ ครุภัณฑ์

ในเขตพื้นที่องค์การบริหารส่วนตำบลแม่ก๊า ไม่มีที่ทำการไปรษณีย์

๖. ระบบเศรษฐกิจ

๖.๑ การเกษตร

ประชาชนส่วนใหญ่ ประกอบอาชีพเกษตรกรรม ได้แก่ ทำสวนลำไย ทำนา และปลูกพืชผักสวนครัว พืชไร่ พืชสวน พืชที่สำคัญต่อเศรษฐกิจ คือ ลำไย ข้าว ถั่วเหลือง กระเทียม เป็นต้น พืชผักสวนครัว เช่น ผักกาด คะน้า กะหล่ำปลี เป็นต้น และอาชีพอื่น ๆ

– อาชีพเกษตรกรรม ร้อยละ ๑๖.๘๕ ของจำนวนประชากรทั้งหมด

– อาชีพเลี้ยงสัตว์ ร้อยละ ๐.๑๒ ของจำนวนประชากรทั้งหมด

๖.๒ การประมง

ตำบลแม่ก๊ามีพื้นที่ติดกับลำน้ำปิง ทำให้มีกลุ่มเกษตรกรที่ทำการประมง ได้แก่ การเลี้ยงปลาในกระชัง

๖.๓ การปศุศัตว์

ตำบลแม่ก๊ามีเกษตรกรบางส่วนที่ทำการปศุสัตว์ ซึ่งมีทั้งผู้เลี้ยงปศุสัตว์รายย่อย และผู้เลี้ยงฟาร์มไก่ ผู้เลี้ยงฟาร์มสุกร จำนวนผู้ประกอบการในพื้นที่โดยประมาณ ดังนี้

ผู้ประกอบการเลี้ยงไก่ จำนวน ๑๕ ราย

ผู้ประกอบการเลี้ยงสุกร จำนวน ๒ ราย

๖.๔ การบริการ

ร้านอาหาร	๑๐	แห่ง	ร้านเกมส์	๑	แห่ง
ร้านเสริมสวย	๑	แห่ง	อู่ซ่อมรถ	๓	แห่ง
โรงน้ำดื่ม	๒	แห่ง			

๖.๕ การท่องเที่ยว

ในเขตองค์การบริหารส่วนตำบลแม่ก๊ามีแหล่งท่องเที่ยว ได้แก่ วัดพระเจ้าตนหลวง ตั้งอยู่บ้านสันคอกช้าง หมู่ที่ ๗ , วัดป่าเจดีย์แหลี่ยม ตั้งอยู่บ้านหนองครอบ หมู่ที่ ๔ และแหล่งอนุรักษ์พันธ์ สัตว์น้ำ หน้าวัดอินทะวิชัย หมู่ที่ ๙ นอกจากนี้ยังได้ส่งเสริมการท่องเที่ยวให้เกิดขึ้นในชุมชน เช่น การจัดงานประเพณีต่าง ๆ

๖.๖ อุตสาหกรรม

ในเขตองค์การบริหารส่วนตำบลแม่ก๊าไม่มีกิจการอุตสาหกรรม

๖.๗ การพาณิชย์และกลุ่มอาชีพ

การพาณิชย์

ปั๊มน้ำมัน	๖	แห่ง
ร้านค้าต่าง ๆ	๕๗	แห่ง
ตลาดสด	๑	แห่ง

กลุ่มอาชีพ ในตำบลแม่ก๊า ได้แก่

๑. กองทุนหมู่บ้าน ๑๔ หมู่บ้าน

๒. ชมรมผู้สูงอายุตำบลแม่ก๊า

๓. กองทุนสวัสดิการชุมชนตำบลแม่ก๊า

๔. กลุ่มพัฒนาสตรี ๑๔ หมู่บ้าน

๕. กลุ่มตัดเย็บเสื้อผ้าหมู่ที่ ๑

๖. กลุ่มอาชีพทำขนมจีน หมู่ที่ ๓

๗. กลุ่มตัดเย็บเสื้อผ้าด้วยจักรอุตสาหกรรม หมู่ที่ ๔

๘. กลุ่มสานสาดแหย่ง หมู่ที่ ๕

๙. กลุ่มตัดเย็บเสื้อผ้าบ้านทรายมูล หมู่ที่ ๖

๑๐.กลุ่มออมทรัพย์เพื่อการผลิต หมู่ที่ ๗

๑๑. กลุ่มตัดเย็บผ้าห่มนวมบ้านสันคอกช้าง

๑๒.กลุ่มทำน้ำพริกและปลาร้าแปรรูป

๑๓.กลุ่มตัดเย็บผ้าห่มนวมด้วยมือบ้านแม่ก๊า

๑๔. กลุ่มตัดเย็บเสื้อผ้าบ้านป่ากล้วย

๑๕. กลุ่มออมทรัพย์เพื่อการผลิตบ้านหนองครอบ หมู่ที่ ๔

๑๖. กลุ่มพัฒนาอาชีพการเลี้ยงหมูบ้านสันกาวาฬ

๑๗. กลุ่มปลูกพืชปลอดสารพิษ หมู่ที่ ๘

๑๘. กลุ่มปลูกพืชปลอดสารพิษ หมู่ที่ ๑๐

๑๙. กลุ่มจักรสานผู้สูงอายุบ้านบ่อก๊าง หมู่ที่ ๑๔

๒๐. กลุ่มน้ำยาล้างจาน หมู่ที่ ๖

๒๑. กลุ่มทำโคมลอยโคมไฟ หมู่ที่ ๑๑

๒๒. กลุ่มทำของชำร่วยและดอกไม้ประดิษฐ์ หมู่ที่ ๑๑

๒๓. กลุ่มสัจจะการเกษตร บ้านแม่ข่องใต้ หมู่ที่ ๘

๒๔. กลุ่มผลิตปุ๋ยอินทรีย์ หมู่ที่ ๙

๒๕. กลุ่มโรงสีข้าวหมู่ที่ ๙

๒๖. กลุ่มน้ำพริกตาแดง หมู่ที่ ๙

๒๗. กลุ่มทำตุ๊กตา หมู่ที่ ๑

๒๘. กลุ่มทำต้นโพธิ์เงินโพธิ์ทอง/ฉัตร หมู่ที่ ๑๒

๒๙. กลุ่มทำพริกลาบหมู่ที่ ๑๑

๓๐. กลุ่มสภาเด็กและเยาวชนตำบลแม่ก๊า

๓๑. กลุ่มผลิตสารชีวภัณฑ์ หมู่ที่ ๘

๓๒. กลุ่มอาชีพเลี้ยงไก่สามสายพันธ์ หมู่ที่ ๑๐

๓๓. กลุ่มอาชีพประมงในครัวเรือน หมู่ที่ ๑๐

๖.๘ แรงงาน

แรงงานในตำบลแม่ก๊าส่วนใหญ่ ประกอบอาชีพรับจ้างทั่วไป จำนวน ๒,๓๑๓ คน

๗. ศาสนา ประเพณี วัฒนธรรม

๗.๑ การนับถือศาสนา

- ประชากรส่วนใหญ่นับถือศาสนาพุทธ

๗.๒ ประเพณีและงานประจำปี

- อนุรักษ์ประเพณีพื้นบ้าน เช่น ประเพณีผีเม็ง ของชาวมอญ บ้านต้นตันหมู่ที่ ๓ และบ้านหนองครอบ หมู่ที่ ๔ ตำบลแม่ก๊า
- ส่งเสริมประเพณี รดน้ำดำหัวผู้สูงอายุและผู้นำ จัดหาทุนเพื่อใช้ในกิจกรรมวันผู้สูงอายุ และมอบเงินช่วยเหลือผู้สูงอายุเป็นประจำทุกปี
- ส่งเสริมประเพณียี่เป็ง และประเพณียี่เป็ง สนับสนุนให้เป็นแหล่งท่องเที่ยว เพราะพื้นที่อยู่ติดกับลำน้ำแม่ปิง เหมาะแก่การจัดงานประเพณีลอยกระทง
- ส่งเสริมประเพณีสืบชะตาตำบล , ประเพณีสรงน้ำธาตุ , ประเพณีรุกขมูลวัตร(เข้ากรรม) , การสอนพุทธศาสนาวันอาทิตย์

ตำบลแม่ก๊า มีวัด อยู่ ๑๒ แห่ง อาราม ๑ แห่ง คือ

๑.วัดโรงวัว	ตั้งอยู่ในเขตของบ้านโรงวัว	หมู่ที่	๒
๒.วัดกอโชค	ตั้งอยู่ในเขตของบ้านต้นตัน	หมู่ที่	๓
๓.วัดป่าเจดีย์เหลี่ยม	ตั้งอยู่ในเขตของบ้านหนองครอบ	หมู่ที่	๔
๔.วัดหนองครอบ	ตั้งอยู่ในเขตของบ้านหนองครอบ	หมู่ที่	๔
๕.วัดสันกาวาฬ	ตั้งอยู่ในเขตของบ้านสันกาวาฬ	หมู่ที่	๕
๖.วัดทรายมูล	ตั้งอยู่ในเขตของบ้านทรายมูล	หมู่ที่	๖
๗.วัดสันคอกช้าง(พระเจ้าตนหลวง)	ตั้งอยู่ในเขตของบ้านสันคอกช้าง	หมู่ที่	๗
๘.วัดหนองแขม	ตั้งอยู่ในเขตของบ้านสันคอกช้าง	หมู่ที่	๗
๙.วัดอินทะวิชัย	ตั้งอยู่ในเขตของบ้านแม่ข่องกลาง	หมู่ที่	๙

๑๐.วัดร้องขุด	ตั้งอยู่ในเขตของบ้านร้องขุด	หมู่ที่	๑๐
๑๑.วัดแม่ก๊า	ตั้งอยู่ในเขตของบ้านแม่ก๊า	หมู่ที่	๑๒
๑๒.วัดศรีสิริธรรม	ตั้งอยู่ในเขตบ้านป่ากล้วย	หมู่ที่	๑๓
๑๓.อารามใหม่บ้านบ่อก๊าง	ตั้งอยู่ในเขตบ้านบ่อก๊าง	หมู่ที่	๑๔

มีวัดนอกพื้นที่ จำนวน ๑ แห่ง ซึ่งประชาชนตำบลแม่ก๊าใช้ประโยชน์ร่วมกัน คือ วัดหนองเต่าคำ

๗.๓ ภูมิปัญญาท้องถิ่น ภาษาถิ่น

ภูมิปัญญาท้องถิ่น ประชาชนในเขตองค์การบริหารส่วนตำบลแม่ก๊าได้อนุรักษ์ภูมิปัญญาท้องถิ่น ได้แก่ วิธีการทำเครื่องจักสารใช้สำหรับในครัวเรือน วิธีการสานสาดแหย่งจากต้นแหย่ง วิธีการตัดตุง

– ภาษาที่ใช้ส่วนใหญ่เป็นภาษาเหนือ นอกจากนั้นยังมีภาษามอญและภาษายอง

๗.๔ สินค้าพื้นเมืองและของที่ระลึก

๑. ตุ๊กตาผ้า
๒. เสื้อผ้ามัดย้อม
๓. ขนมจีน
๔. เสื้อผ้าพื้นเมืองสำเร็จรูป
๕. สาดแหย่ง (เสื่อจากต้นกก)
๖. น้ำพริกตาแดง
๗. ปลาร้าแปรรูป
๘. กระเป๋าจากต้นกก
๙. ดอกไม้ประดิษฐ์
๑๐. ว่าวและโคมลอย
๑๑. ผ้าห่มนวมตัดเย็บด้วยมือ
๑๒. พืชผักปลอดสารพิษ
๑๓. ต้นโพธิ์เงินโพธิ์ทอง
๑๔. เครื่องจักสาน

๘. ทรัพยากรธรรมชาติ

๘.๑ น้ำ

น้ำที่ใช้ในการอุปโภค–บริโภค เป็นน้ำที่ได้จากน้ำประปาหมู่บ้าน

๘.๒ ป่าไม้

ในเขตองค์การบริหารส่วนตำบลแม่ก๊าไม่มีป่าไม้

๘.๓ ภูเขา

ในเขตองค์การบริหารส่วนตำบลแม่ก๊าไม่มีภูเขา

๘.๔ ทรัพยากรธรรมชาติที่สำคัญขององค์กรปกครองส่วนท้องถิ่น

ในเขตองค์การบริหารส่วนตำบลแม่ก๊าไม่มีทรัพยากรธรรมชาติที่สำคัญ



ส่วนที่ ๒

ยุทธศาสตร์การพัฒนา

ขององค์กรปกครองส่วนท้องถิ่น

ส่วนที่ ๒
ยุทธศาสตร์องค์กรปกครองส่วนท้องถิ่น

๑. ความสัมพันธ์ระหว่างแผนพัฒนาระดับมหาภาค

๑.๑ แผนยุทธศาสตร์ชาติ ๒๐ ปี (พ.ศ. ๒๕๖๑ – ๒๕๘๐)

โดยที่รัฐธรรมนูญแห่งราชอาณาจักรไทย มาตรา ๖๕ กำหนดให้รัฐพึงจัดให้มียุทธศาสตร์ชาติเป็นเป้าหมายการพัฒนาประเทศอย่างยั่งยืน ตามหลักธรรมาภิบาลเพื่อใช้เป็นกรอบในการจัดทำแผนต่างๆให้สอดคล้องและบูรณาการกันเพื่อให้เกิดเป็นพลังผลักดันร่วมกันไปสู่เป้าหมายดังกล่าว โดยให้เป็นไปตามที่กำหนดในกฎหมายว่าด้วยการจัดทำยุทธศาสตร์ชาติ และต่อมาได้มีการตราพระราชบัญญัติการจัดทำยุทธศาสตร์ชาติ พ.ศ. ๒๕๖๐ มีผลบังคับใช้เมื่อวันที่ ๑ สิงหาคม ๒๕๖๐ โดยกำหนดให้มีการแต่งตั้งคณะกรรมการยุทธศาสตร์ชาติ เพื่อรับผิดชอบในการจัดทำร่างยุทธศาสตร์ชาติ กำหนดวิธีการการมีส่วนร่วมของประชาชนในการจัดทำร่างยุทธศาสตร์ชาติ ในการติดตาม การตรวจสอบ และการประเมินผล รวมทั้งกำหนดมาตรการส่งเสริมและสนับสนุนให้ประชาชนทุกภาคส่วนดำเนินการให้สอดคล้องกับยุทธศาสตร์ชาติ

เพื่อให้เป็นไปตามที่กำหนดในพระราชบัญญัติการจัดทำ ยุทธศาสตร์ชาติ พ.ศ. ๒๕๖๐ คณะกรรมการยุทธศาสตร์ชาติได้แต่งตั้งคณะกรรมการจัดทำยุทธศาสตร์ชาติด้านต่างๆ รวม ๖ คณะอันประกอบด้วย คณะกรรมการจัดทำยุทธศาสตร์ชาติด้านความมั่นคง คณะกรรมการจัดทำยุทธศาสตร์ชาติด้านการสร้างความสามารถในการแข่งขัน คณะกรรมการจัดทำยุทธศาสตร์ชาติด้านการพัฒนาและเสริมสร้างศักยภาพทรัพยากรมนุษย์ คณะกรรมการจัดทำยุทธศาสตร์ชาติด้านการสร้างโอกาสและความเสมอภาคทางสังคม คณะกรรมการจัดทำยุทธศาสตร์ชาติด้านการสร้างการเติบโตบนคุณภาพชีวิตที่เป็นมิตรต่อสิ่งแวดล้อม และคณะกรรมการจัดทำยุทธศาสตร์ชาติด้านการปรับสมดุลและพัฒนาระบบการบริหารจัดการภาครัฐ เพื่อรับผิดชอบในการดำเนินการจัดทำร่างยุทธศาสตร์ชาติให้เป็นไปตามหลักเกณฑ์ วิธีการ และเงื่อนไขที่กำหนด ตลอดจนได้จัดให้มีการรับฟังความคิดเห็นของประชาชนและหน่วยงานของรัฐที่เกี่ยวข้องอย่างกว้างขวางเพื่อประกอบการพิจารณาจัดทำร่างยุทธศาสตร์ชาติตามที่กฎหมายกำหนดแล้ว

ยุทธศาสตร์ชาติ ๒๐ ปี (พ.ศ. ๒๕๖๑–๒๕๘๐) เป็นยุทธศาสตร์ชาติฉบับแรกของประเทศไทยตามรัฐธรรมนูญแห่งราชอาณาจักรไทย ซึ่งจะต้องนำไปสู่การปฏิบัติเพื่อให้ประเทศไทยบรรลุวิสัยทัศน์“ประเทศไทยมีความมั่นคง มั่งคั่ง ยั่งยืน เป็นประเทศพัฒนาแล้ว ด้วยการพัฒนาตามหลักปรัชญาของเศรษฐกิจพอเพียง” ภายในช่วงเวลาดังกล่าว เพื่อความสุขของคนไทยทุกคน

สถานการณ์ แนวโน้ม วิสัยทัศน์ และเป้าหมายในการพัฒนาประเทศ

๑. บทนำ

การพัฒนาประเทศไทยนับตั้งแต่แผนพัฒนาเศรษฐกิจและสังคมแห่งชาติ ฉบับที่ ๑ เป็นต้นมาได้ส่งผลให้ประเทศมีการพัฒนาในทุกมิติ ทั้งในด้านเศรษฐกิจที่ประเทศไทยได้รับการยกระดับเป็นประเทศในกลุ่มบนของกลุ่มประเทศระดับรายได้ปานกลาง ในด้านสังคมที่มีการพัฒนาคุณภาพชีวิตของประชาชนส่งผลให้ประเทศไทยหลุดพ้นจากการเป็นประเทศยากจน และในด้านสิ่งแวดล้อมที่ประเทศไทยมีข้อได้เปรียบในความหลากหลายเชิงนิเวศ อย่างไรก็ตาม ประเทศไทยยังมีความท้าทายต่อการพัฒนาที่สำคัญ อาทิ อัตราการขยายตัวทางเศรษฐกิจในปี ๒๕๖๐ ที่ร้อยละ ๓.๙ ถือว่าอยู่ในระดับต่ำกว่าศักยภาพ เมื่อเทียบกับร้อยละ ๖.๐ ต่อปีในช่วงเวลาเกือบ ๖ ทศวรรษที่ผ่านมา โดยมีสาเหตุหลักจากการชะลอตัวของการลงทุนภายในประเทศและสถานการณ์เศรษฐกิจโลกที่ยังไม่ฟื้นตัวได้เต็มที่โครงสร้างเศรษฐกิจไทยที่ยังไม่สามารถขับเคลื่อนด้วยนวัตกรรมได้อย่างเต็มประสิทธิภาพภาคบริการและภาคเกษตรมีผลิตภาพการผลิตในระดับต่ำ ขาดการนำเทคโนโลยีเข้ามาเพิ่มประสิทธิภาพในการผลิต ประกอบกับแรงงานไทยยังมีปัญหาเรื่องคุณภาพและสมรรถนะที่ไม่สอดคล้องกับความต้องการในการขับเคลื่อนการพัฒนาของประเทศ

นอกจากนั้น ศักยภาพและคุณภาพของประชากรไทยทุกช่วงวัยยังคงเป็นปัจจัยท้าทายสำคัญต่อการพัฒนาประเทศ แม้ว่าการเข้าถึงระบบบริการสาธารณะ การศึกษา บริการสาธารณสุข โครงสร้างพื้นฐานต่างๆ และการคุ้มครองทางสังคมอื่น ๆ ของคนไทยมีความครอบคลุมเพิ่มมากขึ้น แต่ยังคงมีปัญหาเรื่องคุณภาพการให้บริการที่มีมาตรฐานแตกต่างกันระหว่างพื้นที่ ซึ่งเป็นหนึ่งในสาเหตุหลักที่ทำให้ประเทศไทยยังคงมีปัญหาความเหลื่อมล้ำในหลายมิติ ขณะที่ปัญหาด้านความยากจนยังคงเป็นประเด็นท้าทายในการยกระดับการพัฒนาประเทศให้ประชาชนมีรายได้สูงขึ้นและแก้ปัญหาความเหลื่อมล้ำอย่างยั่งยืน ขณะเดียวกันการวางกลยุทธ์ระยะยาวในการฟื้นฟู การใช้ และการรักษาทรัพยากรอย่างบูรณาการเพื่อการพัฒนาประเทศที่ผ่านมายังขาดความชัดเจน ส่งผลให้ทรัพยากรธรรมชาติและสิ่งแวดล้อมของประเทศยังมีปัญหาการใช้อย่างสิ้นเปลืองและเสื่อมโทรมลงอย่างรวดเร็ว

ทั้งนี้ ปัญหาดังกล่าวข้างต้นมีสาเหตุส่วนหนึ่งมาจากประสิทธิภาพการบริหารจัดการภาครัฐ การพัฒนาประเทศขาดความต่อเนื่องและความยืดหยุ่นในการตอบสนองต่อความต้องการและปัญหาของประชาชน ขณะที่ความมั่นคงภายในประเทศยังมีหลายประเด็นที่ต้องเสริมสร้างให้เกิดความเข้มแข็ง ลดความขัดแย้งทางความคิดและอุดมการณ์ที่มีรากฐานมาจากความเหลื่อมล้ำ ความไม่เสมอภาค การขาดความเชื่อมั่นในกระบวนการยุติธรรม และปัญหาการขาดเสถียรภาพทางการเมืองตลอดจนส่งเสริมคนในชาติให้ยึดมั่นสถาบันหลักเป็นศูนย์รวมจิตใจให้เกิดความรักและความสามัคคี

ในขณะเดียวกัน การเปลี่ยนแปลงโครงสร้างประชากรที่มีสัดส่วนประชากรวัยแรงงานและวัยเด็กที่ลดลงและประชากรสูงอายุที่เพิ่มขึ้นอย่างต่อเนื่อง จะเป็นปัจจัยเสี่ยงสำคัญที่จะทำให้การพัฒนาประเทศในมิติต่าง ๆ มีความท้าทายมากขึ้น ทั้งในส่วนของเสถียรภาพทางการเงินการคลังของประเทศในการจัดสวัสดิการเพื่อดูแลผู้สูงอายุที่เพิ่มสูงขึ้น การลงทุนและการออมการเจริญเติบโตทางเศรษฐกิจของประเทศ ความมั่นคงทางสังคม การบริหารจัดการทรัพยากรธรรมชาติอย่างยั่งยืนซึ่งจะเป็นประเด็นท้าทายต่อการขับเคลื่อนประเทศไปสู่การเป็นประเทศพัฒนาแล้ว

๒. ปัจจัยและแนวโน้มที่คาดว่าจะส่งผลต่อการพัฒนาประเทศ

แม้ว่าประเทศไทยจะมีตำแหน่งที่ตั้งที่สามารถเป็นศูนย์กลางในการเชื่อมโยงในภูมิภาคและเป็นประตูสู่เอเชีย แต่การที่มีอาณาเขตติดกับประเทศเพื่อนบ้านหลายประเทศ ทำให้ปัญหาด้านเขตแดนกับประเทศเพื่อนบ้านยังคงเป็นความท้าทายด้านความมั่นคงในอนาคต นอกจากนี้ ประเทศไทยยังคงต้องให้ความสำคัญกับปัญหาด้านความมั่นคงอื่น ๆ ที่มีความซับซ้อน ละเอียดอ่อน และมีความเชื่อมโยงกันหลายมิติ ที่อาจเป็นประเด็นท้าทายต่อการสร้างบรรยากาศความไว้วางใจระหว่างรัฐกับประชาชนและระหว่างประชาชนกับประชาชน ซึ่งรวมถึงการสร้างความสามัคคีของคนในชาติที่จะนำไปสู่การแก้ปัญหาความขัดแย้งระหว่างกลุ่มประชากรไทยที่มีแนวคิดและความเชื่อที่แตกต่างกันอย่างยั่งยืน นอกจากนี้ การขยายอิทธิพลและการเพิ่มบทบาทของประเทศมหาอำนาจ ที่อาจก่อให้เกิดการเปลี่ยนแปลงไปสู่ระบบหลายขั้วอำนาจ หรือเกิดการย้ายขั้วอำนาจทางเศรษฐกิจ ซึ่งอาจส่งผลกระทบต่อเสถียรภาพทางเศรษฐกิจของประเทศในอนาคต ขณะที่องค์กรที่ไม่ใช่รัฐ อาทิ องค์การระหว่างประเทศและบรรษัทข้ามชาติ จะมีบทบาทมากขึ้นในการกำหนดกฎ ระเบียบ ทิศทางความสัมพันธ์และมาตรฐานสากลต่างๆ ทั้งในด้านความมั่นคง และเศรษฐกิจ รวมทั้งการรวมกลุ่มเศรษฐกิจและการเปิดเสรีในภูมิภาคที่นำไปสู่ความเชื่อมโยงในทุกระบบ อาจก่อให้เกิดความเสี่ยงด้านอาชญากรรมข้ามชาติและเศรษฐกิจนอกระบบ รวมทั้งปัญหายาเสพติด การค้ามนุษย์ และการลักลอบเข้าเมือง

ในทางกลับกัน ความเปลี่ยนแปลงจากโลกาภิวัตน์และความก้าวหน้าทางวิทยาศาสตร์และเทคโนโลยีที่ได้รับการพัฒนาอย่างก้าวกระโดดจะก่อให้เกิดนวัตกรรมอย่างพลิกผัน อาทิ เทคโนโลยีปัญญาประดิษฐ์ อินเทอร์เน็ตในทุกสิ่ง การวิเคราะห์ข้อมูลขนาดใหญ่ หุ่นยนต์และโดรน เทคโนโลยีพันธุกรรมสมัยใหม่ และเทคโนโลยีทางการเงิน ซึ่งตัวอย่างแนวโน้มการพัฒนาเทคโนโลยีอย่างก้าวกระโดดเหล่านี้ คาดว่าจะเป็นปัจจัยสนับสนุนหลักที่ช่วยทำให้เศรษฐกิจโลกและเศรษฐกิจไทยมีแนวโน้มที่จะกลับมาขยายตัวได้เข้มแข็งขึ้น แนวโน้มสำคัญที่จำเป็นต้องมีการติดตามอย่างใกล้ชิด อาทิ การรวมกลุ่มทางการค้าและการลงทุนที่จะมีความหลากหลายเพิ่มมากขึ้น การแข่งขันที่คาดว่าจะรุนแรงขึ้นในการเพิ่มผลิตภาพและสร้างความหลากหลายของสินค้าและบริการที่ตอบโจทย์รูปแบบชีวิตใหม่ๆ

นอกจากนั้น ประเทศไทยคาดว่าจะเข้าสู่การเป็นสังคมสูงวัยระดับสุดยอดในปี ๒๕๗๔ จะก่อให้เกิดโอกาสใหม่ๆ ในการตอบสนองความต้องการของกลุ่มผู้บริโภคสูงอายุที่จะมีสัดส่วนเพิ่มขึ้นอย่างต่อเนื่อง รวมทั้งการคาดการณ์ว่าครอบครัวไทยจะมีขนาดเล็กลงและมีรูปแบบที่หลากหลายมากขึ้นประชากรในประเทศไทยจะมีช่วงอายุที่แตกต่างกันและจะมีกลุ่มคนช่วงอายุใหม่ๆ เพิ่มขึ้น ซึ่งจะส่งผลต่อทัศนคติและพฤติกรรมที่แตกต่างกัน ดังนั้น การเตรียมความพร้อมของประชากรให้มีคุณภาพและการนำเทคโนโลยีที่เหมาะสมมาใช้ในการผลิตและการบริการของประเทศจะเป็นความท้าทายสำคัญในระยะต่อไป

ในขณะเดียวกัน โครงสร้างประชากรที่เข้าสู่สังคมสูงวัย อาจทำให้เกิดความต้องการแรงงานต่างชาติเพิ่มมากขึ้นเพื่อทดแทนจำนวนแรงงานไทยที่ลดลง ซึ่งปัจจัยด้านการเปิดเสรีในภูมิภาคและความก้าวหน้าของการพัฒนาระบบคมนาคมขนส่งในภูมิภาคจะทำให้การเคลื่อนย้ายแรงงานและการย้ายถิ่นมีความสะดวกมากขึ้น และเป็นปัจจัยสำคัญที่จะทำให้เกิดการเคลื่อนย้ายประชากรเข้าออกประเทศเพิ่มมากขึ้น โดยเฉพาะในกลุ่มประชากรที่มีศักยภาพซึ่งมีแนวโน้มในการเคลื่อนย้ายไปเรียนหรือทำงานในทั่วทุกมุมโลกสูงขึ้น ทั้งนี้ การย้ายถิ่นส่วนใหญ่มีวัตถุประสงค์เพื่อแสวงหาโอกาสทางเศรษฐกิจที่ดีขึ้น จึงอาจจะเป็นไปได้ที่ประเทศไทยจะยังคงเป็นประเทศผู้รับของประชากรจากประเทศเพื่อนบ้านขณะที่ประชากรไทยโดยเฉพาะแรงงานทักษะอาจมีแรงจูงใจในการย้ายถิ่นไปยังประเทศที่มีระดับการพัฒนาที่ดีกว่า อาจทำให้การแย่งชิงแรงงานมีความรุนแรงมากขึ้น ซึ่งจะยิ่งทำให้เกิดความเสี่ยงต่อการเจริญเติบโตทางเศรษฐกิจและการเปลี่ยนแปลงของบริบทสังคมไทย

นอกจากนี้ ผลกระทบจากการเปลี่ยนแปลงสภาพภูมิอากาศคาดว่าจะมีความรุนแรงมากขึ้นทั้งในเชิงความผันผวน ความถี่ และขอบเขตที่กว้างขวางมากขึ้น ซึ่งจะสร้างความเสียหายต่อชีวิตและทรัพย์สิน ระบบโครงสร้างพื้นฐานที่จำเป็น ตลอดจนระบบผลิตทางการเกษตรที่สัมพันธ์ต่อเนื่องกับความมั่นคงด้านอาหารและน้ำ ขณะที่ระบบนิเวศต่างๆ มีแนวโน้มเสื่อมโทรมลง และมีความเป็นไปได้ค่อนข้างสูงในการสูญเสียความสามารถในการรองรับความต้องการของมนุษย์ได้อย่างมีประสิทธิภาพอย่างไรก็ดี ระดับความรุนแรงของผลกระทบอันเกิดจากการเปลี่ยนแปลงภูมิอากาศโลกและความเสื่อมโทรมของระบบนิเวศต่าง ๆ ดังกล่าวที่แต่ละประเทศจะต้องเผชิญจะมีความแตกต่างกัน ทำให้การเป็นสังคมสีเขียวการรักษาและบริหารจัดการทรัพยากรธรรมชาติและสิ่งแวดล้อมอย่างบูรณาการจะได้รับความสำคัญและความสนใจจากนานาประเทศรวมทั้งประเทศไทยเพิ่มมากขึ้น พลังงานทดแทนและพลังงานทางเลือกรวมถึงการสร้างสมดุลความมั่นคงด้านพลังงานและอาหารมีแนวโน้มที่จะมีความสำคัญเพิ่มมากขึ้นกฎระเบียบและข้อตกลงด้านสิ่งแวดล้อมจะมีความเข้มข้นและเข้มงวดขึ้น โดยกรอบการพัฒนาตามข้อตกลง

ระหว่างประเทศต่างๆ ที่สำคัญ เช่น เป้าหมายการพัฒนาที่ยั่งยืน และบันทึกความตกลงปารีสจะได้รับการนำไปปฏิบัติอย่างจริงจังมากยิ่งขึ้น

แนวโน้มเหล่านี้จะก่อให้เกิดความท้าทายต่อการพัฒนาประเทศในหลายมิติ ทั้งในส่วนของการจ้างงานและอาชีพ สาขาการผลิตและบริการใหม่ๆ ความมั่นคงของประเทศอันเกิดจากภัยคุกคามและความเสี่ยงด้านอื่นๆ ที่ซับซ้อนขึ้น อาชญากรรมไซเบอร์ รูปแบบการก่อสงครามที่ใช้เทคโนโลยีเป็นเครื่องมือ การเคลื่อนย้ายอย่างเสรีและรวดเร็วของผู้คน เงินทุน ข้อมูลข่าวสาร องค์ความรู้ เทคโนโลยีและสินค้าและบริการ การปรับตัวต่อการเปลี่ยนแปลงสภาพภูมิอากาศที่รวดเร็วและคาดการณ์ได้ยากการเกิดขึ้นของโรคระบาด และโรคอุบัติใหม่ที่จะส่งผลให้การเฝ้าระวังด้านการสาธารณสุขในประเทศมีความสำคัญมากขึ้น อาจนำไปสู่ปัญหาความเหลื่อมล้ำที่ทวีความรุนแรงมากขึ้นได้ หากไม่มีมาตรการที่มีประสิทธิภาพในการป้องกันและรองรับผลกระทบต่างๆ ที่คาดว่าจะเกิดขึ้น ซึ่งรวมถึงการเตรียมความพร้อมเพื่อรองรับการเปลี่ยนแปลงทางเทคโนโลยีและนวัตกรรมแบบพลิกผันที่จะเกิดขึ้นอย่างรวดเร็วโดยเฉพาะอย่างยิ่งหากการเข้าถึงเทคโนโลยี โครงสร้างพื้นฐาน และองค์ความรู้สมัยใหม่มีระดับความแตกต่างกันระหว่างกลุ่มประชากรต่างๆ โดยการเปลี่ยนแปลงทางเทคโนโลยีและนวัตกรรมดังกล่าวจะส่งผลต่อทั้งการจ้างงานและอาชีพที่จะมีรูปแบบและลักษณะงานที่เปลี่ยนไป มีความต้องการแรงงานที่มีสมรรถนะสูงเพิ่มมากขึ้น หลายอาชีพอาจหายไปจากตลาดงานในปัจจุบันและบางอาชีพจะถูกทดแทนด้วยระบบอัตโนมัติโดยเฉพาะอาชีพที่ต้องการทักษะระดับต่ำ ก่อให้เกิดความเสี่ยงต่อความมั่นคงและคุณภาพชีวิตของประชาชนที่ปรับตัวไม่ทันหรือขาดความรู้และทักษะที่ทันกับยุคสมัยที่เปลี่ยนแปลงไปกระแสโลกาภิวัตน์ที่จะทำให้เกิดการพัฒนาขยายความเป็นเมือง วิถีชีวิตที่เปลี่ยนไปอย่างรวดเร็ว รวมทั้งการเปลี่ยนแปลงทางสภาพภูมิอากาศที่อาจจะมีความแปรปรวนมากยิ่งขึ้น ซึ่งปัจจัยทั้งหมดดังกล่าวจะส่งผลให้ปัญหาความยากจนและความเหลื่อมล้ำของประเทศมีความซับซ้อนมากยิ่งขึ้น

จากปัจจัยและแนวโน้มที่คาดว่าจะส่งผลต่อการขับเคลื่อนการพัฒนาประเทศในมิติต่างๆข้างต้น เห็นได้ว่าบริบทและสภาพแวดล้อมทั้งภายในและภายนอกประเทศมีแนวโน้มที่จะเปลี่ยนแปลงอย่างรวดเร็ว มีพลวัตสูง และมีความซับซ้อนหลากหลายมิติ ซึ่งจะส่งผลต่ออนาคตการพัฒนาประเทศอย่างมาก ดังนั้น การพัฒนาประเทศจึงจำเป็นต้องมียุทธศาสตร์การพัฒนาที่ครอบคลุมทุกมิติและทุกด้านการพัฒนาที่เกี่ยวข้อง มีความร่วมมือในลักษณะประชารัฐจากภาคส่วนต่างๆ ในรูปแบบของหุ้นส่วนการพัฒนาที่เป็นการดำเนินงานอย่างบูรณาการ เนื่องจากทุกมิติการพัฒนามีความเกี่ยวข้องซึ่งกันและกัน โดยประเทศไทยจำเป็นต้องมีทรัพยากรมนุษย์ที่มีคุณภาพ มีความรู้ สมรรถนะ และทักษะที่สอดคล้องกับการเปลี่ยนแปลงต่างๆ สามารถรู้เท่าทันและปรับตัวให้สามารถดำเนินชีวิตได้อย่างมีความสุข มีอาชีพที่มั่นคง สร้างรายได้ท่ามกลางความเปลี่ยนแปลงกฎเกณฑ์และกติกาใหม่ๆ และมาตรฐานที่สูงขึ้น โดยเฉพาะในโลกที่มีการเปลี่ยนแปลงอย่างรวดเร็วซึ่งจำเป็นต้องมีการพัฒนาระบบและปัจจัยส่งเสริมต่าง ๆ ที่เกี่ยวข้องไปพร้อมกัน ทั้งในส่วนของระบบการเรียนการสอน และการพัฒนาทักษะฝีมือที่สอดคล้องกันกับ

การพัฒนาของคนในแต่ละช่วงวัย ระบบบริการสาธารณะ โครงสร้างพื้นฐาน รวมทั้งการให้ความสำคัญกับการส่งเสริมเทคโนโลยีและนวัตกรรม เพื่อให้ประเทศไทยสามารถยกระดับเป็นเจ้าของเทคโนโลยีและนวัตกรรมก้าวทันโลก จากการต่อยอดการพัฒนาบนพื้นฐานนโยบายไทยแลนด์ ๔.๐ ส่งผลให้เกิดการสร้างห่วงโซ่มูลค่าทางเศรษฐกิจในทั้งภาคอุตสาหกรรม ภาคเกษตร และภาคบริการ กระจายผลประโยชน์จากการพัฒนา ลดปัญหาความเหลื่อมล้ำ และนำไปสู่การเสริมสร้างคุณภาพชีวิตของประชาชนทุกภาคส่วน

นอกจากนี้ ประเทศไทยต้องให้ความสำคัญกับการสร้างสมดุลความมั่นคงด้านพลังงานและอาหาร การรักษาไว้ซึ่งความหลากหลายเชิงนิเวศ การส่งเสริมการดำเนินชีวิตและธุรกิจ และการพัฒนาและขยายความเป็นเมืองที่เติบโตอย่างต่อเนื่องที่เป็นมิตรต่อสิ่งแวดล้อม พร้อมกับการมีข้อกำหนดของรูปแบบและกฎเกณฑ์ที่เกี่ยวเนื่องกับลักษณะการใช้พื้นที่ที่ชัดเจน ขณะที่การพัฒนาโครงสร้างพื้นฐานและระบบโลจิสติกส์ กฎหมาย ระบบภาษีต้องมีกลยุทธ์การพัฒนาที่สามารถอำนวยความสะดวกและส่งเสริมให้ประเทศมีศักยภาพการแข่งขันที่สูงขึ้น และสามารถใช้จุดแข็งในเรื่องตำแหน่งที่ตั้งทางภูมิศาสตร์ของประเทศให้เกิดประโยชน์ต่อการพัฒนาประเทศมากขึ้น รวมทั้งให้ความสำคัญของการรวมกลุ่มความร่วมมือกับนานาประเทศในระดับภูมิภาคและระดับโลก เพื่อกระชับและสร้างสัมพันธไมตรี เสริมสร้างความสัมพันธ์ทางการทูต ซึ่งจะก่อให้เกิดการสร้างพลังทางเศรษฐกิจและรักษาความมั่นคงของประเทศ โดยจำเป็นต้องสร้างความพร้อมในการที่จะยกระดับมาตรฐานและมีการปฏิบัติให้เป็นไปตามระเบียบกติกาสากลในด้านต่างๆ ขณะเดียวกันประเทศไทยจำเป็นต้องเร่งให้มีการปฏิรูประบบราชการและการเมืองเพื่อให้เกิดการบริหารราชการที่ดีและมีเสถียรภาพทางการเมือง มีการส่งเสริมคนในชาติให้ยึดมั่นสถาบันหลักเป็นศูนย์รวมจิตใจเพื่อให้เกิดความรักความสามัคคี และลดความขัดแย้งภายในประเทศ โดยที่นโยบายการพัฒนาต่างๆ จำเป็นต้องคำนึงถึงความสอดคล้องกับโครงสร้างและลักษณะพฤติกรรมของประชากรที่อาจจะมีความแตกต่างจากปัจจุบันมากขึ้น

ดังนั้น ภายใต้เงื่อนไขโครงสร้างประชากร โครงสร้างเศรษฐกิจ สภาพสังคม สภาพภูมิอากาศสิ่งแวดล้อม และปัจจัยการพัฒนาต่างๆ ที่เกี่ยวข้อง ส่งผลให้ประเทศไทยจำเป็นต้องมีการวางแผนการพัฒนาที่รอบคอบและครอบคลุม อย่างไรก็ตาม หลายประเด็นพัฒนาเป็นเรื่องที่ต้องใช้ระยะเวลาในการดำเนินงานเพื่อให้เกิดการปรับตัวซึ่งจะต้องหยั่งรากลึกลงไปถึงการเปลี่ยนแปลงในเชิงโครงสร้างการขับเคลื่อนการพัฒนาให้ประเทศเจริญก้าวหน้าไปในอนาคตจึงจำเป็นต้องกำหนดวิสัยทัศน์ในระยะยาวที่ต้องบรรลุ พร้อมทั้งแนวยุทธศาสตร์หลักในด้านต่างๆ เพื่อเป็นกรอบในการขับเคลื่อนการพัฒนาอย่างบูรณาการบนพื้นฐานประชารัฐเพื่อยกระดับจุดแข็ง

และจุดเด่นของประเทศ และปรับปรุงแก้ไขจุดอ่อนและจุดด้อยต่าง ๆ อย่างเป็นระบบ โดยยุทธศาสตร์ชาติจะเป็นเป้าหมายใหญ่ในการขับเคลื่อนประเทศ และถ่ายทอดไปสู่แผนในระดับอื่น ๆ เพื่อนำไปสู่การปฏิบัติทั้งในระดับยุทธศาสตร์ ภารกิจและพื้นที่ ซึ่งรวมถึงพื้นที่พิเศษต่างๆ อาทิ เขตเศรษฐกิจพิเศษชายแดน เขตพัฒนาพิเศษภาคตะวันออกเพื่อให้การพัฒนาประเทศสามารถดำเนินการได้อย่างมั่นคง มั่งคั่ง และ ยั่งยืน

๓. วิสัยทัศน์ประเทศไทย

"ประเทศไทยมีความมั่นคง มั่งคั่ง ยั่งยืน เป็นประเทศพัฒนาแล้ว ด้วยการพัฒนาตามหลักปรัชญาของเศรษฐกิจพอเพียง" หรือเป็นคติพจน์ประจำชาติว่า "มั่นคง มั่งคั่ง ยั่งยืน" เพื่อสนองตอบต่อผลประโยชน์แห่งชาติ อันได้แก่ การมีเอกราช อธิปไตย การดำรงอยู่อย่างมั่นคง และยั่งยืนของสถาบันหลักของชาติและประชาชนจากภัยคุกคามทุกรูปแบบ การอยู่ร่วมกันในชาติอย่างสันติสุขเป็นปึกแผ่น มีความมั่นคงทางสังคมท่ามกลางพหุสังคมและการมีเกียรติและศักดิ์ศรีของความเป็นมนุษย์ความเจริญเติบโตของชาติ ความเป็นธรรมและความอยู่ดีมีสุขของประชาชน ความยั่งยืนของฐานทรัพยากรธรรมชาติสิ่งแวดล้อม ความมั่นคงทางพลังงานและอาหาร ความสามารถในการรักษาผลประโยชน์ของชาติภายใต้การเปลี่ยนแปลงของสภาวะแวดล้อมระหว่างประเทศ และการอยู่ร่วมกันอย่างสันติประสานสอดคล้องกันด้านความมั่นคงในประชาคมอาเซียนและประชาคมโลกอย่างมีเกียรติและศักดิ์ศรี

ความมั่นคง หมายถึง การมีความมั่นคงปลอดภัยจากภัยและการเปลี่ยนแปลงทั้งภายในประเทศและภายนอกประเทศในทุกระดับ ทั้งระดับประเทศ สังคม ชุมชน ครัวเรือน และปัจเจกบุคคล และ

มีความมั่นคงในทุกมิติ ทั้งมิติทางการทหาร เศรษฐกิจ สังคม สิ่งแวดล้อม และการเมือง เช่น ประเทศมีความมั่นคงในเอกราชและอธิปไตย มีการปกครองระบอบประชาธิปไตยที่มีพระมหากษัตริย์ทรงเป็นประมุข สถาบันชาติ ศาสนา พระมหากษัตริย์มีความเข้มแข็งเป็นศูนย์กลางและเป็นที่ยึดเหนี่ยวจิตใจของประชาชน มีระบบการเมืองที่มั่นคงเป็นกลไกที่นำไปสู่การบริหารประเทศที่ต่อเนื่องและโปร่งใสตามหลักธรรมาภิบาล สังคมมีความปรองดองและความสามัคคี สามารถผนึกกำลังเพื่อพัฒนาประเทศ ชุมชนมีความเข้มแข็ง ครอบครัวมีความอบอุ่น ประชาชนมีความมั่นคงในชีวิต มีงานและรายได้ที่มั่นคงพอเพียงกับการดำรงชีวิต มีการออมสำหรับวัยเกษียณ ความมั่นคงของอาหาร พลังงาน และน้ำ มีที่อยู่อาศัยและความปลอดภัยในชีวิตทรัพย์สิน

ความมั่งคั่ง หมายถึง ประเทศไทยมีการขยายตัวของเศรษฐกิจอย่างต่อเนื่องและมีความยั่งยืนจนเข้าสู่กลุ่มประเทศรายได้สูง ความเหลื่อมล้ำของการพัฒนาลดลง ประชากรมีความอยู่ดีมีสุขได้รับผลประโยชน์จากการพัฒนาอย่างเท่าเทียมกันมากขึ้น และมีการพัฒนาอย่างทั่วถึงทุกภาคส่วนมีคุณภาพชีวิตตามมาตรฐานขององค์การสหประชาชาติ ไม่มีประชาชนที่อยู่ในภาวะความยากจนเศรษฐกิจในประเทศมีความเข้มแข็ง ขณะเดียวกันต้องมีความสามารถในการแข่งขันกับประเทศต่างๆทั้งในตลาดโลกและตลาดภายในประเทศเพื่อให้สามารถสร้างรายได้ทั้งจากภายในและภายนอกประเทศตลอดจนมีการสร้างฐานเศรษฐกิจและสังคมแห่งอนาคตเพื่อให้สอดรับกับบริบทการพัฒนาที่เปลี่ยนแปลงไป และประเทศไทยมีบทบาทที่สำคัญในเวทีโลก และมีความสัมพันธ์ทางเศรษฐกิจและการค้าอย่างแน่นแฟ้นกับประเทศในภูมิภาคเอเชีย เป็นจุดสำคัญของการเชื่อมโยงในภูมิภาค ทั้งการคมนาคมขนส่ง การผลิต การค้า การลงทุน และการทำธุรกิจ เพื่อให้เป็นพลังในการพัฒนา นอกจากนี้ยังมีความสมบูรณ์ในทุนที่จะสามารถสร้างการพัฒนาต่อเนื่องไปได้ ได้แก่ ทุนมนุษย์ ทุนทางปัญญาทุนทางการเงิน ทุนที่เป็นเครื่องมือเครื่องจักร ทุนทางสังคม และทุนทรัพยากรธรรมชาติและสิ่งแวดล้อม

ความยั่งยืน หมายถึง การพัฒนาที่สามารถสร้างความเจริญ รายได้ และคุณภาพชีวิตของประชาชนให้เพิ่มขึ้นอย่างต่อเนื่อง ซึ่งเป็นการเจริญเติบโตของเศรษฐกิจที่อยู่บนหลักการใช้ การรักษาและการฟื้นฟูฐานทรัพยากรธรรมชาติอย่างยั่งยืน ไม่ใช้ทรัพยากรธรรมชาติจนเกินพอดี ไม่สร้างมลภาวะต่อสิ่งแวดล้อมจนเกินความสามารถในการรองรับและเยียวยาของระบบนิเวศ การผลิตและการบริโภคเป็นมิตรกับสิ่งแวดล้อม และสอดคล้องกับเป้าหมายการพัฒนาที่ยั่งยืน ทรัพยากรธรรมชาติมีความอุดมสมบูรณ์มากขึ้นและสิ่งแวดล้อมมีคุณภาพดีขึ้น คนมีความรับผิดชอบต่อสังคม มีความเอื้ออาทร เสียสละเพื่อผลประโยชน์ส่วนรวม รัฐบาลมีนโยบายที่มุ่งประโยชน์ส่วนรวมอย่างยั่งยืนและให้ความสำคัญกับการมีส่วนร่วมของประชาชน และทุกภาคส่วนในสังคมยึดถือและปฏิบัติตามหลักปรัชญาของเศรษฐกิจพอเพียงเพื่อการพัฒนาอย่างสมดุล มีเสถียรภาพ และยั่งยืน

โดยมีเป้าหมายการพัฒนาประเทศ คือ **“ประเทศชาติมั่นคง ประชาชนมีความสุขเศรษฐกิจพัฒนาอย่างต่อเนื่อง สังคมเป็นธรรม ฐานทรัพยากรธรรมชาติยั่งยืน”** โดยยกระดับศักยภาพของประเทศในหลากหลายมิติ พัฒนาคนในทุกมิติและในทุกช่วงวัยให้เป็นคนดี เก่ง และมีคุณภาพ สร้างโอกาสและความเสมอภาคทางสังคม สร้างการเติบโตบนคุณภาพชีวิตที่เป็นมิตรกับสิ่งแวดล้อม และมีภาครัฐของประชาชนเพื่อประชาชนและประโยชน์ส่วนรวม โดยการประเมินผลการพัฒนาตามยุทธศาสตร์ชาติ ประกอบด้วย

๑) ความอยู่ดีมีสุขของคนไทยและสังคมไทย

๒) ขีดความสามารถในการแข่งขัน การพัฒนาเศรษฐกิจ และการกระจายรายได้

๓) การพัฒนาทรัพยากรมนุษย์ของประเทศ

๔) ความเท่าเทียมและความเสมอภาคของสังคม

๕) ความหลากหลายทางชีวภาพ คุณภาพสิ่งแวดล้อม และความยั่งยืนของทรัพยากรธรรมชาติ

๖) ประสิทธิภาพการบริหารจัดการและการเข้าถึงการให้บริการของภาครัฐ

๔. ประเด็นยุทธศาสตร์ชาติ

๔.๑ ยุทธศาสตร์ชาติด้านความมั่นคง

(๑) การรักษาความสงบภายในประเทศ

(๒) การป้องกันและแก้ไขปัญหาที่มีผลกระทบต่อความมั่นคง

(๓) การพัฒนาศักยภาพของประเทศให้พร้อมเผชิญภัยคุกคามที่กระทบต่อความมั่นคงของชาติ

(๔) การบูรณาการความร่วมมือด้านความมั่นคงกับอาเซียนและนานาชาติ รวมถึงองค์กรภาครัฐและที่มิใช่ภาครัฐ

(๕) การพัฒนากลไกการบริหารจัดการความมั่นคงแบบองค์รวม

๔.๒ ยุทธศาสตร์ชาติด้านการสร้างความสามารถในการแข่งขัน

(๑) การเกษตรสร้างมูลค่า

(๒) อุตสาหกรรมและบริการแห่งอนาคต

(๓) สร้างความหลากหลายด้านการท่องเที่ยว

(๔) โครงสร้างพื้นฐาน เชื่อมไทย เชื่อมโลก

(๕) พัฒนาเศรษฐกิจบนพื้นฐานผู้ประกอบการยุคใหม่

๔.๓ ยุทธศาสตร์ชาติด้านการพัฒนาและเสริมสร้างศักยภาพทรัพยากรมนุษย์

(๑) การปรับเปลี่ยนค่านิยมและวัฒนธรรม

(๒) การพัฒนาศักยภาพคนตลอดช่วงชีวิต

(๓) ปฏิรูปกระบวนการเรียนรู้ที่ตอบสนองต่อการเปลี่ยนแปลงในศตวรรษที่ ๒๑

(๔) การตระหนักถึงพหุปัญญาของมนุษย์ที่หลากหลาย

(๕) การเสริมสร้างให้คนไทยมีสุขภาวะที่ดี

(๖) การสร้างสภาพแวดล้อมที่เอื้อต่อการพัฒนาและเสริมสร้างศักยภาพทรัพยากรมนุษย์

(๗) การเสริมสร้างศักยภาพการกีฬาในการสร้างคุณค่าทางสังคมและพัฒนาประเทศ

๔.๔ ยุทธศาสตร์ชาติด้านการสร้างโอกาสและความเสมอภาคทางสังคม

(๑) การลดความเหลื่อมล้ำ สร้างความเป็นธรรมในทุกมิติ

(๒) การกระจายศูนย์กลางความเจริญทางเศรษฐกิจ สังคม และเทคโนโลยี

(๓) การเสริมสร้างพลังทางสังคม

(๔) การเพิ่มขีดความสามารถของชุมชนท้องถิ่นในการพัฒนา การพึ่งตนเองและการจัดการตนเอง

๔.๕ ยุทธศาสตร์ชาติด้านการสร้างการเติบโตบนคุณภาพชีวิตที่เป็นมิตรกับสิ่งแวดล้อม

(๑) สร้างการเติบโตอย่างยั่งยืนบนสังคมเศรษฐกิจสีเขียว

(๒) สร้างการเติบโตอย่างยั่งยืนบนสังคมเศรษฐกิจภาคทะเล

(๓) สร้างการเติบโตอย่างยั่งยืนบนสังคมที่เป็นมิตรต่อสภาพภูมิอากาศ

(๔) พัฒนาพื้นที่เมือง ชนบท เกษตรกรรมและอุตสาหกรรมเชิงนิเวศ มุ่งเน้นความเป็นเมืองที่เติบโตอย่างต่อเนื่อง

(๕) พัฒนาความมั่นคงน้ำ พลังงาน และเกษตรที่เป็นมิตรต่อสิ่งแวดล้อม

(๖) ยกระดับกระบวนทัศน์เพื่อกำหนดอนาคตประเทศ

๔.๖ ยุทธศาสตร์ชาติด้านการปรับสมดุลและพัฒนาระบบการบริหารจัดการภาครัฐ

(๑) ภาครัฐที่ยึดประชาชนเป็นศูนย์กลาง ตอบสนองความต้องการ และให้บริการอย่างสะดวกรวดเร็ว โปร่งใส

(๒) ภาครัฐบริหารงานแบบบูรณาการโดยมียุทธศาสตร์ชาติเป็นเป้าหมายและเชื่อมโยงการพัฒนาในทุกระดับ ทุกประเด็น ทุกภารกิจ และทุกพื้นที่

(๓) ภาครัฐมีขนาดเล็กลง เหมาะสมกับภารกิจ ส่งเสริมให้ประชาชนและทุกภาคส่วนมีส่วนร่วมในการพัฒนาประเทศ

(๔) ภาครัฐมีความทันสมัย

(๕) บุคลากรภาครัฐเป็นคนดีและเก่ง ยึดหลักคุณธรรม จริยธรรม มีจิตสำนึกมีความสามารถสูง มุ่งมั่น และเป็นมืออาชีพ

(๖) ภาครัฐมีความโปร่งใส ปลอดการทุจริตและประพฤติมิชอบ

(๗) กฎหมายมีความสอดคล้องเหมาะสมกับบริบทต่าง ๆ และมีเท่าที่จำเป็น

(๘) กระบวนการยุติธรรมเคารพสิทธิมนุษยชนและปฏิบัติต่อประชาชนโดยเสมอภาค

๑.๒ แผนพัฒนาเศรษฐกิจและสังคมแห่งชาติ ฉบับที่ ๑๒ (พ.ศ. ๒๕๖๐ – ๒๕๖๔)

แผนพัฒนาเศรษฐกิจและสังคมแห่งชาติ ฉบับที่ ๑๒ (พ.ศ. ๒๕๖๐ – ๒๕๖๔) ได้จัดทาขึ้นในช่วงเวลาของการปฏิรูปประเทศและสถานการณ์โลกที่เปลี่ยนแปลงอย่างรวดเร็วและเชื่อมโยงกันใกล้ชิดกันมากขึ้น โดยได้น้อมนาหลัก “ปรัชญาของเศรษฐกิจพอเพียง” มาเป็นปรัชญานาทางในการพัฒนาประเทศต่อเนื่องจากแผนพัฒนาฯ ฉบับที่ ๙–๑๑ เพื่อเสริมสร้างภูมิคุ้มกันและช่วยให้สังคมไทยสามารถยืนหยัดอยู่ได้อย่างมั่นคง เกิดภูมิคุ้มกัน และมีการบริหารจัดการความเสี่ยงอย่างเหมาะสม ส่งผลให้การพัฒนาประเทศสู่ความสมดุลและยั่งยืน

ในการจัดทาแผนพัฒนาฯ ฉบับที่ ๑๒ ครั้งนี้ สานักงานคณะกรรมการพัฒนาการเศรษฐกิจและสังคมแห่งชาติ (สศช.) ได้จัดทาบนพื้นฐานของกรอบยุทธศาสตร์ชาติ ๒๐ ปี (พ.ศ. ๒๕๖๐ – ๒๕๗๙) ซึ่งเป็นแผนหลักของการพัฒนาประเทศ และเป้าหมายการพัฒนาที่ยั่งยืน (Sustainable Development Goals: SDGs) รวมทั้งการปรับโครงสร้างประเทศไทยไปสู่ประเทศไทย ๔.๐ ตลอดจนประเด็นการปฏิรูปประเทศ นอกจากนั้น ได้ให้ความสำคัญกับการมีส่วนร่วมของภาคีการพัฒนาทุกภาคส่วน ทั้งในระดับกลุ่มอาชีพ ระดับภาค และระดับประเทศในทุกขั้นตอนของแผนฯ อย่างกว้างขวางและต่อเนื่อง เพื่อร่วมกันกำหนดวิสัยทัศน์และ ทิศทางการพัฒนาประเทศ รวมทั้งร่วมจัดทารายละเอียดยุทธศาสตร์ของแผนฯ เพื่อมุ่งสู่ “ความมั่นคง มั่งคั่ง และยั่งยืน”

การพัฒนาประเทศในระยะแผนพัฒนาฯ ฉบับที่ ๑๒ จึงเป็นจุดเปลี่ยนที่สำคัญในการเชื่อมต่อกับยุทธศาสตร์ชาติ ๒๐ ปี ในลักษณะการแปลงยุทธศาสตร์ระยะยาวสู่การปฏิบัติ โดยในแต่ละยุทธศาสตร์ของแผนพัฒนาฯ ฉบับที่ ๑๒ ได้กำหนดประเด็นการพัฒนา พร้อมทั้งแผนงาน/โครงการสำคัญที่ต้องดาเนินการให้เห็นผลเป็นรูปธรรมในช่วง ๕ ปีแรกของการขับเคลื่อนยุทธศาสตร์ชาติ เพื่อเตรียมความพร้อมคน สังคม และระบบเศรษฐกิจของประเทศให้สามารถปรับตัวรองรับผลกระทบจากการเปลี่ยนแปลงได้อย่างเหมาะสม ขณะเดียวกัน ยังได้กำหนดแนวคิดและกลไกการขับเคลื่อนและติดตามประเมินผลที่ชัดเจน เพื่อกากับให้การพัฒนาเป็นไปอย่างมีทิศทางและเกิดประสิทธิภาพ นาไปสู่การพัฒนาเพื่อประโยชน์สุขที่ยั่งยืนของสังคมไทย

๑. ภาพรวมการพัฒนาในช่วงแผนพัฒนาฯ ฉบับที่ ๑๒

๑.๑ หลักการ

๑.๒ จุดเปลี่ยนสำคัญในแผนพัฒนาเศรษฐกิจและสังคมฉบับที่ ๑๒

๑.๓ ประเด็นการพัฒนาหลักที่สำคัญในช่วงแผนพัฒนาฯ ฉบับที่ ๑๒

๒. การประเมินสภาพแวดล้อมการพัฒนาประเทศ

๒.๑ สถานการณ์และแนวโน้มภายนอก

๒.๒ สถานการณ์และแนวโน้มภายใน

๓. วัตถุประสงค์และเป้าหมายการพัฒนาในช่วงแผนพัฒนาฯ ฉบับที่ ๑๒

๓.๑. วัตถุประสงค์

๓.๒. เป้าหมายรวม

๔. ยุทธศาสตร์การพัฒนาประเทศ

ยุทธศาสตร์ในแผนพัฒนาฯ ฉบับที่ ๑๒ มีทั้งหมด ๑๐ ยุทธศาสตร์ โดยมี ๖ ยุทธศาสตร์ตามกรอบยุทธศาสตร์ชาติ ๒๐ ปี และอีก ๔ ยุทธศาสตร์ที่เป็นปัจจัยสนับสนุน ดังนี้

๔.๑ ยุทธศาสตร์การเสริมสร้างและพัฒนาศักยภาพทุนมนุษย์

๔.๒ ยุทธศาสตร์การสร้างความเป็นธรรมและลดความเหลื่อมล้ำในสังคม

๔.๓ ยุทธศาสตร์การสร้างความเข้มแข็งทางเศรษฐกิจและแข่งขันได้อย่างยั่งยืน

๔.๔ ยุทธศาสตร์การเติบโตที่เป็นมิตรกับสิ่งแวดล้อมเพื่อการพัฒนาที่ยั่งยืน

๔.๕ ยุทธศาสตร์การเสริมสร้างความมั่นคงแห่งชาติเพื่อการพัฒนาประเทศสู่ความมั่งคั่ง และยั่งยืน

๔.๖ ยุทธศาสตร์การบริหารจัดการในภาครัฐ การป้องกันการทุจริตประพฤติมิชอบ และธรรมาภิบาลในสังคมไทย

๔.๗ ยุทธศาสตร์การพัฒนาโครงสร้างพื้นฐานและระบบโลจิสติกส์

๔.๘ ยุทธศาสตร์การพัฒนาวิทยาศาสตร์ เทคโนโลยี วิจัย และนวัตกรรม

๔.๙ ยุทธศาสตร์การพัฒนาภาค เมือง และพื้นที่เศรษฐกิจ

๔.๑๐ ยุทธศาสตร์ความร่วมมือระหว่างประเทศเพื่อการพัฒนา

๕. การขับเคลื่อนแผนพัฒนาฯ ฉบับที่ ๑๒ สู่การปฏิบัติ

๕.๑ หลักการ

๕.๒ แนวทางขับเคลื่อนแผนพัฒนาฯ ฉบับที่ ๑๒

๕.๓ การติดตามประเมินผลแผนพัฒนาฯ ฉบับที่ ๑๒

๑.๓ แผนพัฒนาจังหวัดเชียงใหม่ ๔ ปี (พ.ศ. ๒๕๖๑ – ๒๕๖๔)

วิสัยทัศน์การพัฒนาจังหวัดเชียงใหม่

“นครแห่งชีวิตและความมั่งคั่ง (City of life and Prosperity)”

ประเด็นการพัฒนาจังหวัด

ประเด็นการพัฒนาที่ ๑ : ส่งเสริมและพัฒนาการท่องเที่ยวและบริการสุขภาพ เชื่อมโยงชุมชนและท้องถิ่น

<u>วัตถุประสงค์</u>

๑. เพื่อสร้างมูลค่าเพิ่มทางด้านการท่องเที่ยวและบริการสุขภาพ

๒. เพื่อสร้างการเชื่อมโยงของธุรกิจการท่องเที่ยวสู่ชุมชนและท้องถิ่น

<u>เป้าหมายและตัวชี้วัด</u>

๑. รายได้จากการท่องเที่ยวจังหวัดเพิ่มขึ้น

๒. จำนวนสถานบริการสุขภาพที่ได้การรับรองคุณภาพ HA/ (แห่ง) เพิ่มขึ้น

๓. อัตราการเปลี่ยนแปลงของรายได้เฉลี่ยของคนครัวเรือนในจังหวัดเพิ่มขึ้น

<u>แนวทางการพัฒนา</u>

๑. ส่งเสริมและพัฒนาศักยภาพบุคลากรและผู้ประกอบการด้านการท่องเที่ยวและบริการสุขภาพ

๒. ส่งเสริมและพัฒนาศักยภาพโครงสร้างพื้นฐานและสิ่งอำนวยความสะดวกทางการท่องเที่ยวและบริการสุขภาพ

๒. ส่งเสริมและพัฒนาศักยภาพของกิจกรรมการท่องเที่ยวในชุมชนและท้องถิ่น เชื่อมโยงสู่ระดับสากล

๓. ส่งเสริมและเชื่อมโยงการประชาสัมพันธ์และการตลาดทางการท่องเที่ยวและบริการสุขภาพ

ประเด็นการพัฒนาที่ ๒ : การส่งเสริมการเกษตร การผลิตสินค้าชุมชน การค้า การลงทุน สู่สากล

<u>วัตถุประสงค์</u>

๑. ยกระดับการผลิตสินค้าและบริการให้มีมูลค่าเพิ่มสูงขึ้น

๒. สร้างรายได้จากการจำหน่ายสินค้าและบริการในตลาดที่เหมาะสม

<u>เป้าหมายและตัวชี้วัด</u>

๑. อัตราการขยายตัวของมูลค่าผลิตภัณฑ์มวลรวมจังหวัด (GPP) เพิ่มขึ้น

๒. รายได้จากการจำหน่ายสินค้าเกษตรและสินค้าชุมชน

๓. รายได้จากการจำนายสินค้าผลิตภัณฑ์ชุมชน OTOP เพิ่มขึ้น

<u>แนวทางการพัฒนา</u>

๑. ส่งเสริมและพัฒนาศักยภาพเกษตรกร ผู้ประกอบการในการประกอบธุรกิจ

๒. ส่งเสริมและพัฒนาการใช้เทคโนโลยีและนวัตกรรมในการยกระดับการผลิตและการประกอบธุรกิจ

๓. ส่งเสริมและพัฒนาศักยภาพโครงสร้างพื้นฐาน และสิ่งอำนวยความสะดวกในการผลิต และการประกอบธุรกิจ

๔. ส่งเสริมและพัฒนาการเชื่อมโยงการผลิตและการประกอบธุรกิจสู่ระดับสากล

ประเด็นการพัฒนาที่ ๓ : การเสริมสร้างสังคมให้มีคุณภาพ คงอัตลักษณ์ทางวัฒนธรรม

<u>วัตถุประสงค์</u>

๑. พัฒนาคุณภาพชีวิตของคนทุกกลุ่มวัย

๒. การสร้างความเป็นธรรมลดความเหลื่อมล้ำทางสังคม

<u>เป้าหมายและตัวชี้วัด</u>

๑. ร้อยละของประชากรที่อยู่ใต้เส้นความยากจนลดลง

๒. ค่าสัมประสิทธิ์การกระจายรายได้ลดลง

๓. คนอายุ ๑๕ – ๖๐ ปี เต็ม มีอาชีพและมีรายได้เพิ่มขึ้น

๔. อัตราการว่างงานลดลง

<u>แนวทางการพัฒนา</u>

๑. พัฒนาสู่ศูนย์กลางการศึกษาของภูมิภาคด้วยความเป็นเลิศด้านการศึกษา และการเรียนรู้ตลอดชีวิต

๒. ส่งเสริมวัฒนธรรมและภูมิปัญญาที่มีศักยภาพ ร่วมกับเครือข่ายด้านวัฒนธรรมทุกระดับ

๓. ส่งเสริมคุณธรรม จิตสาธารณะ และประชารัฐ

๔. เสริมสร้างความพร้อมการเข้าสู่สังคมผู้สูงอายุอย่างมีคุณภาพ

๕. พัฒนาคุณภาพคนและสุขภาวะให้เหมาะสมตามช่วงวัย และความหลากหลายของประชากร

๖. ลดความเหลื่อมล้ำของสังคม ตามแนวทางเศรษฐกิจพอเพียง

ประเด็นการพัฒนาที่ ๔ : การส่งเสริมและพัฒนาทรัพยากรธรรมชาติและสิ่งแวดล้อม ให้สมบูรณ์ โดยใช้เทคโนโลยีและนวัตกรรม

<u>วัตถุประสงค์</u>

๑. ป้องกันและฟื้นฟูทรัพยากรธรรมชาติและสิ่งแวดล้อมและสร้างระบบการอนุรักษ์ทรัพยากรธรรมชาติ อย่างมีส่วนร่วมในรูปแบบของเครือข่าย

๒. เพื่อให้ประชาชนมีส่วนร่วมในการใช้ประโยชน์และแก้ไขปัญหาทรัพยากรธรรมชาติและสิ่งแวดล้อม

๓. การสร้างจิตสำนึกสาธารณะ เพิ่มพื้นที่สีเขียว

๔. พัฒนาเทคโนโลยีและนวัตกรรม เพื่อเพิ่มประสิทธิภาพการจัดการของเสียและพลังงาน

<u>เป้าหมายและตัวชี้วัด</u>

๑. ปริมาณการใช้พลังงานไฟฟ้าลดลง

๒. พื้นที่ป่าอนุรักษ์เพิ่มขึ้น

๓. จำนวนวันที่มีคุณภาพอากาศเกินกว่าเกณฑ์มาตรฐานที่ลดลง

๔. อัตราการเปลี่ยนแปลงของพื้นที่ป่าไม้ในจังหวัดเพิ่มขึ้น

๕. สัดส่วนขยะมูลฝอยที่นำกลับมาใช้ใหม่เพิ่มขึ้น

<u>แนวทางการพัฒนา</u>

๑. ป้องกันทรัพยากรธรรมชาติและฟื้นฟูให้อยู่ในสภาพสมบูรณ์ สามารถอำนวยประโยชน์ได้ทั้งทางตรงและทางอ้อม

๒. บริหารจัดการสิ่งแวดล้อมที่เกิดมลพิษทางน้ำ ดิน อากาศ ขยะและของเสียอันตรายให้มีคุณภาพดีขึ้น และพร้อมในการรับมือการเปลี่ยนแปลงสภาพภูมิ อากาศและภัยธรรมชาติ

๓. ส่งเสริมความเข้าใจและจิตสำนึกของชุมชนในการอนุรักษ์ หวงแหน ลดข้อขัดแย้ง และใช้ประโยชน์จากทรัพยากรอย่างคุ้มค่าในรูปแบบเครือข่าย

๔. พัฒนาเทคโนโลยีนวัตกรรมและการเพิ่มประสิทธิภาพการอนุรักษ์พลังงาน และการใช้พลังงานทดแทนให้เหมาะสมและยั่งยืน

ประเด็นการพัฒนาที่ ๕ : การเสริมสร้างความมั่นคง ความปลอดภัย และความสงบสุขของประชาชน

<u>วัตถุประสงค์</u>

๑. ชุมชนเข้มแข็ง สังคมเมืองปลอดภัยและสงบสุข

๒. พื้นที่ชายแดนมีความมั่นคง สงบสุข

<u>เป้าหมายและตัวชี้วัด</u>

๑. สัดส่วนคดีอาชญากรรม (ฐานความผิดเกี่ยวกับชีวิต ร่างกาย และเพศ) ลดลง

๒. สัดส่วนคดีอาชญากรรม (ความผิดเกี่ยวกับทรัพย์) ลดลง

๓. อัตราผู้เสียชีวิตจากอุบัติเหตุการจราจรทางบกลดลง

๔. ร้อยละของคดียาเสพติดรายสำคัญ (ฐานข้อหาผลิตจำหน่าย และครอบครองเพื่อจำหน่าย) เปรียบเทียบกับคดีที่จับกุมทั้งหมดลดลง

๕. ร้อยละที่เพิ่มขึ้นของคดีการจับกุมการกระทำความผิดเกี่ยวกับการค้ามนุษย์และความผิดที่เกี่ยวเนื่อง ตาม พ.ร.บ.ป้องกันปราบปรามการค้ามนุษย์พ.ศ.๒๕๕๑

<u>แนวทางการพัฒนา</u>

๑. เพิ่มประสิทธิภาพด้านความมั่นคงภายใน มุ่งเน้นการบูรณาการความร่วมมือของทุกภาคส่วนเพื่อรับมือกับปัญหาภัยคุกคามด้านความมั่นคงทุกรูปแบบ

๒. เพิ่มประสิทธิและความพร้อมด้านความมั่นคงตามแนวชายแดน

๓. ป้องกันและแก้ไขปัญหายาเสพติด โดยใช้กลไกประชารัฐ

๔. เพิ่มประสิทธิภาพและเตรียมความพร้อมเพื่อป้องกันและบรรเทาสาธารณภัย โดยการมีส่วนร่วมของชุมชน

ประเด็นการพัฒนาที่ ๖ : การพัฒนาระบบบริหารจัดการภาครัฐและการให้บริการประชาชนตามหลักธรรมาภิบาล

<u>วัตถุประสงค์</u>

๑. ประชาชนมีความพึงพอใจในการให้บริการภาครัฐ

๒. การบริหารภาครัฐให้มีประสิทธิภาพ

<u>เป้าหมายและตัวชี้วัด</u>

๑. ร้อยละความพึงพอใจของผู้รับบริการเพิ่มขึ้น

๒. ร้อยละของการแก้ไขปัญหาความเดือดร้อนของประชาชนเพิ่มขึ้น

๓. ร้อยละการเบิกจ่ายงบประมาณของจังหวัดเพิ่มขึ้น

๔. ระดับคุณธรรมและความโปร่งใสการดำเนินงานของหน่วยงาน

<u>แนวทางการพัฒนา</u>

๑. ส่งเสริมและพัฒนาคุณภาพการให้บริการภาครัฐ

๒. ส่งเสริมและพัฒนาการบริหารงานภาครัฐให้มีประสิทธิภาพ โปร่งใส ตรวจสอบได้

๑.๔ ยุทธศาสตร์การพัฒนาขององค์กรปกครองส่วนท้องถิ่นในเขตจังหวัดเชียงใหม่

(พ.ศ. ๒๕๖๑ – ๒๕๖๕)

๑. วิสัยทัศน์การพัฒนาองค์กรปกครองส่วนท้องถิ่น จังหวัดเชียงใหม่

"เป็นองค์กรหลักในการพัฒนาท้องถิ่น บนพื้นฐานของความเข้าใจในปัญหาและศักยภาพของท้องถิ่นโดยการมีส่วนร่วมของชุมชน"

๒. พันธกิจองค์กรปกครองส่วนท้องถิ่นจังหวัดเชียงใหม่

๑. เสริมสร้างการมีส่วนร่วมทุกภาคส่วนในการบริหารจัดการท้องถิ่นอย่างมีประสิทธิภาพ

๒. พัฒนาบุคลากรขององค์กรปกครองส่วนท้องถิ่นให้มีความทันสมัย มีคุณธรรม จริยธรรมตามกฎหมายบัญญัติ

๓. ส่งเสริมบำรุงรักษาศิลปะ จารีตประเพณี ภูมิปัญญาท้องถิ่น วัฒนธรรมอันดีของท้องถิ่น

๔. ส่งเสริมและรักษาคุณภาพสิ่งแวดล้อมของท้องถิ่น

๓. ประเด็นยุทธศาสตร์การพัฒนาองค์กรปกครองส่วนท้องถิ่น

๑) ยุทธศาสตร์การพัฒนาโครงสร้างพื้นฐานทางการเกษตรเพื่อรองรับการพัฒนาเศรษฐกิจและสังคม

<u>เป้าประสงค์</u>

๑. ระบบสาธารณูปโภคทางการเกษตรโดยเฉพาะการคมนาคมขนส่งมีประสิทธิภาพสามารถตอบสนองความต้องการของประชาชนอย่างทั่วถึง

๒. ภาคเกษตรกรรมสามารถสร้างมูลค่าเพิ่มและมีการกระจายรายได้อย่างเหมาะสม

<u>กลยุทธ์</u>

๑. พัฒนาโครงสร้างพื้นฐานด้านการคมนาคมขนส่งที่จำเป็น

๒. พัฒนาการบริหารจัดการโครงสร้างพื้นฐานทางการเกษตรเพื่อรองรับการพัฒนาเศรษฐกิจและสังคม

๓. พัฒนาโครงสร้างพื้นฐานทางการเกษตรเพื่อสร้างมูลค่าเพิ่มให้แก่ผลผลิตทางการเกษตร

<u>แนวทางการพัฒนา</u>

๑. พัฒนาโครงสร้างทางการเกษตร เช่น การพัฒนาแหล่งน้ำ แหล่งน้ำธรรมชาติ ระบบชลประทานเพื่อการเกษตรที่เหมาะสม สามารถตอบสนองความจำเป็นและความต้องการของคนในท้องถิ่น มีความสอดคล้องและเชื่อมโยงกับยุทธศาสตร์การพัฒนาเศรษฐกิจและสังคม การสร้างงานกระจายรายได้อย่างทั่วถึง

๒. ปรับปรุงพัฒนาคุณภาพของถนนหรือสะพานข้ามแม่น้ำให้ได้มาตรฐานที่ดี มีความปลอดภัยในการเดินทางและขนส่งสินค้างทางการเกษตรได้อย่างสะดวกสบาย จัดให้มีป้ายเส้นทาง ระบบไฟฟ้าส่องสว่างที่เหมาะสมเพียงพอ รวมถึงการปรับปรุงคุณภาพการคมนาคมขนส่งทางน้ำ

๓. ผลักดันให้เกิดระบบการให้บริการขนส่งสาธารณะทางการเกษตร และขนส่งมวลชนที่เชื่อมโยงกับท้องถิ่นอื่นอย่างมีประสิทธิภาพ สามารถรองรับการใช้งานของประชาชนในท้องถิ่น และนักท่องเที่ยวทั้งจากในประเทศและต่างประเทศ

๔. ปรับปรุงและพัฒนาระบบสาธารณูปโภคทางการเกษตรในทุก ๆ ด้าน เพื่อให้สามารถป้องกันและบรรเทา ผลกระทบจากภัยแล้งที่มีต่อภาคเกษตรกรรมได้อย่างมีประสิทธิภาพ

๕. ปรับปรุงและพัฒนาระบบสาธารณูปโภคทางการเกษตร เพื่อเพิ่มศักยภาพและสร้างความเข้มแข็งให้กับประชาชนในท้องถิ่น โดยเฉพาะการเพิ่มประสิทธิภาพการผลิต สร้างมูลค่าเพิ่มสินค้าเกษตร และลดค่าใช้จ่ายในการกระจายสินค้า เช่น การจัดตั้งและดูแลตลาดกลางรับซื้อ–ขายในชุมชนหรือร่วมมือกับชุมชนข้างเคียง

๖. สร้างความร่วมมือกับหน่วยงานทั้งภาครัฐและเอกชน ในการพัฒนาโครงสร้างพื้นฐานทางการเกษตรอย่างมีส่วนร่วม ตลอดจนติดตามประเมินผลความก้าวหน้าอย่างต่อเนื่อง

๒) ยุทธศาสตร์การพัฒนาเศรษฐกิจตามแนวทางปรัชญาเศรษฐกิจพอเพียง

<u>เป้าประสงค์</u>

๑. ชุมชนยึดถือและปฏิบัติตามแนวทางปรัชญาเศรษฐกิจพอเพียง เกิดภูมิคุ้มกันทางเศรษฐกิจ

๒. ท้องถิ่นมีการพัฒนาด้านการท่องเที่ยววิสาหกิจชุมชน ให้มีความพร้อมแข่งขันและรองรับผลกระทบจากการเข้าร่วมประชาคมเศรษฐกิจอาเซียน

<u>กลยุทธ์</u>

๑. ส่งเสริมและพัฒนาการเกษตรตามแนวทางปรัชญาเศรษฐกิจพอเพียงและสร้างภูมิคุ้มกันให้กับระบบเศรษฐกิจในท้องถิ่น

๒. ส่งเสริมให้ท้องถิ่นมีการพัฒนาศักยภาพด้านการท่องเที่ยวในชุมชน มีความพร้อมแข่งขันในประชาคมเศรษฐกิจอาเซียน

๓. พัฒนาศักยภาพผู้ประกอบการและวิสาหกิจชุมชน เพื่อยกระดับมาตรฐานผลิตภัณฑ์ชุมชน และบริการเพื่อรองรับประชาคมเศรษฐกิจอาเซียน

<u>แนวทางการพัฒนา</u>

๑. ส่งเสริมการใช้ทรัพยากรธรรมชาติในท้องถิ่นเพื่อเป็นฐานการผลิตทางด้านการเกษตรอย่างคุ้มค่าและเกิดประโยชน์สูงสุด โดยใช้แนวคิดปรัชญาเศรษฐกิจพอเพียง ผสมผสานกับวิถีชีวิตดั้งเดิม บนพื้นฐานวัฒนธรรมของชุมชนเป็นสำคัญ ตลอดจนการสนับสนุนต่อยอดและขยายผลความสำเร็จการพัฒนาโครงการหลวง เพื่อส่งเสริมการเรียนรู้ภูมิปัญญาและนวัตกรรมการเกษตร ตามแนวทางเศรษฐกิจพอเพียง

๒. การนำเทคโนโลยีเข้ามาใช้ เพื่อพัฒนาประสิทธิภาพและสร้างมูลค่าเพิ่มให้กับภาคการเกษตรในท้องถิ่น เช่น การพัฒนาเมล็ดพันธุ์ การจัดเก็บรักษาผลผลิต การแปรรูปผลิตภัณฑ์และการให้บริการวิชาการด้านการเกษตร เพื่อเสริมสร้างความเข้มแข็งให้เกษตรกรอย่างเป็นระบบตลอดจนรณรงค์และส่งเสริมเกษตรอินทรีย์และเกษตรปลอดภัย เพื่อการบริโภคและการผลิตเพื่อจำหน่ายในชุมชน

๓. ส่งเสริมให้มีการประกอบอาชีพเสริมต่อยอดจากอาชีพเกษตรกร โดยอาจสร้างกลุ่มอาชีพ หรือสหกรณ์ที่มีความเข้มแข็ง เพื่อเป็นการสร้างรายได้เสริมและผลักดันให้เกิดการกระจายรายได้อย่างทั่วถึง

๔. ส่งเสริมการออมในทุกระดับชุมชนบนพื้นฐานของความเข้าใจ และความพร้อมของชุมชน

๕. เสริมสร้างค่านิยมในการบริโภคสินค้าชุมชน และสินค้าที่ผลิตภายในประเทศ

๖. ส่งเสริมและพัฒนาการท่องเที่ยวในชุมชน ทั้งกิจกรรมทางการท่องเที่ยวเดิมและเพิ่มกิจกรรมใหม่ เช่น การท่องเที่ยวเชิงวัฒนธรรม เชิงสุขภาพ และเชิงนิเวศ ที่สอดคล้องกับวิถีชีวิตขนบธรรมเนียมประเพณี บนพื้นฐานของการมีส่วนร่วม เหมาะสมกับศักยภาพและเกิดประโยชน์ต่อคนในท้องถิ่น

๗. ศึกษา รวบรวม และเผยแพร่ข้อมูล เพื่อสร้างความรู้ ความเข้าใจเกี่ยวกับผลกระทบที่จะเกิดขึ้นจากการรวมกลุ่มประชาคมเศรษฐกิจอาเซียนเพื่อให้สามารถเตรียมความพร้อมและรับมือกับการเปลี่ยนแปลงด้านการท่องเที่ยวและวิสาหกิจชุมชนได้อย่างมีประสิทธิภาพ

๘. สร้างการมีส่วนร่วมและเชื่อมโยงระหว่างหน่วยงานภาครัฐ เอกชนและท้องถิ่นที่มีส่วนเกี่ยวข้องกับการพัฒนาการท่องเที่ยง หรือวิสาหกิจชุมชนในการพัฒนาและประชาสัมพันธ์เผยแพร่กิจกรรมทางการท่องเที่ยวหรือสินค้าชุมชน ให้เป็นที่รู้จักทั้งในระดับประเทศและต่างประเทศ

๙. พัฒนาความรู้ผู้ประกอบการในท้องถิ่น ในด้านการบริหารจัดการธุรกิจประกอบด้วย การตลาด การผลิต/การบริการ การบริหารจัดการและการเงิน โดยมุ่งเน้นการพัฒนาบุคลากร ทักษะแรงงาน การศึกษาและพัฒนาเพื่อเพิ่มมูลค่า ยกระดับการค้าและบริการให้ได้มาตรฐาน สามารถแข่งขันได้ในตลาดการค้าอาเซียน

๑๐. เสริมสร้างความเข้มแข็งในชุมชนมีอำนาจในการต่อรองการจัดหาปัจจัยการผลิตเพื่อลดต้นทุนในการผลิต ตลอดจนแสวงหาโอกาสทางการตลาดทั้งในและต่างประเทศร่วมกันในลักษณะกลุ่มเครือข่าย โดยความร่วมมือระหว่างภาครัฐและเอกชน

๑๑. ส่งเสริมการนำระบบเทคโนโลยีดิจิตอลเข้ามาใช้ในการบริหารจัดการธุรกิจเพิ่มประสิทธิภาพในการผลิต การออกแบบเพื่อเพิ่มคุณภาพ สร้างมูลเพิ่มให้กับสินค้า/บริการ การตลาดและการขายที่เชื่อมโยงสู่ตลาดภายนอก

๓) ยุทธศาสตร์การบริหารจัดการทรัพยากรธรรมชาติและสิ่งแวดล้อม

<u>เป้าประสงค์</u>

๑. ชุมชนมีส่วนร่วมในการปฏิบัติเพื่อป้องกันและแก้ปัญหาในด้านการจัดการทรัพยากรธรรมชาติ สิ่งแวดล้อมและการอนุรักษ์ระบบนิเวศ

<u>กลยุทธ์</u>

๑. อนุรักษ์ทรัพยากรธรรมชาติและสิ่งแวดล้อมโดยชุมชน

๒. ป้องกัน แก้ปัญหาขยะและมลภาวะในชุมชน

๓. ส่งเสริมการใช้พลังงานทดแทนและการอนุรักษ์พลังงาน

<u>แนวทางการพัฒนา</u>

๑. พัฒนานวัตกรรมด้านการบริหารจัดการทรัพยากรธรรมชาติและสิ่งแวดล้อม

๒. ส่งเสริมสนับสนุนกิจกรรมการเพิ่มพื้นที่สีเขียวในชุมชน เช่น ปลูกป่าในพื้นที่ต้นน้ำ พื้นที่สาธารณะ สร้างฝายต้นน้ำลำธาร โดยให้ชุมชนเป็นผู้มีบทบาทหลักในการริเริ่มดำเนินการและโดยภาครัฐ

๓. กำหนดบทบัญญัติข้อบังคับและกฎหมายที่เกี่ยวข้อง ปรับปรุงกฎระเบียบด้านสิ่งแวดล้อมให้สอดคล้องกับแต่ละพื้นที่ การกำหนดขอบเขตพื้นที่ (Zoning) อย่างเป็นรูปธรรม และนำกฎระเบียบมาบังคับใช้อย่างจริงจัง ตลอดจนนำเทคโนโลยีมาใช้ในการจัดเก็บ รวบรวมข้อมูลการครอบครองพื้นที

๔. รณรงค์ประชาสัมพันธ์ให้ชุมชนตระหนักในคุณค่าของทรัพยากรธรรมชาติและสิ่งแวดล้อม เพื่อปรับเปลี่ยนพฤติกรรมในการผลิตและบริโภคที่ส่งผล กระทบต่อสิ่งแวดล้อม

๕. จัดกิจกรรมส่งเสริม สนับสนุนให้ประชาชนกลุ่มต่าง ๆ มีความรู้ ความเข้าใจที่ถูกต้อง ในการป้องกันแก้ไขปัญหาและฟื้นฟูทรัพยากรธรรมชาติและสิ่งแวดล้อม

๖. พัฒนาระบบการบริหารจัดการขยะและสิ่งแวดล้อม เช่น ปัญหาน้ำเสีย ขยะมูลฝอย ปัญหาหมอกควันให้อยู่ในเกณฑ์ที่กำหนด โดยส่งเสริมให้ชุมชนสามารถดำเนินการด้วยตนเองมากขึ้นอย่างต่อเนื่อง

๗. ส่งเสริมให้มีการบูรณาการร่วมกับหน่วยงานอื่น ทั้งภาครัฐ เอกชนในการบริหารจัดการสิ่งแวดล้อม

๘. ส่งเสริมการจัดตั้งกลุ่มและเครือข่ายในการบริหารจัดการทรัพยากร ธรรมชาติและสิ่งแวดล้อมโดยชุมชน เช่น การแก้ปัญหาหมอกควันไฟป่า

๙. การให้ความรู้เกี่ยวกับการบริหารจัดการขยะมูลฝอยในชุมชน เพื่อลดปริมาณขยะมีการคัดแยกที่เหมาะสม มีการกำจัดขยะอย่างถูกวิธี และสร้างประโยชน์จากขยะในชุมชน รวมถึงการดูแลรักษาแม่น้ำลำคลองไม่ให้เน่าเสีย

๑๐. สร้างองค์ความรู้จากการศึกษาดูงานการหาต้นแบบที่ดีในการบริหารจัดการขยะและมลภาวะเพื่อนำมาเป็นแบบอย่างแนวทางปฏิบัติ ขยายผลสู่ชุมชนและท้องถิ่นอื่น โดยการมีส่วนร่วมองชุมชน องค์กรภาคเอกชน เช่น การพัฒนาระบบการกำจัดขยะมูลฝอย การแก้ไขปัญหาหมอกควันและไฟป่า

๑๑. ส่งเสริม สนับสนุนและนำงานวิจัยเกี่ยวกับพลังงานทดแทนและพลังงานทางเลือกมาใช้ปฏิบัติอย่างเป็นรูปธรรมเพื่อการอนุรักษ์พลังงานอย่างยั่งยืน โดยเริ่มจากหน่วยงานภาครัฐ และขยายไปยังภาคอุตสาหกรรม เกษตรกรรม ที่อยู่อาศัยและอื่น ๆ

๑๒. ให้ความรู้ ปลูกจิตสำนึกและสร้างแรงจูงใจของคนในท้องถิ่นด้านการอนุรักษ์พลังงานการใช้พลังงานทดแทน โดยเปรียบเทียบให้เห็นถึงประโยชน์ที่จะเกิดขึ้นต่อตนเองและท้องถิ่นอย่างยั่งยืน

๔) ยุทธศาสตร์การอนุรักษ์ ฟื้นฟูและสืบสาน ศิลปวัฒนธรรม จารีตประเพณีและภูมิปัญญาท้องถิ่น

<u>เป้าประสงค์</u>

๑. ชุมชนและองค์กรภาคสังคมในท้องถิ่น สามารถอนุรักษ์ ฟื้นฟูและสืบสานศิลปวัฒนธรรม จารีตประเพณีและภูมิปัญญาอันเป็นเอกลักษณ์ของท้องถิ่นให้ดำรงอยู่ได้อย่างยั่งยืน

<u>กลยุทธ์</u>

๑. พัฒนาองค์ความรู้ด้านศิลปวัฒนธรรมและภูมิปัญญาท้องถิ่นในเชิงองค์รวม

๒. อนุรักษ์และส่งเสริมศิลปวัฒนธรรมท้องถิ่นในชุมชน

๓. เผยแพร่ศิลปวัฒนธรรมท้องถิ่นสู่ภายนอก

<u>แนวทางการพัฒนา</u>

๑. สร้างแหล่งเรียนรู้เพื่อการสืบค้นภูมปัญญา/อัตลักษณ์ท้องถิ่น เชื่อมโยงแหล่งการเรียนรู้ในชุมชน เช่น การใช้วัด สถานศึกษา พิพิธภัณฑ์ หรือสถานที่ที่เหมาะสมในการจัดการเรียนการสอน ศิลปวัฒนธรรมและภูมิปัญญาท้องถิ่นให้เยาวชนและผู้ที่สนใจ โดยมุ้งเน้นการปรับปรุงและใช้งานแหล่งเรียนรู้เดิมที่มีอยู่ให้สามารถใช้งานได้และมีความน่าสนใจ

๒. สร้างเครือข่ายบุคลากรหรือกลุ่มบุคคลเกี่ยวกับการสร้างสรรค์ผลงานทางด้านศิลปวัฒนธรรมให้เป็นแกนหลักในการศึกษา รวบรวมภูมิปัญญาในท้องถิ่น และสร้างการมีส่วนร่วมในการพัฒนาท้องถิ่นของตน

๓. ส่งเสริม สนับสนุนให้เกิดกิจกรรมการพัฒนาและสร้างสรรค์งานศิลปะ ภูมิปัญญาท้องถิ่นสาขาต่าง ๆ เช่น การจัดนิทรรศการ การเสวนา การประชุมในชุมชน เพื่อการแลกเปลี่ยนเรียนรู้และสร้างกลุ่มกิจกรรมศิลปะที่เกี่ยวข้องกับภูมิปัญญาท้องถิ่น

๔. ส่งเสริมให้มีกิจกรรมปลูกฝังคุณธรรม จริยธรรม ตามคำสอนของศาสนา

๕. ปลูกจิตสำนักการอนุรักษ์วัฒนธรรมท้องถิ่นในระดับครอบครัว ซึ่งเป็นสถาบันรากฐานให้เด็กและเยาวชนในชุมชน นอกเหนือจากสถาบันการศึกษา เช่น รณรงค์การใช้ภาษา/การแต่งกายล้านนา การอนุรักษ์อักษรเมือง ดนตรีพื้นบ้าน ส่งเสริมวัฒนธรรมประเพณีโรงเรียนฯ รวมถึงการอนุรักษ์ด้านสถาปัตยกรรมต่าง ๆ แห่งล้านนา มีการออกแบบหรือก่อสร้างโดยคงเอกลักษณ์ทางด้านศิลปะ

๖. ส่งเสริมชุมชนในการสร้างกลุ่มส่งเสริมวัฒนธรรมล้านนาและคุณธรรมจริยธรรมในชุมชน

๗. ส่งเสริมและจัดกิจกรรมการอนุรักษ์วัฒนธรรมประเพณีของชนเผ่าในท้องถิ่น

๘. สร้างการมีส่วนร่วมของคนในชุมชน ในการเฝ้าระวังและป้องกันผลกระทบจากการเข้ามาของวัฒนธรรมต่างชาติที่มีต่อวิถีชีวิตชุมชน

๙. สนับสนุนยกย่องเชิดชูเกียรติให้แก่บุคคลที่สร้างคุณประโยชน์ ในด้านอนุรักษ์ศิลปวัฒนธรรมท้องถิ่น

๑๐. จัดทำสื่อประชาสัมพันธ์เกี่ยวกับศิลปวัฒนธรรมและภูมิปัญญาท้องถิ่นในรูปแบบต่าง ๆ เช่น เอกสาร รายการโทรทัศน์ สื่อ online เป็นต้น เพื่อเผยแพร่ให้เกิดการรับรู้ในวงกว้าง โดยมุ่งเน้นความคุ้มค่าและมีประสิทธิภาพ

๑๑. พัฒนาและเปิดพื้นที่ทางวัฒนธรรมเพื่อเป็นแหล่งเรียนรู้ด้านศิลปวัฒนธรรม จัดกิจกรรมเพื่อเผยแพร่ศิลปวัฒนธรรมและภูมิปัญญาท้องถิ่นไปยังสถานที่ต่าง ๆ ภายนอก เช่น การจัดกิจกรรม Roadshow การเข้าร่วมงานแสดงสินค้าเกี่ยวกับศิลปวัฒนธรรมและการท่องเที่ยว เพื่อให้เกิดการรับรู้ในวงกว้างและเป็นการแลกเปลี่ยนเรียนรู้

๕) ยุทธศาสตร์การพัฒนาคุณภาพชีวิตของประชาชน

<u>เป้าประสงค์</u>

๑. กลุ่มเด็ก เยาวชน และผู้ใหญ่ ได้รับการส่งเสริมการศึกษาและการเรียนรู้ตลอดชีวิต

๒. กลุ่มผู้สูงอายุ คนพิการ และผู้ประสบปัญหาทางสังคม ได้รับบริการและสวัสดิการอย่างทั่วถึง รวดเร็วและเป็นธรรม บนพื้นฐานของการพึ่งพาตนเอง

<u>กลยุทธ์</u>

๑. ส่งเสริมการศึกษาและการเรียนรู้ตลอดชีวิต

๒. ส่งเสริมสุขภาวะที่ดีของคนในชุมชน

๓. พัฒนาคุณภาพชีวิตเด็ก เยาวชน สตรี คนชราและผู้ด้อยโอกาส

<u>แนวทางการพัฒนา</u>

๑. จัดให้มีศูนย์การเรียนรู้ด้านต่าง ๆ ที่เป็นการศึกษาทั้งในระบบและนอกระบบ และการศึกษาตามอัธยาศัยที่มีคุณภาพ พร้อมทั้งเสริมสร้างสภาพแวดล้อมแหล่งแลกเปลี่ยนเรียนรู้ที่เหมาะสมและเพียงพอสำหรับประชาชน กลุ่มอาชีพและการรวมกลุ่มตามอัธยาศัย

๒. ส่งเสริม พัฒนาและยกระดับคุณภาพมาตรฐานบริการทางการศึกษา และการศึกษาวิจัยของสถานศึกษาในสังกัดและสถาบันอื่น ๆ ที่เกี่ยวข้อง ลดความเหลื่อมล้ำในการเข้าถึงบริการทางการศึกษาและสร้างโอกาสทางการศึกษาสำหรับประชาชนทุกระดับ พัฒนาความพร้อมต่อการเข้าสู่ประชาคมเศรษฐกิจอาเซียน

๓. พัฒนาระบบสวัสดิการและบริการสุขภาพทางด้านสร้างเสริมสุขภาพ ป้องกันโรค รักษาพยาบาลและฟื้นฟูสมรรถภาพ ยกระดับคุณภาพมาตรฐานบริการสุขภาพที่มีคุณภาพมาตรฐาน โดยให้ประชาชนในชุมชนสามารถเข้าถึงบริการได้สะดวกและทั่วถึง

๔. ส่งเสริมเครือข่ายด้านสาธารณสุขในการเฝ้าระวัง ควบคุมโรคที่เป็นปัญหาสำคัญ โรคอุบัติใหม่และภัยสุขภาพ พัฒนาศักยภาพภาคีเครือข่ายในการป้องกันโรคและสร้างเสริมสุขภาพเชิงรุกในชุมชน

๕. สนับสนุนการศึกษา พัฒนาและการถ่ายทอดองค์ความรู้ภูมิปัญญาการแพทย์แผนไทยและสมุนไพรให้เป็นที่ยอมรับในชุมชน

๖. ส่งเสริมและสนับสนุนให้ประชาชนมีทักษะในการดูแลสุขภาพของตนเอง รวมถึงการจัดกิจกรรมเสริมสร้างความเข้มแข็งทั้งร่างกายและจิตใจของคนในชุมชน

๗. สำรวจรวบรวมข้อมูลเด็ก เยาวชน สตรี คนชรา และผู้ด้อยโอกาสในท้องถิ่น เพื่อจัดทำแผน กำหนดแนวทางในการจัดสวัสดิการทางสังคม ทั้งในด้านการศึกษา การพัฒนาอาชีพ และการเข้าถึงปัจจัยการยังชีพ

๘. พัฒนาการให้บริการและโครงสร้างพื้นฐานที่เหมาะสมกับกลุ่มประชาชนเป้าหมาย เช่น การจัดทำทะเบียนเพื่ออำนวยความสะดวกในการรับบริการด้านต่าง ๆ กาสร้างทางลาดสำหรับผู้พิการ การรักษาพยาบาล เป็นต้น

๙. ส่งเสริมการเข้าถึงสวัสดิการสังคม ความเสมอภาคและพัฒนาศักยภาพแก่กลุ่มประชาชนเป้าหมาย สนับสนุนกองทุนเพื่อส่งเสริมการจัดสวัสดิการสังคมคุ้มครองเด็ก ส่งเสริมและพัฒนาคุณภาพชีวิตคนพิการ และผู้สูงอายุ

๑๐. ส่งเสริม และพัฒนาอาชีพให้แก่กลุ่มประชาชนเป้าหมายในชุมชน/ท้องถิ่นตามศักยภาพ รวมทั้งสนับสนุนด้านการตลาด เพื่อให้มีงานทำ มีรายได้สามารถพึ่งพาตนเองได้

๖) ยุทธศาสตร์การป้องกัน บรรเทาสาธารณภัยและการรักษาความเป็นระเบียบเรียบร้อยในชุมชน

<u>เป้าประสงค์</u>

๑. ประชาชนมีความสามัคคีและความสมานฉันท์ในหมู่คณะ สามารถป้องกันและรับมือกับสาธารณภัยต่าง ๆ ได้อย่างมีประสิทธิภาพ

๒. ชุมชนมีส่วนร่วมในการป้องกันแก้ไขลดปัญหายาเสพติดและความปลอดภัยในชีวิตและทรัพย์สินในชุมชน

<u>กลยุทธ์</u>

๑. รักษาความสงบเรียบร้อยและความปลอดภัยในชุมชน

๒. ป้องกันและบรรเทาสาธารณภัย

๓. ป้องกันและแก้ไขปัญหายาเสพติด อบายมุขและปัญหาแรงงานต่างด้าว

<u>แนวทางการพัฒนา</u>

๑. ส่งเสริมให้มีการสร้างเครือข่ายอาสาสมัครชุมชน ตำรวจบ้าน กลุ่มจิตอาสา, อปพร., อสม. เพื่อเฝ้าระวังและรักษาความสงบเรียบร้อยของชุมชน

๒. รณรงค์ประชาสัมพันธ์ ให้ความรู้ จัดกิจกรรมส่งเสริมการมีส่วนร่วม เพื่อป้องกันภัยที่อาจเกิดขึ้นในชุมชน

๓. พัฒนาบทบาทความร่วมมือ และบูรณาการระหว่างองค์การบริหารส่วนจังหวัดกับองค์กรปกครองส่วนท้องถิ่นในพื้นที่ รวมทั้งหน่วยงานที่เกี่ยวข้องในการป้องกันและแก้ไขปัญหา

๔. ส่งเสริมการสร้างเครือข่ายอาสาสมัครป้องกันและบรรเทาสาธารณภัย (อปพร.) กลุ่มอาสาสมัครดับไฟป่า

๕. พัฒนา ปรับปรุงระบบเพิ่มประสิทธิภาพงานการป้องกันบรรเทาสาธารณภัยและรักษาความสงบปลอดภัยในชุมชนอย่างพอเพียง

๖. สนับสนุนและส่งเสริมการจัดการและป้องกันปัญหาภัยแล้ง อุทกภัย สาธารณภัย รวมถึงการเตรียมความพร้อมให้ความช่วยเหลือแก่ผู้ประสบภัยอย่างทันท่วงที

๗. นำเทคโนโลยีมาใช้ในการป้องกันและแก้ปัญหาการเฝ้าระวังการแจ้งเตือนด้านสาธารณภัย

๘. บูรณาการความร่วมมือระหว่างองค์กรปกครองส่วนท้องถิ่นกับหน่วยงานที่เกี่ยวข้อง พร้อมทั้งส่งเสริมการมีส่วนร่วมของคนในชุมชน ในการแก้ไขปัญหายาเสพติด อบายมุขปัญหาแรงงานต่างด้าว อย่างมีระบบ เช่น โรงเรียน วัด องค์กรภาคเอกชน ผู้ประกอบการและประชาชนในท้องถิ่น ฯลฯ เพื่อกำหนดมาตรการเฝ้าระวัง ป้องกันและแก้ไขปัญหาที่จะเกิดขึ้นอย่างต่อเนื่องและดำเนินการตามกฎหมายอย่างจริงจัง

๙. ส่งเสริม สนับสนุน กิจกรรมด้านกีฬาและนันทนาการแก่เด็ก และเยาวชน เพื่อป้องกันปัญหายาเสพติด

๑๐. พัฒนาระบบการคุ้มครองแรงงานต่างด้าวและการให้สิทธิของคนพื้นที่สูง ให้มีสิทธิตามที่กฎหมายกำหนด ตลอดจนเตรียมความพร้อม เฝ้าระวังผลกระทบ และป้องกัน ปัญหาที่อาจเกิดขึ้นจากแรงงานต่างด้าวทั้งในระบบและนอกระบบตามกฎหมาย

๗) ยุทธศาสตร์การบริหารจัดการบ้านเมืองที่ดี

<u>เป้าประสงค์</u>

๑. องค์กรปกครองส่วนท้องถิ่นมีกระบวนการบริหารจัดการภายใต้หลักธรรมาภิบาล

๒. องค์กรปกครองส่วนท้องถิ่นมีการจัดบริการสาธารณะ

<u>กลยุทธ์</u>

๑. พัฒนากระบวนการบริหารจัดการภายใต้หลักธรรมาภิบาล

๒. พัฒนาประสิทธิภาพในการบริหารจัดการภายใต้หลักธรรมาภิบาล

๓. ส่งเสริมการมีส่วนร่วมของทุกภาคส่วนในการตรวจสอบควบคุม

<u>แนวทางการพัฒนา</u>

๑. เสริมสร้างจิตสำนึกด้านคุณธรรม จริยธรรม รักษาวินัยและธรรมาภิบาลที่ยึดประโยชน์ส่วนรวมเป็นหลัก สร้างขวัญ กำลังใจและทัศนคติที่ดีของบุคลากรท้องถิ่นทุกระดับในการให้บริการประชาชน

๒. พัฒนาศักยภาพของบุคลากรท้องถิ่นให้มีความรู้ความสามารถ ทักษะและสมรรถนะพร้อมรับการเปลี่ยนแปลงในการปฏิบัติงาน การบริการประชาชนอย่างมีประสิทธิภาพ เช่น ด้านเทคโนโลยี สารสนเทศ ด้านระเบียบที่เกี่ยวข้องในการปฏิบัติงาน การจัดอบรมในด้านการบริหารจัดการธรรมาภิบาล

๓. พัฒนากลไกการทำงานที่เข้มแข็งและโปร่งใส โดยอาศัยความร่วมมือเป็นภาคีหรือข้อตกลงความร่วมมือ และการบูรณาการระหว่างหน่วยงานอย่างเป็นรูปธรรมโดยคำนึงถึงผลประโยชน์สาธารณะของผู้รับบริการเป็นหลัก ภายใต้การตัดสินใจที่ยึดหลักคุณธรรมจริยธรรม การรับผิดชอบต่อส่วนรวม การพร้อมรับการตรวจสอบจากประชาชน และปฏิบัติตามกฎหมายที่เกี่ยวข้อง มีการเปิดเผยข้อมูลหน่วยงานตามกฎหมาย

๔. จัดหาเครื่องมือและประยุกต์ใช้เทคโนโลยีที่เหมาะสม เพื่อเพิ่มประสิทธิภาพในการให้บริการตลอดจนพัฒนานวัตกรรมให้บริการเพื่อเตรียมความพร้อมการพัฒนาท้องถิ่นสู่ประชาชาคมเศรษฐกิจอาเซียน

๕. พัฒนาและปรับปรุงประสิทธิภาพระบบงานและการให้บริการประชาชน โดยมุ่งเน้นผลสัมฤทธิ์และความคุ้มค่าในการปฏิบัติภารกิจ คำนึงถึงความต้องการของประชาชน

๖. ส่งเสริมสนับสนุนกระบวนการรับฟังความคิดเห็นจากชุมชน กลุ่มองค์กร หน่วยงานและผู้มีส่วนได้เสียจากการดำเนินงานในการพัฒนาของท้องถิ่น และเปิดโอกาสให้มีส่วนร่วมในการเสนอแนะความคิดเห็นในการกำหนดบทบัญญัติ กฎระเบียบที่เกี่ยวข้อง เพื่อประสานประโยชน์ของภาคส่วนต่าง ๆ ให้เสมอภาคและมีความสมดุล

๗. ส่งเสริมและจัดให้มีระบบการควบคุมภายในองค์กรภาครัฐตามที่กฎหมายกำหนดและการเปิดเผยข้อมูลการดำเนินงานเพื่อความสะดวกในการตรวจสอบจากทุกภาคส่วน

๒. ยุทธศาสตร์ขององค์กรปกครองส่วนท้องถิ่น

๒.๑ วิสัยทัศน์

องค์การบริหารส่วนตำบลแม่ก๊า ได้กำหนดวิสัยทัศน์ (Vision) เพื่อแสดงสถานการณ์ในอุดมคติ ซึ่งเป็นจุดมุ่งหมายความคาดหวังที่ต้องการให้เกิดขึ้นในอนาคตข้างหน้า ซึ่งจะสามารถสะท้อนถึงสภาพการณ์ของท้องถิ่นในอนาคตอย่างรอบด้าน ภายใต้การเปลี่ยนแปลงของสภาพแวดล้อมด้านต่างๆ จึงได้กำหนดวิสัยทัศน์ คาดหวังที่จะให้เกิดขึ้นในอนาคต ดังนี้

“ ชุมชนเข้มแข็ง เศรษฐกิจพอเพียง
สืบสานประเพณี มีธรรมาภิบาล ”

๒.๒ ยุทธศาสตร์

ยุทธศาสตร์ขององค์การบริหารส่วนตำบลแม่ก๊า มีอยู่ ๕ ด้าน โดยมีรายละเอียดดังนี้

๑) ยุทธศาสตร์ด้านโครงสร้างพื้นฐาน

๑.๑ พัฒนาเส้นทางคมนาคม ปรับปรุงบำรุงรักษา ถนน,ท่อระบายน้ำ ,อาคาร

๑.๒ ขยายเขตไฟฟ้าสาธารณะ/ไฟฟ้าเพื่อการเกษตร ปรับปรุงบำรุงซ่อมแซมไฟฟ้า

๑.๓ พัฒนาระบบจราจร /ป้ายสาธารณะ

๑.๔ พัฒนาแหล่งน้ำ /ขุดลอกลำเหมือง

๒) ยุทธศาสตร์การพัฒนาด้านคุณภาพชีวิต

๒.๑ ส่งเสริมการศึกษาแก่ประชาชนและเยาวชน

๒.๒ ส่งเสริมสุขภาพของประชาชน

๒.๓ ส่งเสริมสังคมและสงเคราะห์ผู้ด้อยโอกาสในชุมชน

๒.๔ การสร้างความปลอดภัยในชีวิตและทรัพย์สินของประชาชน

๒.๕ ส่งเสริมการมีส่วนร่วมในการดูแลรักษาทรัพยากรธรรมชาติและสิ่งแวดล้อม

๓) ยุทธศาสตร์การพัฒนาด้านเศรษฐกิจ

๓.๑ ส่งเสริมและพัฒนาอาชีพแก่ประชาชน

๓.๒ ส่งเสริมและเพิ่มประสิทธิภาพด้านการเกษตร

๓.๓ ส่งเสริมสินค้า/ผลิตภัณฑ์และการตลาด

๔) ยุทธศาสตร์การส่งเสริม อนุรักษ์ศาสนา ฟื้นฟู สืบสานศิลปวัฒนธรรม และภูมิปัญญาท้องถิ่น

๔.๑ ส่งเสริมอนุรักษ์ศาสนา ฟื้นฟูสืบสานศิลปวัฒนธรรมและภูมิปัญญาท้องถิ่น

๔.๒ ส่งเสริมและพัฒนาการท่องเที่ยว

๕) ยุทธศาสตร์การพัฒนาด้านการบริหารจัดการบ้านเมืองที่ดีตามหลักธรรมาภิบาล

๕.๑ ส่งเสริมการมีส่วนร่วมของประชาชน

๕.๒ พัฒนาประสิทธิภาพการปฏิบัติงานขององค์กร

๒.๓ เป้าประสงค์

๑.ประชาชนได้รับบริการด้านสาธารณูปโภค สาธารณูปการ อย่างทั่วถึง

๒.ประชาชนมีคุณภาพชีวิตที่ดี การศึกษาที่ดี ครอบครัวอบอุ่น ชุมชนเข้มแข็ง

๓.ประชาชนมีอาชีพ มีรายได้พอเพียง และมีความมั่นคงทางเศรษฐกิจ ส่งเสริมพัฒนาอาชีพสร้างงาน เพิ่มรายได้สร้างความมั่นคงทางเศรษฐกิจให้แก่ประชาชนเข้มแข็งและยั่งยืน

๔ .ประชาชนมีการอนุรักษ์ศาสนา ศิลปวัฒนธรรม ภูมิปัญญาท้องถิ่นอันดีงามของท้องถิ่น

๕. ประชาชนได้รับบริการด้วยความเป็นธรรม โปร่งใส มีส่วนร่วมในการพัฒนาท้องถิ่นและการบริหารจัดการเป็นไปตามหลักธรรมมาภิบาล

๒.๔ ตัวชี้วัด

๑. จำนวนถนนที่เพิ่มขึ้นและได้รับการบำรุงรักษา

๒. จำนวนไฟฟ้าสาธารณะ ระบบประปา ได้รับการก่อสร้าง/บำรุงรักษาและเพิ่มขึ้น

๓. ร้อยละของผู้รับบริการให้มีความพึงพอใจต่อการบริการ

๔. ร้อยละของระบบจราจรที่ได้รับการพัฒนาอย่างทั่วถึง

๕. จำนวนที่เพิ่มขึ้นของประชาชนที่ได้รับการส่งเสริม สนับสนุน พัฒนาด้านการเกษตร

๖. ร้อยละของจำนวนประชากรที่ได้รับฝึกอบรมการประกอบอาชีพ

๗. ร้อยละของจำนวนประชากรมีรายได้จากการจำหน่ายสินค้าเพิ่มมากขึ้น

๘. ร้อยละที่เพิ่มขึ้นของจำนวนประชาชนที่เข้าร่วมกิจกรรมส่งเสริมประเพณี ศาสนาและวัฒนธรรมท้องถิ่น

๙. ร้อยละของประชากรมีระบบบริการสุขภาพที่ดีและทั่วถึง

๑๐. ระดับความสำเร็จของการจัดการศึกษา

๑๑. ร้อยละที่เพิ่มขึ้นของจำนวนเด็ก สตรี คนชรา ผู้ด้อยโอกาสคนพิการและผู้ป่วยเอดส์ที่ได้รับการสงเคราะห์

๑๒. จำนวนที่เพิ่มขึ้นของกิจกรรมที่ส่งเสริม สนับสนุนกีฬาและนันทนาการ

๑๓. ระดับความสำเร็จของประสิทธิภาพการบริหารจัดการสิ่งแวดล้อม และการบริหารการจัดการขยะ สิ่งปฏิกูล

๑๔. จำนวนประชาชนที่มีส่วนร่วมในการพัฒนาท้องถิ่น

๑๕. จำนวนบุคลากรของหน่วยงานที่ได้รับการอบรมเพิ่มพูนความรู้ในการปฏิบัติงาน

๑๖. จำนวนการให้บริการ การบริหารจัดการองค์กรที่มีประสิทธิภาพ โปร่งใส ตามหลักการบริหารกิจการบ้านเมืองที่ดีที่เพิ่มขึ้น

๒.๕ ค่าเป้าหมาย

๑. เพื่อก่อสร้างและซ่อมบำรุงโครงสร้างพื้นฐานในเขตองค์การบริหารส่วนตำบลให้มีความสะดวกและได้มาตรฐาน เพื่อสนับสนุนยุทธศาสตร์ด้านอื่น ๆ ให้ประสบความสำเร็จ โดยเฉพาะอย่างยิ่ง ด้านคมนาคมขนส่ง

๒. เพื่อเสริมสร้างทักษะของคนภายในชุมชนทั้งทางด้านจิตใจ ด้านการศึกษา ด้านสุขภาพอนามัย ด้านสวัสดิการและสังคม ด้านสาธารณสุข ด้านกีฬา ให้มีคุณภาพและพึ่งพาตนเองได้

๓. เพื่อสนับสนุนเสริมสร้างความเข้มแข็งของชุมชนทางเศรษฐกิจระดับบุคคลครอบครัวและชุมชนท้องถิ่น โดยเฉพาะผลิตผลทางการเกษตรอินทรีย์และการแปรรูปสินค้าทางการเกษตร ให้มีความสามารถ และทักษะในการพัฒนาฝีมือในการผลิตเพิ่มมูลค่าของสินค้า

๔. เพื่อส่งเสริมให้ประชาชนอนุรักษ์ศาสนา ฟื้นฟูสืบสาน ศิลปวัฒนธรรมและภูมิปัญญาท้องถิ่นอันดีงามให้คงอยู่สืบไป

๕. เพื่อสนับสนุนประชาชนทุกภาคส่วนให้มีส่วนร่วมในการพัฒนาและตรวจสอบการทำงานของภาครัฐ และให้บรรจุแนวทางการดำเนินงานตามยุทธศาสตร์การบริหารราชการให้เป็นไปตามหลักการบริหารจัดการบ้านเมืองที่ดี

๒.๖ กลยุทธ์

๑.ยุทธศาสตร์การพัฒนาด้านโครงสร้างพื้นฐาน

<u>กลยุทธ์</u>

๑. พัฒนาเส้นทางคมนาคม ปรับปรุง บำรุง รักษาถนน ท่อระบายน้ำและอาคาร

๒. ขยายไฟฟ้าสาธารณะและไฟฟ้าเพื่อการเกษตร

๓. พัฒนาระบบจราจร / ป้ายสาธารณะ

๔. พัฒนาแหล่งน้ำ / ขุดลอกลำเหมือง

๒. ยุทธศาสตร์การพัฒนาด้านคุณภาพชีวิต

<u>กลยุทธ์</u>

๑. ส่งเสริมการศึกษาแก่ประชาชนและเยาวชน

๒. ส่งเสริมสุขภาพของประชาชน

๓. ส่งเสริมสังคมและสงเคราะห์ผู้ด้อยโอกาสในชุมชน

๔. การสร้างความปลอดภัยในชีวิตและทรัพย์สินของประชาชน

๕. ส่งเสริมการมีส่วนร่วมในการดูแลรักษาทรัพยากรธรรมชาติและสิ่งแวดล้อม

๓.ยุทธศาสตร์การพัฒนาด้านเศรษฐกิจ

<u>กลยุทธ์</u>

๑. ส่งเสริมและพัฒนาอาชีพแก่ประชาชน

๒. ส่งเสริมและเพิ่มประสิทธิภาพด้านการเกษตร

๓. ส่งเสริมสินค้า / ผลิภัณฑ์และการตลาด

๔. ยุทธศาสตร์การส่งเสริม อนุรักษ์ศาสนา ฟื้นฟู สืบสานศิลปวัฒนธรรม และภูมิปัญญาท้องถิ่น

๑. ส่งเสริม อนุรักษ์ศาสนา ฟื้นฟู สืบสานศิลปวัฒนธรรม และภูมิปัญญาท้องถิ่น

๒. ส่งเสริมและพัฒนาการท่องเที่ยว

๕. ยุทธศาสตร์การพัฒนาด้านการบริหารจัดการบ้านเมืองที่ดีตามหลักธรรมาภิบาล

<u>กลยุทธ์</u>

๑. ส่งเสริมการมีส่วนร่วมของประชาชน

๒. พัฒนาประสิทธิภาพการปฏิบัติงานขององค์กร

๒.๗ จุดยืนทางยุทธศาสตร์ขององค์การบริหารส่วนตำบลแม่ก๊า

๒.๗.๑. พัฒนาโครงสร้างพื้นฐานสาธารณูปโภค สาธารณูปการ

- พัฒนาเส้นทางคมนาม ปรับปรุงบำรุงรักษาถนน , ท่อระบายน้ำ , อาคาร
- ขยายเขตไฟฟ้าสาธารระ / ไฟฟ้าเพื่อการเกษตร ปรับปรุงบำรุงซ่อมแซมไฟฟ้า
- พัฒนาระบบจรจร / ป้ายสาธารณะ
- พัฒนาแหล่งน้ำ / ขุดลอกลำเหมือง

๒.๗.๒. การพัฒนาด้านคุณภาพชีวิต

- ส่งเสริมการศึกษาแก่ประชาชนและเยาวชน
- ส่งเสริมสุขภาพของประชาชน
- ส่งเสริมสังคมและสงเคราะห์ผู้ด้อยโอกาสในชุมชน
- การสร้างความปลอดภัยในชีวิตและทรัพย์สินของประชาชน
- ส่งเสริมการมีส่วนร่วมในการดูแลรักษาทรัพยากรธรรมชาติและสิ่งแวดล้อม

๒.๗.๓ การพัฒนาด้านเศรษฐกิจ

- ส่งเสริมและพัฒนาอาชีพแก่ประชาชน
- ส่งเสริมและเพิ่มประสิทธิภาพด้านการเกษตร
- ส่งเสริมสินค้า / ผลิตภัณฑ์และการตลาด

๒.๗.๔. อนุรักษ์ทรัพยากรธรรมชาติและสิ่งแวดล้อมที่มีอยู่ให้ยั่งยืน

- ส่งเสริมอนุรักษ์ศาสนา ฟื้นฟูสืบสานศิลปวัฒนธรรม และภูมิปัญญาท้องถิ่น
- ส่งเสริมและพัฒนาการท่องเที่ยว

๒.๗.๕. การพัฒนาด้านการบริหารจัดการบ้านเมืองที่ดีตามหลักธรรมภิบาล

- ส่งเสริมการมีส่วนร่วมของประชาชน
- พัฒนาประสิทธิภาพการปฏิบัติงานขององค์กร

๒.๘ ความเชื่อมโยงของยุทธศาสตร์ในภาพรวม

จากประเด็นความเชื่อมโยงยุทธศาสตร์ที่สำคัญของแผนพัฒนาเศรษฐกิจและสังคมแห่งชาติ ฉบับที่ ๑๒ ยุทธศาสตร์ชาติ และยุทธศาสตร์จังหวัด จะเห็นได้ว่ามีความเชื่อมโยงกันอย่างชัดเจนในการนำมาเป็นแนวทางกำหนดประเด็นยุทธศาสตร์การพัฒนาขององค์กรปกครองส่วนท้องถิ่น ซึ่งการกำหนดประเด็นยุทธศาสตร์การพัฒนาที่ชัดเจนจะเป็นการเตรียมการพัฒนา เป็นการนำภูมิคุ้มกันที่มีอยู่พร้อมทั้งเร่งสร้างภูมิคุ้มกันในท้องถิ่นให้เข้มแข็งขึ้น เพื่อเตรียมความพร้อมคนสังคมและระบบเศรษฐกิจของชุมชนให้สามารถปรับตัวรองรับผลกระทบจากการสภาวะการณ์เปลี่ยนแปลงได้อย่างเหมาะสมโดยให้ความสำคัญกับการพัฒนาคน สังคมเศรษฐกิจภายในชุมชนให้มีคุณภาพ ใช้ทรัพยากรที่มีอยู่ภายในชุมชนอย่างคุ้มค่าและเกิดประโยชน์สูงสุดรวมทั้งสร้างโอกาสทางเศรษฐกิจด้วยฐานความรู้ เทคโนโลยีนวัตกรรมและความคิดสร้างสรรค์ บนพื้นฐานการผลิตและการบริโภคที่เป็นมิตรต่อสิ่งแวดล้อมซึ่งจะนำไปสู่การพัฒนาเพื่อประโยชน์สุขที่ยั่งยืนของชุมชนตามหลักปรัชญาของเศรษฐกิจพอเพียง

๓.การวิเคราะห์เพื่อพัฒนาท้องถิ่น

๓.๑ การวิเคราะห์กรอบการจัดทำยุทธศาสตร์ขององค์กรปกครองส่วนท้องถิ่น

ในการจัดทำแผนพัฒนาท้องถิ่นสี่ปีขององค์การบริหารส่วนตำบลแม่ก๊า ได้ใช้การวิเคราะห์ SWOT Analysis การพิจารณาถึงปัจจัยภายใน ได้แก่จุดแข็ง (Strength – S) จุดอ่อน (Weak – W) และปัจจัยภายนอก ได้แก่ โอกาส(Opportunity – O) และอุปสรรค (Threat – T) เป็นเครื่องมือ รวมทั้ง ปัจจัยและสถานการณ์การเปลี่ยนแปลงที่มีผลต่อการพัฒนา อย่างน้อยต้องประกอบด้วย การวิเคราะห์ศักยภาพด้านเศรษฐกิจ ด้านสังคม ด้านทรัพย์ธรรมชาติและสิ่งแวดล้อม ซึ่งมีรายละเอียดดังนี้

๑. จุดแข็ง (strengths :S)

๑.๑ ลักษณะที่ตั้งตำบลแม่ก๊า อำเภอสันป่าตอง มีทำเลที่ตั้งทางทิศใต้ ของจังหวัดเชียงใหม่ ห่างจากตัวจังหวัด ๓๕ กิโลเมตร เป็นทางผ่านไปยังจังหวัดแม่ฮ่องสอน และติดต่อกับจังหวัดลำพูน ระยะทางเพียง ๑๐ กิโลเมตร เป็นพื้นที่ราบทั้งหมด เส้นทางคมนาคมสะดวกตลอดทุกฤดูกาล

๑.๒ ประชากรส่วนใหญ่ประกอบอาชีพเกษตรกรรม พื้นที่ส่วนใหญ่เป็นพื้นที่ทางการเกษตรมีรายได้จากการเกษตร และสามารถทำการเกษตรได้ทุกฤดูกาล สินค้าเกษตร เช่น ลำไย ข้าว กระเทียม ผักปลอดสารพิษมีแหล่งผลิตอยู่ในตำบล และมีพื้นที่ติดแม่น้ำปิง และมีระบบชลประทานที่ดี

๑.๓ การบริหารงานของท้องถิ่น มีสายการบังคับบัญชาที่สั้น ส่งเสริมให้มีการตัดสินใจในนโยบายต่าง ๆ รวดเร็ว ตอบสนองความต้องการของประชาชนได้เร็วยิ่งขึ้น

๑.๔ องค์กรมีอุปกรณ์ เครื่องมือที่จะสนับสนุนการทำงานได้อย่างมีประสิทธิภาพ นอกจากนี้ยังร่วมมือกับองค์กรปกครองอื่น ๆ ในการจัดบริการสาธารณะ

๑.๕ การจัดการด้านงบประมาณของท้องถิ่น ถ้ามีระบบการจัดการที่ดี จะทำให้สามารถตอบสนองความต้องการของประชาชนได้จริง โดยมีกระบวนการตั้งแต่การจัดทำแผนพัฒนาท้องถิ่นที่เป็นการสำรวจความต้องการของประชาชนอย่างแท้จริง และสามารถตั้งงบประมาณแก้ไขปัญหาต่าง ๆ ได้ตรงจุด

๑.๖ การจัดเก็บภาษีของท้องถิ่น เนื่องจากมีกิจการหลายประเภท สามารถเก็บภาษีได้ตามเป้าหมาย ทำให้องค์กรมีรายได้สำหรับการพัฒนาตำบล ซึ่งองค์กรจะต้องพัฒนาระบบการจัดเก็บภาษีที่ดี

๑.๗ มีแหล่งท่องเที่ยวที่เป็นจุดขายได้แก่ วัดพระเจ้าตนหลวง , วัดป่าเจดีย์เหลี่ยม และวัดอินทะวิชัย

๒. จุดอ่อน (Weakness:W)

๒.๑ ภาคการเกษตรขาดการพัฒนาอย่างครบวงจร

๒.๒ วิสาหกิจชุมชน และ SMEs ยังไม่เข้มแข็งพอสำหรับการแข่งขันในตลาดการค้าเสรี

๒.๓ องค์กรขาดการประสัมพันธ์เกี่ยวกับอำนาจหน้าที่ขององค์กรให้ประชาชนเข้าใจ

๒.๔ ทำให้เกิดปัญหาขอบเขตของอำนาจหน้าที่ที่องค์กรสามารถทำได้และทำไม่ได้

๒.๕ เกษตรกรไม่มีอำนาจในการต่อรองราคาซื้อขายกับพ่อค้าคนกลาง

๒.๖ งบประมาณของท้องถิ่นมีจำนวนจำกัด ไม่เพียงพอต่อการพัฒนา

๓. โอกาส (Opportunities:O)

๓.๑ รัฐบาลได้ให้ความสำคัญในการแก้ไขปัญหาเศรษฐกิจระดับรากหญ้า โดยมีโครงการสำคัญหลายโครงการ เช่น OTOP,กองทุนหมู่บ้าน,การแก้ไขปัญหาความยากจน,การพักชำระหนี้เกษตรกร และเบี้ยยังชีพต่าง ๆ
ทำให้มีโครงการและงบประมาณสำหรับทำกิจกรรม ฯลฯ

๓.๒ กรมส่งเสริมการปกครองท้องถิ่น ให้ความสำคัญเรื่องการศึกษา ศูนย์พัฒนาเด็กเล็ก และการพัฒนาครูผู้ดูแลเด็ก ทำให้บุคลากรมีประสิทธิภาพมากขึ้น

๓.๓ นโยบายของรัฐบาลในการแก้ไขปัญหาความยากจน และปราบปรามยาเสพติด การปราบปรามการทุจริตคอร์รัปชั่น การส่งเสริมการมีส่วนร่วม การท่องเที่ยวช่วยทำให้เศรษฐกิจของจังหวัดเชียงใหม่ดีขึ้น

๓.๔ จังหวัดเชียงใหม่เป็นจังหวัดที่มีเอกลักษณ์ วัฒนธรรม วิถีชีวิต และภูมิปัญญาของตนเอง ช่วยส่งเสริมการท่องเที่ยว และเอกลักษณ์ของล้านนา

๓.๕ รัฐบาลส่งเสริมให้จังหวัดเชียงใหม่เป็นศูนย์กลางการบินของภูมิภาค และด้านอื่นๆ ทำให้ได้รับการสนับสนุนงบประมาณมากขึ้น

๔. ข้อจำกัด (Threats:T)

๔.๑ การเปิดเสรีทางการค้าทำให้สินค้าเกษตรมีราคาต่ำ

๔.๒ ประเทศจีนสมัครเข้าเป็นสมาชิก WTO (องค์การการค้าโลก) ซึ่งต้นทุนการผลิตสินค้าของจีนต่ำกว่าไทย เช่น กระเทียม หอมหัวใหญ่ ฯลฯ

๔.๓ มีปัญหาด้านสิ่งแวดล้อม เช่น ปัญหาขยะ น้ำเสีย มลภาวะทางอากาศ ฯลฯ

๔.๔ ปัญหาการเมืองที่ขาดเสถียรภาพ และขาดความเชื่อมั่น ทำให้การดำเนินนโยบายบางประการไม่ชัดเจน หรืออาจไม่มีความต่อเนื่อง

๔.๕ อำนาจหน้าที่ขององค์กรปกครองส่วนท้องถิ่นในบางประการยังไม่ชัดเจนไม่สามารถปฏิบัติได้ จึงเป็นการเสี่ยงที่องค์กรจะถูกตรวจสอบว่าปฏิบัตินอกเหนืออำนาจหน้าที่

ปัจจัยและสถานการณ์การเปลี่ยนแปลงที่มีผลต่อการพัฒนา

เพื่อให้การจัดทำแผนพัฒนาสี่ปีขององค์การบริหารส่วนตำบลมีความครบถ้วน สามารถดำเนินการตามอำนาจหน้าที่ได้อย่างมีประสิทธิภาพ จึงขอวิเคราะห์สภาพปัญหาในเขตพื้นที่ดังนี้

<u>สถานการณ์ทางสังคม</u>

ตำบลแม่ก๊ามีทั้งสิ้น ๑๔ หมู่บ้าน มีประชากรประมาณ ๒,๖๘๔ ครัวเรือน อาชีพส่วนใหญ่ทำการเกษตร,รับจ้าง จึงเป็นสังคมการเกษตรเป็นหลัก มีความเอื้ออาทร ช่วยเหลือซึ่งกันและกัน อย่างไรก็ตามก็ยังมีปัญหาด้านสังคม เช่น ปัญหาโรคติดต่อ (โรคเอดส์) , ปัญหายาเสพติด และปัญหาการถือกรรมสิทธิในที่ดิน (ที่งอกริมตลิ่ง)

<u>สถานการณ์ทางเศรษฐกิจ</u>

ตามที่ประชากรในตำบลส่วนใหญ่มีอาชีพเกษตรกรรมจึงประสบปัญหาผลผลิตทางการเกษตรราคาตกต่ำ ทำให้เกษตรกรไม่มีอำนาจในการต่อรองราคาซื้อขายกับพ่อค้าคนกลาง , ปัญหาการประกอบอาชีพเสริมไม่มีตลาดรองรับ , ปัญหาการทำการเกษตรในฤดูแล้งและการรบกวนจากแมลงศัตรูพืช , ปัญหาการใช้สารเคมีตกค้าง ,ปัญหาน้ำเพื่อการเกษตรไม่เพียงพอในช่วงฤดูแล้ง

<u>สถานการณ์ด้านสิ่งแวดล้อม</u>

ในช่วง ๒–๓ ปีที่ผ่านมาจังหวัดเชียงใหม่ได้ประสบปัญหาหมอกควันจากการเผาขยะ เศษใบไม้จากโรงงานอุตสาหกรรม มลพิษทางรถยนต์ ซึ่งตำบลแม่ก๊าก็ได้ประสบปัญหาหมอกควันเช่นกัน เพราะในตำบลแม่ก๊ายังมีการเผาขยะ ใบไม้ เผาตอซังข้าว

๓.๒ การประเมินสถานการณ์สภาพแวดล้อมภายนอกที่เกี่ยวข้อง

จากการสำรวจและวิเคราะห์สภาพทางกายภาพขององค์การบริหารส่วนตำบลแม่ก๊า และบริเวณพื้นที่ต่อเนื่อง สามารถสรุปสภาพปัญหาของชุมชนได้ ดังนี้

๑.) ปัญหาทางด้านกายภาพ ปัญหาของสภาพพื้นที่เนื่องจากองค์การบริหารส่วนตำบลแม่ก๊า มีสภาพพื้นที่ไม่มีพื้นที่ป่าและภูเขา ลักษณะเป็นพื้นที่ราบ เมื่อถึงฤดูฝนก็มีน้ำเอ่อล้นท่วมพื้นที่การเกษตรและที่อยู่อาศัย เป็นบางพื้นที่ขององค์การบริหารส่วนตำบลแม่ก๊า เพราะยังขาดระบบการระบายน้ำที่มีประสิทธิภาพ

๒.) ปัญหาด้านการคมนาคมและขนส่ง ปัจจุบันองค์การบริหารส่วนตำบลแม่ก๊า มีถนนเชื่อมโยงกับชุมชนในองค์การบริหารส่วนตำบล ระบบและโครงข่ายถนน แต่ละสายในเขตองค์การบริหารส่วนตำบลส่วนใหญ่เป็นถนนคอนกรีตและลาดยาง แต่ปัญหาการคมนาคมส่วนมาก คือ ถนนชำรุด ทำให้การคมนาคมไม่สะดวก

๓.) ปัญหาขาดแคลนน้ำเพื่อการเกษตร เนื่องจากพื้นที่มีการประกอบอาชีพหลัก คืออาชีพการเกษตรกรรม เป็นส่วนใหญ่ทำให้มีความต้องการใช้น้ำค่อนข้างมาก และยังไม่มีระบบจัดเก็บน้ำเพื่อใช้ในฤดูแล้งที่มีประสิทธิภาพและเพียงพอต่อปริมาณการใช้

๔.) ปัญหาด้านสิ่งแวดล้อมชุมชน เนื่องจากองค์การบริหารส่วนตำบลแม่ก๊า ยังเป็นพื้นที่ชนบทและเกษตรกรรมเป็นส่วนใหญ่ จึงยังไม่มีการประกอบกิจกรรมอันใดในพื้นที่ที่มีปัญหาด้านสิ่งแวดล้อมมากนัก นอกจากเรื่องปัญหามลพิษทางอากาศที่เกิดจากการเผาขยะ และใบไม้ บางครัวเรือนซึ่งอาจทำให้เกิดปัญหาด้านสุขภาพแวดล้อมชุมชนในอนาคตได้

ความเชื่อมโยงยุทธศาสตร์จังหวัดกับยุทธศาสตร์การพัฒนาขององค์กรปกครองส่วนท้องถิ่น

โครงสร้างความเชื่อมโยงแผนยุทธศาสตร์การพัฒนาองค์การบริหารส่วนตำบลแม่ก๊า พ.ศ. 2561 –2565

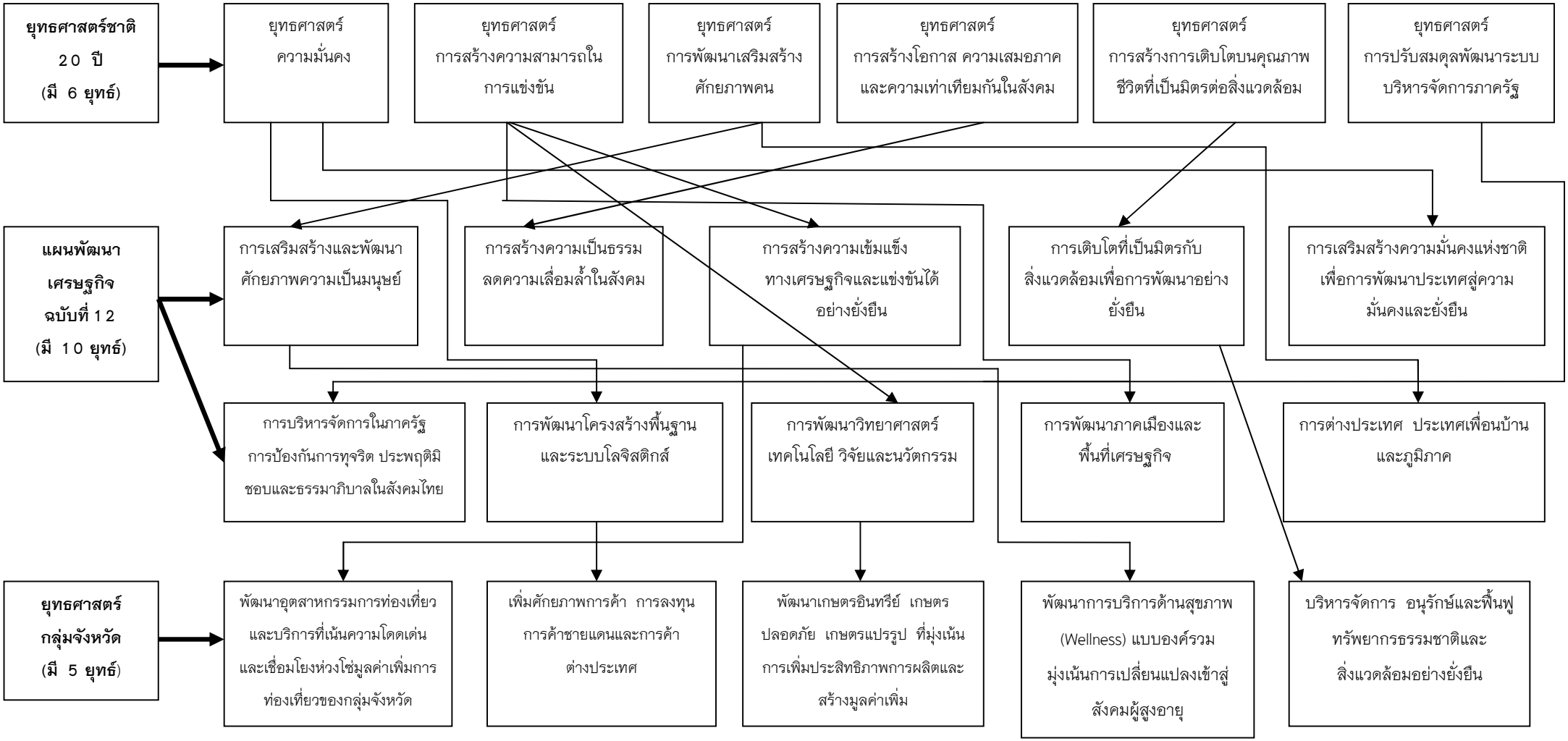

ความเชื่อมโยงยุทธศาสตร์จังหวัดกับยุทธศาสตร์การพัฒนาขององค์กรปกครองส่วนท้องถิ่น

โครงสร้างความเชื่อมโยงแผนยุทธศาสตร์การพัฒนาองค์การบริหารส่วนตำบลแม่ก๊า พ.ศ. 2561 –2565

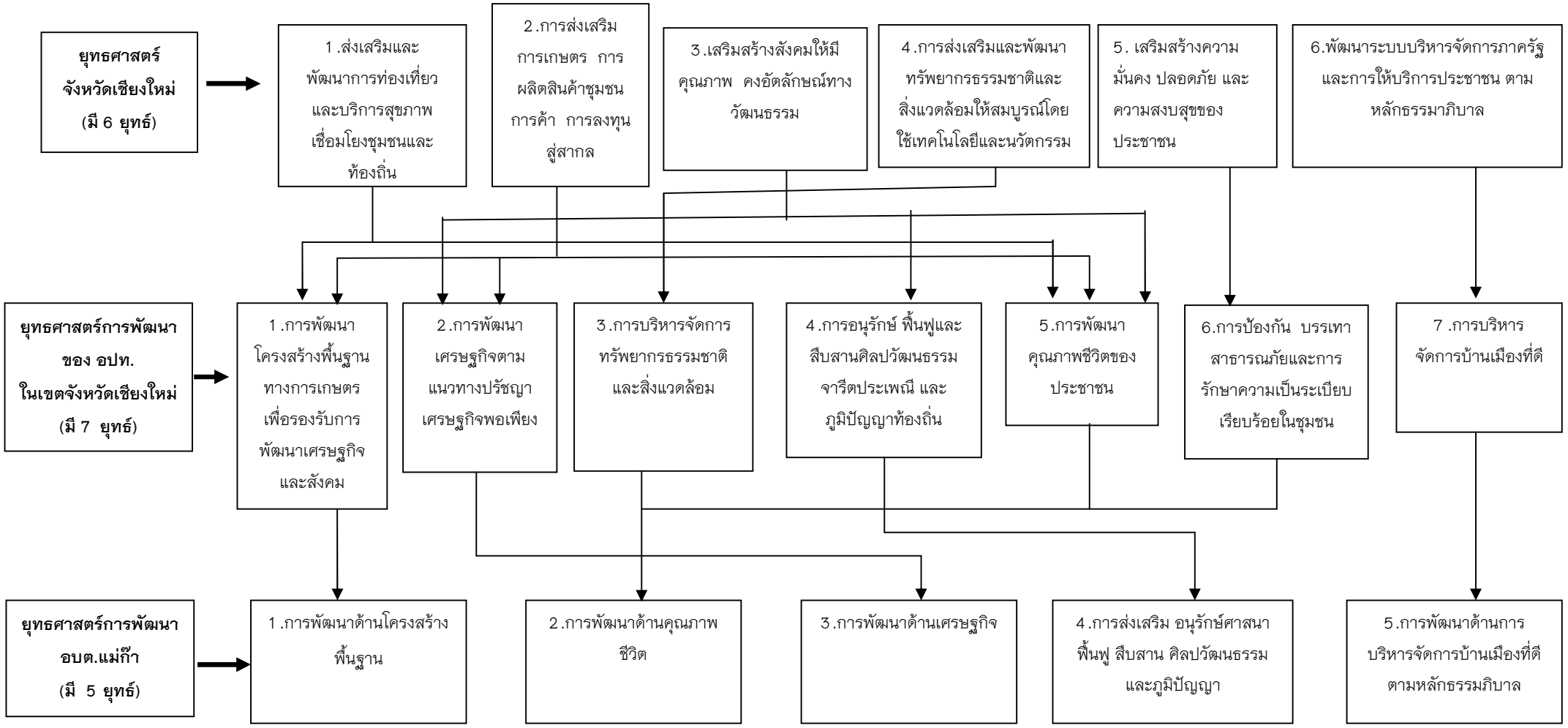

ความเชื่อมโยงยุทธศาสตร์จังหวัดกับยุทธศาสตร์การพัฒนาขององค์กรปกครองส่วนท้องถิ่น

โครงสร้างความเชื่อมโยงแผนยุทธศาสตร์การพัฒนาองค์การบริหารส่วนตำบลแม่ก๊า พ.ศ. 2561 –2565

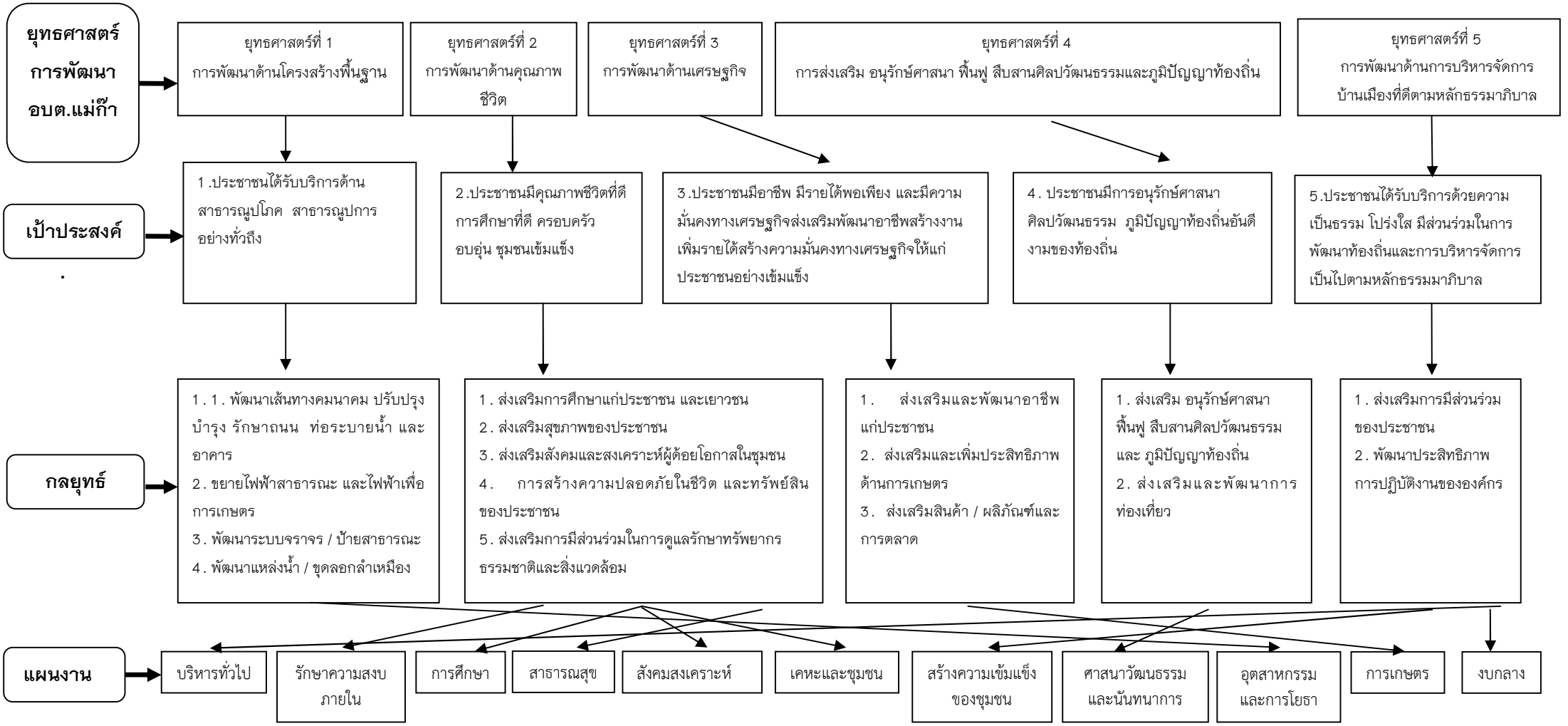

แผนผังยุทธศาสตร์การพัฒนาขององค์การบริหารส่วนตำบลแม่ก๊า (strategic map)

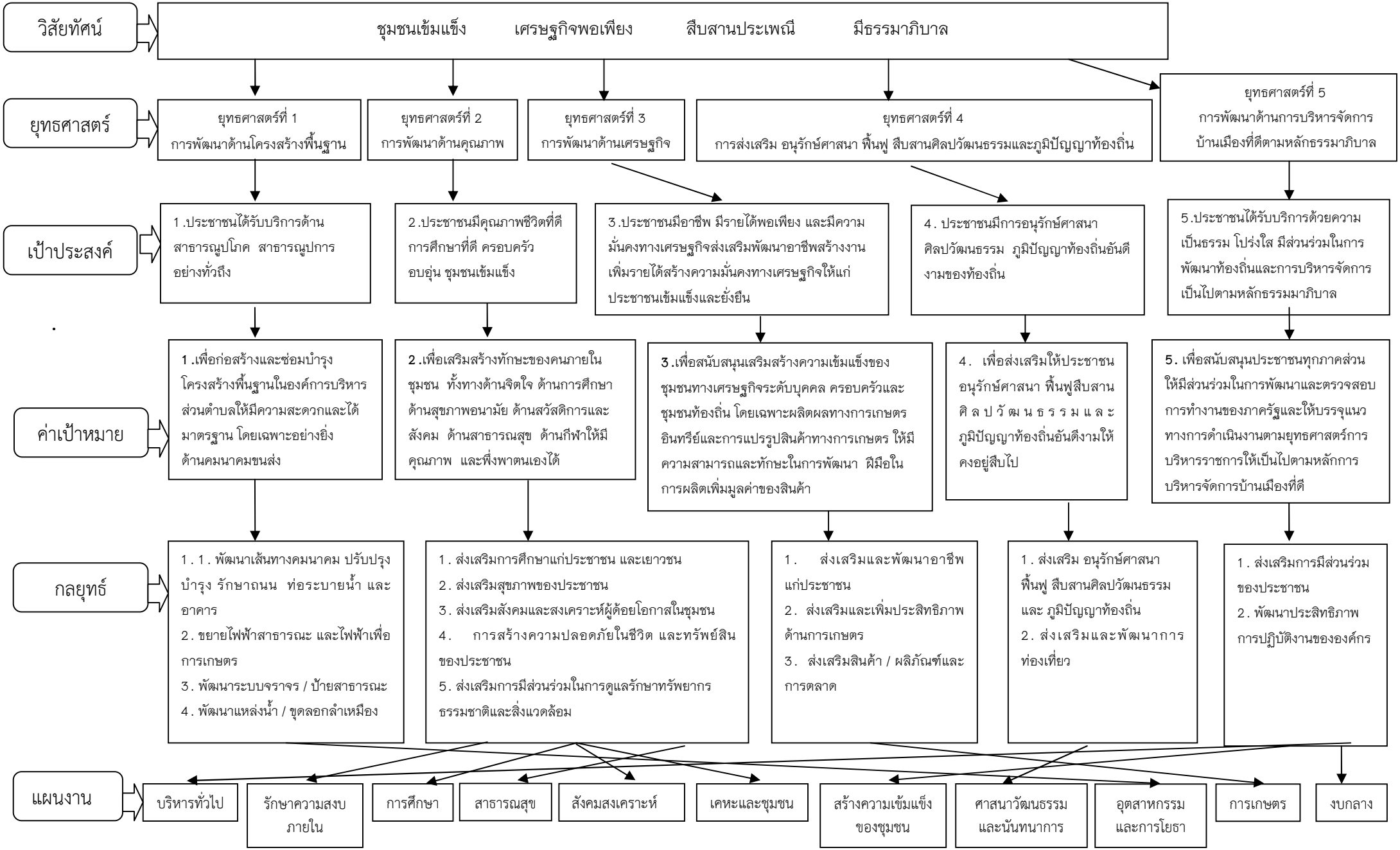



ส่วนที่ ๓
การนำแผนพัฒนาท้องถิ่นไปสู่การปฏิบัติ

ส่วนที่ ๓
การนำแผนพัฒนาท้องถิ่นไปสู่การปฏิบัติ

๑. ยุทธศาสตร์การพัฒนาและแผนงาน

ที่	ยุทธศาสตร์	ด้าน	แผนงาน	หน่วยงานที่รับผิดชอบ	หน่วยงานสนับสนุน
๑	ด้านการพัฒนาโครงสร้างพื้นฐาน	๑. การเศรษฐกิจ	๑. แผนงานอุตสาหกรรม และการโยธา	-กองช่าง	อบต.แม่ก๊า
๒	ด้านคุณภาพชีวิต	๑. บริหารทั่วไป ๒. บริการชุมชนและสังคม ๓.การดำเนินงานอื่น	๑. แผนงานการศึกษา ๒. แผนงานสาธารณสุข ๓. แผนงานสังคมสงเคราะห์ ๔. แผนงานสร้างความเข้มแข็งของชุมชน ๕. แผนงานงบกลาง ๖. แผนงานรักษาความสงบภายใน ๗. แผนงานการเกษตร	-สำนักปลัด -กองการศึกษา -กองสวัสดิการสังคม -กองส่งเสริมการเกษตร	
๓	ด้านเศรษฐกิจ	๑. บริการชุมชนและสังคม ๒. การเศรษฐกิจ	๑. แผนงานสร้างความเข้มแข็งของชุมชน ๒. แผนงานการเกษตร	-กองสวัสดิการสังคม -กองส่งเสริมการเกษตร	
๔	การส่งเสริม อนุรักษ์ศาสนา ฟื้นฟูศิลปวัฒนธรรม และ ภูมิปัญญาท้องถิ่น	๑. บริการชุมชนและสังคม	๑. แผนงานการศาสนา วัฒนธรรมและนันทนาการ	-กองการศึกษา	
๕	การพัฒนาด้านการบริหารจัดการบ้านเมืองที่ดีตามหลักธรรมาภิบาล	๑. บริหารทั่วไป ๒. การดำเนินงานอื่น	๑. แผนงานบริหารทั่วไป ๒. แผนงานงบกลาง	-สำนักงานปลัด	

แบบ ผ.๐๑

บัญชีสรุปโครงการพัฒนา

แผนพัฒนาท้องถิ่นสี่ปี (พ.ศ.๒๕๖๑ – ๒๕๖๕)

องค์การบริหารส่วนตำบลแม่ก๊า อำเภอสันป่าตอง จังหวัดเชียงใหม่

ยุทธศาสตร์	ปี ๒๕๖๑		ปี ๒๕๖๒		ปี ๒๕๖๓		ปี ๒๕๖๔		ปี ๒๕๖๕		รวม ๕ ปี	
	จำนวนโครงการ	งบประมาณ (บาท)	จำนวนโครงการ	งบประมาณ (บาท)	จำนวนโครงการ	งบประมาณ (บาท)	จำนวนโครงการ	งบประมาณ (บาท)	จำนวนโครงการ	งบประมาณ (บาท)	จำนวนโครงการ	งบประมาณ (บาท)
๑) ยุทธศาสตร์ที่ ๑ การพัฒนาด้านโครงสร้างพื้นฐาน												
๑.๑ แผนงานอุตสาหกรรมและการโยธา	๗๑	๑๖,๖๖๒,๗๐๐	๘๑	๒๕,๐๒๙,๐๒๐	๑๑๔	๔๐,๐๕๐,๐๐๐	๑๐๘	๓๙,๙๙๐,๐๐๐	๗๓	๒๔,๒๔๐,๐๐๐	๔๔๗	๑๔๕,๙๗๑,๗๒๐
รวม	**๗๑**	**๑๖,๖๖๒,๗๐๐**	**๘๑**	**๒๕,๐๒๙,๐๒๐**	**๑๑๔**	**๔๐,๐๕๐,๐๐๐**	**๑๐๘**	**๓๙,๙๙๐,๐๐๐**	**๗๓**	**๒๔,๒๔๐,๐๐๐**	**๔๔๗**	**๑๔๕,๙๗๑,๗๒๐**
๒) ยุทธศาสตร์ที่ ๒ การพัฒนาด้านคุณภาพชีวิต												
๒.๑ แผนงานการรักษาความสงบภายใน	๙	๒,๒๙๗,๐๐๐	๙	๒,๒๙๗,๐๐๐	๑๒	๒,๓๘๗,๐๐๐	๑๒	๒,๓๘๗,๐๐๐	๑๒	๒,๓๘๗,๐๐๐	๕๔	๑๑,๗๕๕,๐๐๐
๒.๒ แผนงานการศึกษา	๓๐	๒,๘๓๕,๔๐๕	๓๓	๓,๘๘๐,๕๐๕	๓๗	๔,๐๘๐,๕๐๕	๓๗	๔,๐๘๐,๕๐๕	๓๗	๔,๐๘๐,๕๐๕	๑๗๔	๑๘,๙๕๗,๔๒๕
๒.๓ แผนงานสาธารณสุข	๔	๖๓๐,๐๐๐	๔	๖๓๐,๐๐๐	๔	๖๓๐,๐๐๐	๔	๖๓๐,๐๐๐	๔	๖๓๐,๐๐๐	๒๐	๓,๑๕๐,๐๐๐
๒.๔ แผนงานสังคมสงเคราะห์	๑	๙๘,๐๐๐	๑	๙๘,๐๐๐	๑	๙๘,๐๐๐	๑	๙๘,๐๐๐	๑	๙๘,๐๐๐	๕	๔๙๐,๐๐๐
๒.๕ แผนงานเคหะชุมชน	๒	๑,๕๐๐,๐๐๐	๒	๑,๕๐๐,๐๐๐	๒	๑,๕๐๐,๐๐๐	๒	๑,๕๐๐,๐๐๐	๒	๑,๕๐๐,๐๐๐	๑๐	๗,๕๐๐,๐๐๐
๒.๖ แผนงานสร้างความเข้มแข็งของชุมชน	๑	๘๐,๐๐๐	๑	๙๐,๐๐๐	๒	๓๐๐,๐๐๐	๒	๓๐๐,๐๐๐	๒	๓๐๐,๐๐๐	๘	๑,๐๗๐,๐๐๐
๒.๗ แผนงานการศาสนาวัฒนธรรมและนันทนาการ	๔	๖๐๖,๐๐๐	๔	๖๐๖,๐๐๐	๓	๕๓๖,๐๐๐	๓	๕๓๖,๐๐๐	๓	๕๓๖,๐๐๐	๑๗	๒,๘๒๐,๐๐๐
๒.๘ แผนงานเกษตร	๑๐	๓๗๐,๐๐๐	๑๓	๔๖๐,๐๐๐	๑๔	๕๑๐,๐๐๐	๑๔	๕๑๐,๐๐๐	๑๔	๕๑๐,๐๐๐	๖๕	๒,๓๖๐,๐๐๐
๒.๙ แผนงานงบกลาง	๓	๑๖,๔๖๐,๔๐๐	๓	๑๗,๒๗๔,๐๐๐	๓	๑๘,๓๔๖,๐๐๐	๓	๑๙,๔๗๖,๐๐๐	๓	๒๐,๖๐๖,๐๐๐	๑๕	๙๒,๑๖๒,๔๐๐
รวม	**๖๔**	**๒๔,๘๗๖,๘๐๕**	**๗๐**	**๒๖,๘๓๕,๕๐๕**	**๗๘**	**๒๘,๓๘๗,๕๐๕**	**๗๘**	**๒๙,๕๑๗,๕๐๕**	**๗๘**	**๓๐,๖๔๗,๕๐๕**	**๓๖๘**	**๑๔๐,๒๖๔,๘๒๕**

ยุทธศาสตร์	ปี ๒๕๖๑		ปี ๒๕๖๒		ปี ๒๕๖๓		ปี ๒๕๖๔		ปี ๒๕๖๕		รวม ๕ ปี	
	จำนวนโครงการ	งบประมาณ (บาท)	จำนวนโครงการ	งบประมาณ (บาท)	จำนวนโครงการ	งบประมาณ (บาท)	จำนวนโครงการ	งบประมาณ (บาท)	จำนวนโครงการ	งบประมาณ (บาท)	จำนวนโครงการ	งบประมาณ (บาท)
๓) ยุทธศาสตร์ที่ ๓ การพัฒนาด้านเศรษฐกิจ												
๓.๑ แผนงานสร้างความเข้มแข็งของชุมชน	๕	๑๓๗,๐๐๐	๕	๑๕๐,๐๐๐	๕	๑๕๐,๐๐๐	๕	๑๕๐,๐๐๐	๕	๑๕๐,๐๐๐	๒๕	๓๗๗,๐๐๐
๓.๒ แผนงานการเกษตร	๘	๒๑๐,๐๐๐	๑๑	๒๓๗,๐๐๐	๑๑	๒๓๗,๐๐๐	๑๑	๒๓๗,๐๐๐	๑๑	๒๓๗,๐๐๐	๕๒	๑,๒๙๐,๐๐๐
รวม	**๑๓**	**๓๘๐,๐๐๐**	**๑๖**	**๔๒๐,๐๐๐**	**๑๖**	**๔๒๐,๐๐๐**	**๑๖**	**๔๒๐,๐๐๐**	**๑๖**	**๔๒๐,๐๐๐**	**๗๗**	**๒,๐๖๐,๐๐๐**
๔) ยุทธศาสตร์ที่ ๔ การส่งเสริมอนุรักษ์ศาสนา ฟื้นฟูสืบสานศิลปวัฒนธรรมและภูมิปัญญาท้องถิ่น												
๔.๑ แผนงานสร้างความเข้มแข็งของชุมชน	๑	๒๕,๐๐๐	๑	๒๕,๐๐๐	๑	๒๕,๐๐๐	๑	๒๕,๐๐๐	๑	๒๕,๐๐๐	๕	๑๒๕,๐๐๐
๔.๒ แผนงานการศาสนาวัฒนธรรมและนันทนาการ	๑๖	๕๖๖,๐๐๐	๑๗	๕๘๖,๐๐๐	๑๘	๕๙๔,๐๐๐	๑๘	๕๙๔,๐๐๐	๑๘	๕๙๔,๐๐๐	๘๗	๒,๙๓๔,๐๐๐
รวม	**๑๗**	**๕๙๑,๐๐๐**	**๑๘**	**๖๑๑,๐๐๐**	**๑๙**	**๖๑๙,๐๐๐**	**๑๙**	**๖๑๙,๐๐๐**	**๑๙**	**๖๑๙,๐๐๐**	**๙๒**	**๓,๐๕๙,๐๐๐**

ยุทธศาสตร์	ปี ๒๕๖๑		ปี ๒๕๖๒		ปี ๒๕๖๓		ปี ๒๕๖๔		ปี ๒๕๖๕		รวม ๕ ปี	
	จำนวนโครงการ	งบประมาณ (บาท)	จำนวนโครงการ	งบประมาณ (บาท)	จำนวนโครงการ	งบประมาณ (บาท)	จำนวนโครงการ	งบประมาณ (บาท)	จำนวนโครงการ	งบประมาณ (บาท)	จำนวนโครงการ	งบประมาณ (บาท)
๕) ยุทธศาสตร์การพัฒนาด้านการบริหารจัดการบ้านเมืองที่ดี ตามหลักธรรมาภิบาล												
๕.๑ แผนงานบริหารงานทั่วไป	๘	๑๙๒,๐๐๐	๑๑	๓/๑๓/,๐๐๐	๑๒	๘๓/๓/,๐๐๐	๑๒	๘๓/๓/,๐๐๐	๑๒	๘๓/๓/,๐๐๐	๕๕	๓,๕๔๐,๐๐๐
๕.๒ แผนงานสร้างความเข้มแข็งของชุมชน	๕	๑๓๐,๐๐๐	๓/	๒๐๐,๐๐๐	๓/	๒๐๐,๐๐๐	๓/	๒๐๐,๐๐๐	๓/	๒๐๐,๐๐๐	๓๓	๙๓๐,๐๐๐
๕.๓ แผนงานการศาสนาวัฒนธรรมและนันทนาการ	๑	๕,๐๐๐	๑	๕,๐๐๐	๑	๕,๐๐๐	๑	๕,๐๐๐	๑	๕,๐๐๐	๕	๒๕,๐๐๐
๕.๔ แผนงานอุตสาหกกรรมและการโยธา	๔	๑๓,๐๐๐,๐๐๐	๕	๑๓,๓/๐๐,๐๐๐	๑๐	๑๔,๖๖๕,๐๐๐	๑๐	๑๔,๖๖๕,๐๐๐	๑๐	๑๔,๖๖๕,๐๐๐	๓๙	๓/๐,๖๙๕,๐๐๐
๕.๕ แผนงานงบกลาง	๕	๓/๕๕,๐๐๐	๕	๓/๕๕,๐๐๐	๕	๓/๕๕,๐๐๐	๕	๓/๕๕,๐๐๐	๕	๓/๕๕,๐๐๐	๒๕	๓,๓๓/๕,๐๐๐
รวม	**๒๓**	**๑๔,๐๘๒,๐๐๐**	**๒๙**	**๑๕,๓๓/๓/,๐๐๐**	**๓๕**	**๑๖,๕๐๒,๐๐๐**	**๓๕**	**๑๖,๕๐๒,๐๐๐**	**๓๕**	**๑๖,๕๐๒,๐๐๐**	**๑๕๓**	**๓/๘,๙๖๕,๐๐๐**
รวมทั้งสิ้น	**๑๘๘**	**๕๖,๕๙๒,๕๐๕**	**๒๑๔**	**๖๘,๒๓/๒,๕๒๕**	**๒๖๒**	**๘๕,๙๓/๘,๕๐๕**	**๒๕๖**	**๘๓/,๐๔๘,๕๐๕**	**๒๒๑**	**๓/๒,๔๒๘,๕๐๕**	**๙/๒๐**	**๒๙๓/,๘๙๒,๐๔๐**

แบบ ผ.๐๒

๒. บัญชีโครงการพัฒนาท้องถิ่น

รายละเอียดโครงการพัฒนา

แผนพัฒนาท้องถิ่น (พ.ศ. ๒๕๖๑ – ๒๕๖๕)

องค์การบริหารส่วนตำบลแม่ก๊า อำเภอสันป่าตอง จังหวัดเชียงใหม่

ก. ยุทธศาสตร์จังหวัดที่ ๑ ส่งเสริมและพัฒนาการท่องเที่ยวและบริการสุขภาพ เชื่อมโยงชุมชนและท้องถิ่น

ข. ยุทธศาสตร์การพัฒนาขององค์กรปกครองส่วนท้องถิ่นในเขตจังหวัดเชียงใหม่ ยุทธศาสตร์ที่ ๑ การพัฒนาโครงสร้างพื้นฐานทางการเกษตรเพื่อรองรับการพัฒนาเศรษฐกิจและสังคม

๑. ยุทธศาสตร์การพัฒนา อปท. ที่ ๑ ยุทธศาสตร์การพัฒนาโครงสร้างพื้นฐาน

๑.๑ แผนงานอุตสาหกรรมและการโยธา

ที่	โครงการ	วัตถุประสงค์	เป้าหมาย (ผลผลิตของโครงการ)	งบประมาณ ๒๕๖๑ (บาท)	๒๕๖๒ (บาท)	๒๕๖๓ (บาท)	๒๕๖๔ (บาท)	๒๕๖๕ (บาท)	ตัวชี้วัด (KPI)	ผลที่คาดว่าจะได้รับ	หน่วยงานรับผิดชอบหลัก
๑	ก่อสร้างอาคารเอนกประสงค์ หมู่๑	เพื่อมีสถานที่ใช้ประโยชน์ร่วมกัน	ก่อสร้างอาคารเอนกประสงค์ หมู่ ๑ ขนาดกว้าง ๓.๕๐ เมตร ยาว ๖.๐๐ เมตร สูง ๓.๐๐ เมตร	๑๘๒,๒๐๐	–	–	–	–	จำนวนอาคารเอนกประสงค์ที่ได้ก่อสร้าง	ประชาชนได้ใช้ประโยชน์ร่วมกัน	กองช่าง
๒	ปรับปรุงริมถนนเป็นสวนสุขภาพ หมู่ ๑	เพื่อมีสถานที่ออกกำลังกาย	ปรับปรุงริมถนนเป็นสวนสุขภาพ กว้าง ๑.๐๐ เมตร ยาว ๓,๐๐๐ เมตร	๓๐๐,๐๐๐	–	–	–	–	ร้อยละของริมถนนที่ได้ปรับปรุง	ประชาชนมีสุขภาพเข็งแรง	กองช่าง

ที่	โครงการ	วัตถุประสงค์	เป้าหมาย (ผลผลิตของโครงการ)	งบประมาณ					ตัวชี้วัด (KPI)	ผลที่คาดว่าจะได้รับ	หน่วยงานรับผิดชอบหลัก
				๒๕๖๑ (บาท)	๒๕๖๒ (บาท)	๒๕๖๓ (บาท)	๒๕๖๔ (บาท)	๒๕๖๕ (บาท)			
๓	ปรับปรุงซ่อมแซมถนนลาดยาง สายสันโป่ง-แม่ก๊า หมู่ที่ ๑	เพื่อให้ประชาชนสัญจรไปมาด้วยความสะดวก	ถนนลาดยางแอสฟัลติกส์ ขนาดกว้าง ๔ หนา ๐.๐๕ ยาว ๑,๘๐๐ เมตร	๕๐,๐๐๐	-	-	-	-	ประชาชนมีความพึงพอใจร้อยละ ๘๐	ประชาชนได้สัญจรไปมาด้วยความสะดวก	กองช่าง
๔	วางท่อคอนกรีตพร้อมบ่อพัก คสล. หมู่ ๑	เพื่อระบายน้ำได้ดี	หน้าวัดหนองเต่าคำ หมู่ ๑ ขนาด ศก. ๐.๘๐ เมตร ยาว ๒๐๐ เมตร พร้อมบ่อพัก คสล. ๓๓ บ่อพัก คสล.	-	๓๐๐,๐๐๐	-	-	-	ร้อยละระยะทางที่ก่อสร้าง	การระบายน้ำดีขึ้น	กองช่าง
๕	ปรับปรุงซ่อมแซมผิวจราจร หมู่ ๑	เพื่อการคมนาคมที่สะดวก	ทุกซอยภายในหมู่บ้าน หมู่ ๑ ขนาดกว้าง ๔.๐๐ เมตร ยาว ๓,๐๐๐ เมตร หนา ๐.๐๕ เมตร	-	๕๐๐,๐๐๐	-	-	-	ร้อยละระยะทางที่ปรับปรุง	การเดินทางสะดวก	กองช่าง

ที่	โครงการ	วัตถุประสงค์	เป้าหมาย (ผลผลิตของโครงการ)	งบประมาณ					ตัวชี้วัด (KPI)	ผลที่คาดว่าจะได้รับ	หน่วยงานรับผิดชอบหลัก
				๒๕๖๑ (บาท)	๒๕๖๒ (บาท)	๒๕๖๓ (บาท)	๒๕๖๔ (บาท)	๒๕๖๕ (บาท)			
๖	เสริมไหล่ทางถนนด้วยลูกรังพร้อมปรับเกลี่ยภายในหมู่บ้าน หมู่ ๑	เพื่อการคมนาคมที่สะดวก	เสริมไหล่ทางถนนด้วยลูกรังพร้อมปรับเกลี่ยภายในหมู่บ้าน หมู่ ๑ ระยะทาง ๑,๙๖๐ เมตร	-	๑๐๐,๐๐๐	-	-	-	ร้อยละระยะทางที่ก่อสร้าง	การเดินทางสะดวก	กองช่าง
๗	โครงการวางท่อระบายน้ำคอนกรีตเสริมเหล็ก ชั้น ๓ ซอย ๗ หมู่ ๑	เพื่อระบายน้ำได้ดี	วางท่อระบายน้ำคอนกรีตเสริมเหล็ก ชั้น ๓ ซอย ๗ หมู่ ๑ ขนาด ศก. ๐.๘๐ เมตร ยาว ๑๑๗ ท่อน	-	๓๐๐,๐๐๐	๓๐๐,๐๐๐	๓๐๐,๐๐๐	๓๐๐,๐๐๐	ร้อยละระยะทางที่ก่อสร้าง	การระบายน้ำดีขึ้น	กองช่าง
๘	โครงการปรับปรุงถนนลาดยางแอสฟัลท์ติกคอนกรีต (Overlay) ซอย ๒ หมู่ ๑	เพื่อการคมนาคมที่สะดวก	ปรับปรุงถนนลาดยางแอสฟัลท์ติกคอนกรีต (Overlay) ซอย ๒ หมู่ ๑ขนาดกว้าง ๔.๐๐ เมตร ยาว ๒๐๐ เมตร หนา ๐.๐๕ เมตร	-	-	๔๐๐,๐๐๐	๔๐๐,๐๐๐	-	ร้อยละระยะทางที่ก่อสร้าง	การเดินทางสะดวก	กองช่าง

ที่	โครงการ	วัตถุประสงค์	เป้าหมาย (ผลผลิตของโครงการ)	งบประมาณ					ตัวชี้วัด (KPI)	ผลที่คาดว่าจะได้รับ	หน่วยงานรับผิดชอบหลัก
				๒๕๖๑ (บาท)	๒๕๖๒ (บาท)	๒๕๖๓ (บาท)	๒๕๖๔ (บาท)	๒๕๖๕ (บาท)			
๙	โครงการก่อสร้างถนนลาดยางซอย ๒ หมู่ ๑	เพื่อการคมนาคมที่สะดวก	ก่อสร้างถนนลาดยางซอย ๒ หมู่ ๑ ขนาดกว้าง ๔.๐๐ เมตร ยาว ๑๗๐ เมตร หนา ๐.๐๕ เมตร	-	-	๒๐๐,๐๐๐	๒๐๐,๐๐๐	๒๐๐,๐๐๐	ร้อยละระยะทางที่ก่อสร้าง	การเดินทางสะดวก	กองช่าง
๑๐	โครงการก่อสร้างถนนลาดยางซอย ๗ หมู่ ๑	เพื่อการคมนาคมที่สะดวก	ก่อสร้างถนนลาดยางซอย ๗ หมู่ ๑ ขนาดกว้าง ๔.๐๐ เมตร ยาว ๑๕๐ เมตร หนา ๐.๐๕ เมตร	-	-	๓๐๐,๐๐๐	๓๐๐,๐๐๐	๓๐๐,๐๐๐	ร้อยละระยะทางที่ก่อสร้าง	การเดินทางสะดวก	กองช่าง

ที่	โครงการ	วัตถุประสงค์	เป้าหมาย (ผลผลิตของโครงการ)	งบประมาณ					ตัวชี้วัด (KPI)	ผลที่คาดว่าจะได้รับ	หน่วยงานรับผิดชอบหลัก
				๒๕๖๑ (บาท)	๒๕๖๒ (บาท)	๒๕๖๓ (บาท)	๒๕๖๔ (บาท)	๒๕๖๕ (บาท)			
๑๑	ก่อสร้างถนนลาดยางแอสฟัลท์ติกฯ บ้านสันโป่ง – บ้านแม่ก๊า หมู่ ๑	เพื่อการคมนาคมที่สะดวก	ก่อสร้างถนนลาดยางแอสฟัลท์ติกฯ บ้านสันโป่ง – บ้านแม่ก๊า หมู่ ๑ ขนาดกว้าง ๔.๐๐ เมตร ยาว ๑,๘๐๐ เมตร หนา ๐.๐๕ เมตร	-	-	๕๐๐,๐๐๐	๕๐๐,๐๐๐	๕๐๐,๐๐๐	ร้อยละระยะทางที่ก่อสร้าง	การเดินทางสะดวก	กองช่าง
๑๒	ก่อสร้างถนนลาดยางแอสฟัลท์ติกฯ บ้านสันโป่ง – บ้านร้องขุด ซอย ๗ หมู่ ๑	เพื่อการคมนาคมที่สะดวก	ก่อสร้างถนนลาดยางแอสฟัลท์ติกฯ บ้านสันโป่ง – บ้านร้องขุด ซอย ๗ หมู่ ๑ ขนาดกว้าง ๔.๐๐ เมตร ยาว ๒,๐๐๐ เมตร หนา ๐.๐๕ เมตร	-	-	-	๓๐๐,๐๐๐	๓๐๐,๐๐๐	ร้อยละระยะทางที่ก่อสร้าง	การเดินทางสะดวก	กองช่าง

ที่	โครงการ	วัตถุประสงค์	เป้าหมาย (ผลผลิตของโครงการ)	งบประมาณ					ตัวชี้วัด (KPI)	ผลที่คาดว่าจะได้รับ	หน่วยงานรับผิดชอบหลัก
				๒๕๖๑ (บาท)	๒๕๖๒ (บาท)	๒๕๖๓ (บาท)	๒๕๖๔ (บาท)	๒๕๖๕ (บาท)			
๑๓	ขยายเขตไฟฟ้าสาธารณะ ซอย ๗/๑ ซอย ๑๑ หมู่ ๑	เพื่อมีไฟฟ้าใช้	ขยายเขตไฟฟ้าสาธารณะ ซอย ๗/๑ ซอย ๑๑ หมู่ ๑ ยาว ๑,๒๐๐ เมตร	-	-	-	๕๐๐,๐๐๐	๕๐๐,๐๐๐	ประชาชนมีไฟฟ้าใช้อย่างทั่วถึง	มีไฟฟ้าใช้อย่างทั่วถึง	กองช่าง
๑๔	ก่อสร้างอาคารเอนกประสงค์ คสล. หมู่ ๒	เพื่อเป็นสถานที่ใช้ประโยชน์ร่วมกัน	อาคารอเนกประสงค์ คสล.ขนาด ๕.๐๐ เมตร ยาว ๑๕.๐๐ เมตร สูง ๓.๐๐ เมตร	๒๗๙,๒๐๐	-	-	-	-	จำนวนอาคารที่ได้ก่อสร้าง	ประชาชนได้ใช้ประโยชน์ร่วมกัน	กองช่าง
๑๕	ก่อสร้างถนนลาดยางแอสฟัลท์ติกฯ หมู่ ๒	เพื่อการคมนาคมที่สะดวก	ซอย ๔ หมู่ ๒ ขนาดกว้าง ๔.๐๐ เมตร ยาว ๑๕๐ เมตร หนา ๐.๐๕ เมตร	๓๐๐,๐๐๐	-	-	-	-	ร้อยละระยะทางที่ก่อสร้าง	การเดินทางสะดวก	กองช่าง

ที่	โครงการ	วัตถุประสงค์	เป้าหมาย (ผลผลิตของโครงการ)	งบประมาณ					ตัวชี้วัด (KPI)	ผลที่คาดว่าจะได้รับ	หน่วยงานรับผิดชอบหลัก
				๒๕๖๑ (บาท)	๒๕๖๒ (บาท)	๒๕๖๓ (บาท)	๒๕๖๔ (บาท)	๒๕๖๕ (บาท)			
๑๖	ก่อสร้างถนนลาดยางแอสฟัลท์ติกฯ หมู่ ๒	เพื่อการคมนาคมที่สะดวก	ซอย ๗ หมู่ ๒ ขนาดกว้าง ๔.๐๐ เมตร ยาว ๑๒๐ เมตร หนา ๐.๐๕ เมตร	๓๐๐,๐๐๐	-	-	-	-	ร้อยละระยะทางที่ก่อสร้าง	การเดินทางสะดวก	กองช่าง
๑๗	ก่อสร้างถนนลาดยางแอสฟัลติกส์ฯ ซอย ๖ หมู่ที่ ๒	เพื่อให้ประชาชนสัญจรไปมาด้วยความสะดวก	ถนนลาดยางแอสฟัลติกส์ ขนาดกว้าง ๔ หนา ๐.๐๕ ยาว ๒๕ เมตร	๕๐,๐๐๐	-	-	-	-	ประชาชนมีความพึงพอใจร้อยละ ๘๐	ประชาชนได้สัญจรไปมาด้วยความสะดวก	กองช่าง
๑๘	ก่อสร้างถนนคอนกรีตเสริมเหล็ก ซอย ๔ หมู่ที่ ๒	เพื่อให้ประชาชนได้สัญจรไปมาด้วยความสะดวก	ก่อสร้างถนนคอนกรีตเสริมเหล็ก ซอย ๔ หมู่ที่ ๒ ขนาดกว้าง ๔ หนา ๐.๑๕ ยาว ๔๒ เมตร	๓๔,๑๐๐	-	-	-	-	ประชาชนมีความพึงพอใจร้อยละ ๘๐	ประชาชนได้สัญจรไปมาด้วยความสะดวก	กองช่าง

ที่	โครงการ	วัตถุประสงค์	เป้าหมาย (ผลผลิตของโครงการ)	งบประมาณ					ตัวชี้วัด (KPI)	ผลที่คาดว่าจะได้รับ	หน่วยงานรับผิดชอบหลัก
				๒๕๖๑ (บาท)	๒๕๖๒ (บาท)	๒๕๖๓ (บาท)	๒๕๖๔ (บาท)	๒๕๖๕ (บาท)			
๑๙	ปรับปรุงซ่อมแซมผิวจราจรถนนซอยในหมู่บ้านด้วย หินคลุก หมู่ที่ ๒	เพื่อให้ประชาชนได้สัญจรไปมาด้วยความสะดวก	ปรับปรุงซ่อมแซมผิวจราจรถนนซอยในหมู่บ้านด้วยหินคลุกไม่น้อยกว่า ๕๘๓.๘๐ ลบ.ม. ขนาดกว้าง ๓ หนา ๐.๑๕ ยาว ๒๐๐ เมตร	๒๐๕,๑๐๐	-	-	-	-	ประชาชนมีความพึงพอใจร้อยละ ๘๐	ประชาชนได้สัญจรไปมาด้วยความสะดวก	กองช่าง
๒๐	ก่อสร้างถนนคอนกรีตเสริมเหล็กเลียบลำน้ำปิง หมู่ ๒	เพื่อการคมนาคมที่สะดวก	เลียบลำน้ำปิง หมู่ ๒ ขนาดกว้าง ๓.๐๐ เมตร ยาว ๑,๐๐๐ เมตร หนา ๐.๑๕ เมตร	-	๓๐๐,๐๐๐	-	-	-	ร้อยละระยะทางที่ก่อสร้าง	การเดินทางสะดวก	กองช่าง
๒๑	ก่อสร้างสะพาน เชื่อมหมู่ ๒ หมู่ ๓ ลำเหมืองปลาไหล	เพื่อการคมนาคมที่สะดวก	เชื่อมหมู่ ๒ หมู่ ๓ ลำเหมืองปลาไหล ขนาดกว้าง ๔.๐๐ เมตร ยาว ๕.๐๐ เมตร	-	๕๐๐,๐๐๐	-	-	-	ร้อยละระยะทางที่ก่อสร้าง	การเดินทางสะดวก	กองช่าง

ที่	โครงการ	วัตถุประสงค์	เป้าหมาย (ผลผลิตของโครงการ)	งบประมาณ					ตัวชี้วัด (KPI)	ผลที่คาดว่าจะได้รับ	หน่วยงานรับผิดชอบหลัก
				๒๕๖๑ (บาท)	๒๕๖๒ (บาท)	๒๕๖๓ (บาท)	๒๕๖๔ (บาท)	๒๕๖๕ (บาท)			
๒๒	ก่อสร้างถนนใหม่ ลำเหมืองปลาไหล หมู่ ๒ ขนาด	เพื่อการคมนาคมที่สะดวก	ลำเหมืองปลาไหล หมู่ ๒ ขนาดกว้าง ๓.๐๐ เมตร ยาว ๒๐๐ เมตร หนา ๐.๑๕ เมตร	-	๕๐๐,๐๐๐	-	-	-	ร้อยละระยะทางที่ก่อสร้าง	การเดินทางสะดวก	กองช่าง
๒๓	ขยายเขตไฟฟ้าเพื่อการเกษตร หมู่ ๒	เพื่อมีไฟฟ้าใช้	หมู่ ๒ ยาว ๒,๐๐๐ เมตร	-	๕๐๐,๐๐๐	-	-	-	ประชาชนมีไฟฟ้าใช้อย่างทั่วถึง	ประชาชนได้รับบริการด้านไฟฟ้าอย่างทั่วถึงทุกครัวเรือน	กองช่าง
๒๔	ก่อสร้างอาคารอเนกประสงค์ หมู่ ๒	เพื่อเป็นสถานที่ใช้ประโยชน์ร่วมกัน	ก่อสร้างอาคารอเนกประสงค์ หมู่ ๒ กว้าง ๕.๐๐ เมตร ยาว ๑๐ เมตร สูง ๓.๐๐ เมตร	๑๐๐,๐๐๐	-	-	-	-	จำนวนอาคารที่ได้ก่อสร้าง	ประชาชนได้ใช้ประโยชน์ร่วมกัน	กองช่าง

ที่	โครงการ	วัตถุประสงค์	เป้าหมาย (ผลผลิตของโครงการ)	งบประมาณ					ตัวชี้วัด (KPI)	ผลที่คาดว่าจะได้รับ	หน่วยงานรับผิดชอบหลัก
				๒๕๖๑ (บาท)	๒๕๖๒ (บาท)	๒๕๖๓ (บาท)	๒๕๖๔ (บาท)	๒๕๖๕ (บาท)			
๒๕	โครงการก่อสร้างถนนลาดยางแอสฟัลท์ติกคอนกรีต (Overlay) ซอยกลางบ้าน หมู่ ๒ (ซอย ๑ เชื่อม ซอย ๖)	เพื่อการคมนาคมที่สะดวก	ก่อสร้างถนนลาดยางแอสฟัลท์ติกคอนกรีต (Overlay) ซอยกลางบ้าน หมู่ ๒ ขนาดกว้าง ๔.๐๐ เมตร ยาว ๑,๕๐๐ เมตร หนา ๐.๐๕ เมตร	-	-	๓๔๐,๐๐๐	๓๔๐,๐๐๐	๓๔๐,๐๐๐	ร้อยละระยะทางที่ก่อสร้าง	การเดินทางสะดวก	กองช่าง
๒๖	ก่อสร้างถนนคอนกรีตเสริมเหล็ก เลียบร้องฟ้าผ่าทางทิศตะวันออก หมู่ ๒	เพื่อการคมนาคมที่สะดวก	ก่อสร้างถนนคอนกรีตเสริมเหล็ก เลียบร้องฟ้าผ่าทางทิศตะวันออก หมู่ ๒ ขนาดกว้าง ๓.๐๐ เมตร ยาว ๓๐๐ เมตร หนา ๐.๐๕ เมตร	-	-	๕๐๐,๐๐๐	-	๕๐๐,๐๐๐	ร้อยละระยะทางที่ก่อสร้าง	การเดินทางสะดวก	กองช่าง

ที่	โครงการ	วัตถุประสงค์	เป้าหมาย (ผลผลิตของโครงการ)	งบประมาณ					ตัวชี้วัด (KPI)	ผลที่คาดว่าจะได้รับ	หน่วยงานรับผิดชอบหลัก
				๒๕๖๑ (บาท)	๒๕๖๒ (บาท)	๒๕๖๓ (บาท)	๒๕๖๔ (บาท)	๒๕๖๕ (บาท)			
๒๗	ก่อสร้างถนนคอนกรีตเสริมเหล็ก เลียงร้องฟ้าผ่าทางทิศตะวันตกเหนือสะพาน หมู่ ๒	เพื่อการคมนาคมที่สะดวก	ก่อสร้างถนนคอนกรีตเสริมเหล็ก เลียงร้องฟ้าผ่าทางทิศตะวันตกเหนือสะพาน หมู่ ๒ ขนาดกว้าง ๓.๐๐ เมตร ยาว ๕๐๐ เมตร หนา ๐.๑๕ เมตร	-	-	๓๐๐,๐๐๐	-	-	ร้อยละระยะทางที่ก่อสร้าง	การเดินทางสะดวก	กองช่าง
๒๘	ก่อสร้างถนนคอนกรีตเสริมเหล็ก เลียบร้องฟ้าผ่าทางทิศตะวันตกใต้สะพาน หมู่ ๒	เพื่อการคมนาคมที่สะดวก	ก่อสร้างถนนคอนกรีตเสริมเหล็ก เลียบร้องฟ้าผ่าทางทิศตะวันตกใต้สะพาน หมู่ ๒ ขนาดกว้าง ๓.๐๐ เมตร ยาว ๕๐๐ เมตร หนา ๐.๑๕ เมตร	-	-	๓๐๐,๐๐๐	-	-	ร้อยละระยะทางที่ก่อสร้าง	การเดินทางสะดวก	กองช่าง

ที่	โครงการ	วัตถุประสงค์	เป้าหมาย (ผลผลิตของโครงการ)	งบประมาณ					ตัวชี้วัด (KPI)	ผลที่คาดว่าจะได้รับ	หน่วยงานรับผิดชอบหลัก
				๒๕๖๑ (บาท)	๒๕๖๒ (บาท)	๒๕๖๓ (บาท)	๒๕๖๔ (บาท)	๒๕๖๕ (บาท)			
๒๙	โครงการก่อสร้างถนนลาดยางแอสฟัลท์ติกคอนกรีต หลังบ้านกำนันจรัญ (ซอย ๘) หมู่ ๒	เพื่อการคมนาคมที่สะดวก	ก่อสร้างถนนลาดยางแอสฟัลท์ติกคอนกรีต หลังบ้านกำนันจรัญ (ซอย ๘) หมู่ ๒ ขนาดกว้าง ๓.๐๐ เมตร ยาว ๑๓๐ เมตร หนา ๐.๐๕ เมตร	-	-	๓๐๐,๐๐๐	๓๐๐,๐๐๐	๕๐๐,๐๐๐	ร้อยละระยะทางที่ก่อสร้าง	การเดินทางสะดวก	กองช่าง
๓๐	โครงการลงดินลูกรัง หินคลุก ถนนเลียบลำเหมืองร้องฟ้าผ่า ทั้งสองข้าง หมู่ ๒	เพื่อการคมนาคมที่สะดวก	ลงดินลูกรัง หินคลุก ถนนเลียบลำเหมืองร้องฟ้าผ่า ทั้งสองข้าง หมู่ ๒ ขนาดกว้าง ๓.๐๐ เมตร ยาว ๑,๕๐๐ เมตร หนา ๐.๒๐ เมตร	-	-	๒๐๐,๐๐๐	๒๐๐,๐๐๐	-	ร้อยละระยะทางที่ก่อสร้าง	การเดินทางสะดวก	กองช่าง

ที่	โครงการ	วัตถุประสงค์	เป้าหมาย (ผลผลิตของโครงการ)	งบประมาณ					ตัวชี้วัด (KPI)	ผลที่คาดว่าจะได้รับ	หน่วยงานรับผิดชอบหลัก
				๒๕๖๑ (บาท)	๒๕๖๒ (บาท)	๒๕๖๓ (บาท)	๒๕๖๔ (บาท)	๒๕๖๕ (บาท)			
๓๑	โครงการลงดินลูกรัง หินคลุก ถนนเลียบลำน้ำปิง หมู่ ๒	เพื่อการคมนาคมที่สะดวก	ลงดินลูกรัง หินคลุก ถนนเลียบลำน้ำปิง หมู่ ๒ ขนาดกว้าง ๓.๐๐ เมตร ยาว ๑,๐๐๐ เมตร หนา ๐.๒๐ เมตร	-	-	๒๐๐,๐๐๐	๒๐๐,๐๐๐	-	ร้อยละระยะทางที่ก่อสร้าง	การเดินทางสะดวก	กองช่าง
๓๒	โครงการทำราวกั้นถนน (ทางขึ้นถนน) ซอย ๗, ซอย ๘ , ซอย ๙ หมู่ ๒	เพื่อป้องกันการเกิดอุบัติเหตุ	ทำราวกั้นถนน (ทางขึ้นถนน) ซอย ๗, ซอย ๘ , ซอย ๙ หมู่ ๒ ขนาดสูง ๑.๐๐ เมตร ยาว ๖๐ เมตร	-	-	๓๐๐,๐๐๐	๓๐๐,๐๐๐	-	ร้อยละระยะทางที่ก่อสร้าง	ประชาชนมีความปลอดภัยในการสัญจร	กองช่าง

ที่	โครงการ	วัตถุประสงค์	เป้าหมาย (ผลผลิตของโครงการ)	งบประมาณ					ตัวชี้วัด (KPI)	ผลที่คาดว่าจะได้รับ	หน่วยงานรับผิดชอบหลัก
				๒๕๖๑ (บาท)	๒๕๖๒ (บาท)	๒๕๖๓ (บาท)	๒๕๖๔ (บาท)	๒๕๖๕ (บาท)			
๓๓	ก่อสร้างถนนคอนกรีตเสริมเหล็ก ด้านทิศเหนือสะพานร้องฟ้าผ่า หมู่ ๒	เพื่อการคมนาคมที่สะดวก	ก่อสร้างถนนคอนกรีตเสริมเหล็ก ด้านทิศเหนือสะพานร้องฟ้าผ่า หมู่ ๒ ขนาดกว้าง ๓.๐๐ เมตร ยาว ๘๐๐ เมตร หนา ๐.๑๕ เมตร	-	-	-	๓๐๐,๐๐๐	-	ร้อยละระยะทางที่ก่อสร้าง	การเดินทางสะดวก	กองช่าง
๓๔	ขยายเขตไฟฟ้าเพื่อการเกษตร เลียบลำเหมืองร้องฟ้าผ่าทั้งสองด้าน หมู่ ๒	เพื่อการคมนาคมที่สะดวก	ขยายเขตไฟฟ้าเพื่อการเกษตร เลียบลำเหมืองร้องฟ้าผ่าทั้งสองด้าน หมู่ ๒ ยาว ๒,๐๐๐ เมตร	-	-	-	๕๐๐,๐๐๐	-	ร้อยละระยะทางที่ก่อสร้าง	การเดินทางสะดวก	กองช่าง

ที่	โครงการ	วัตถุประสงค์	เป้าหมาย (ผลผลิตของโครงการ)	งบประมาณ					ตัวชี้วัด (KPI)	ผลที่คาดว่าจะได้รับ	หน่วยงานรับผิดชอบหลัก
				๒๕๖๑ (บาท)	๒๕๖๒ (บาท)	๒๕๖๓ (บาท)	๒๕๖๔ (บาท)	๒๕๖๕ (บาท)			
๓๕	ก่อสร้างถนนลาดยางแอสฟัสท์ติกฯ ซอย ๖ หมู่ ๒	เพื่อการคมนาคมที่สะดวก	ก่อสร้างถนนลาดยางแอสฟัสท์ติกฯ ซอย ๖ หมู่ ๒ ขนาดกว้าง ๔.๐๐ เมตร ยาว ๑๖๐ เมตร หนา ๐.๐๕ เมตร	-	-	-	๕๐๐,๐๐๐	-	ร้อยละระยะทางที่ก่อสร้าง	การเดินทางสะดวก	กองช่าง
๓๖	ก่อสร้างถนนลาดยางแอสฟัสท์ติกฯ ซอยนายจรัญ ๑๔ หมู่ ๓	เพื่อการคมนาคมที่สะดวก	ซอยนายจรัญ ๑๔ หมู่ ๓ ขนาดกว้าง ๓.๐๐ เมตร ยาว ๑๐๐ เมตร หนา ๐.๐๕ เมตร	๒๘๕,๒๐๐	-	-	-	-	ร้อยละระยะทางที่ก่อสร้าง	การเดินทางสะดวก	กองช่าง
๓๗	ก่อสร้างถนนลาดยางแอสฟัสท์ติกฯ ซอยบ้านลุงทับ หมู่ ๓	เพื่อการคมนาคมที่สะดวก	ซอยบ้านลุงทับ หมู่ ๓ ขนาดกว้าง ๓.๐๐ เมตร ยาว ๑๐๐ เมตร หนา ๐.๐๕ เมตร	๒๐๐,๐๐๐	-	-	-	-	ร้อยละระยะทางที่ก่อสร้าง	การเดินทางสะดวก	กองช่าง

ที่	โครงการ	วัตถุประสงค์	เป้าหมาย (ผลผลิตของโครงการ)	งบประมาณ					ตัวชี้วัด (KPI)	ผลที่คาดว่าจะได้รับ	หน่วยงานรับผิดชอบหลัก
				๒๕๖๑ (บาท)	๒๕๖๒ (บาท)	๒๕๖๓ (บาท)	๒๕๖๔ (บาท)	๒๕๖๕ (บาท)			
๓๘	ก่อสร้างถนนคอนกรีตเสริมเหล็ก ซอย ๕/๑ หมู่ที่ ๓	เพื่อให้ประชาชนได้สัญจรไปมาด้วยความสะดวก	ถนนคอนกรีตเสริมเหล็ก ขนาดกว้าง ๓.๐๐ หนา ๐.๑๕ ยาว ๓๐ เมตร	๕๐,๐๐๐	-	-	-	-	ประชาชนมีความพึงพอใจร้อยละ ๘๐	ประชาชนได้สัญจรไปมาด้วยความสะดวก	กองช่าง
๓๙	ก่อสร้างถนนลาดยางแอสฟัลติกส์ฯ ซอย ๑๕ หมู่ที่ ๓	เพื่อให้ประชาชนได้สัญจรไปมาด้วยความสะดวก	ถนนลาดยางแอสฟัลติกส์ฯขนาดกว้าง ๓ หนา ๐.๐๕ ยาว ๔๒ เมตร	๖๔,๔๐๐	-	-	-	-	ประชาชนมีความพึงพอใจร้อยละ ๘๐	ประชาชนได้สัญจรไปมาด้วยความสะดวก	กองช่าง
๔๐	ก่อสร้างถนนลาดยางแอสฟัลติกส์ฯ ซอย ๑๓ หมู่ที่๑๓	เพื่อให้ประชาชนได้สัญจรไปมาด้วยความสะดวก	ถนนลาดยางแอสฟัลติกส์ฯขนาดกว้าง ๓ หนา ๐.๐๕ ยาว ๓๒ เมตร	๕๐,๔๐๐	-	-	-	-	ประชาชนมีความพึงพอใจร้อยละ ๘๐	ประชาชนได้สัญจรไปมาด้วยความสะดวก	กองช่าง
๔๑	ก่อสร้างถนนลาดยางแอสฟัลท์ติกฯ ซอย ๑๕ หมู่ ๓	เพื่อการคมนาคมที่สะดวก	ซอย ๑๕ หมู่ ๓ ขนาดกว้าง ๓.๐๐ เมตร ยาว ๑๐๐ เมตร หนา ๐.๐๕ เมตร	-	๓๐๐,๐๐๐	-	-	-	ร้อยละระยะทางที่ก่อสร้าง	การเดินทางสะดวก	กองช่าง

ที่	โครงการ	วัตถุประสงค์	เป้าหมาย (ผลผลิตของโครงการ)	งบประมาณ					ตัวชี้วัด (KPI)	ผลที่คาดว่าจะได้รับ	หน่วยงานรับผิดชอบหลัก
				๒๕๖๑ (บาท)	๒๕๖๒ (บาท)	๒๕๖๓ (บาท)	๒๕๖๔ (บาท)	๒๕๖๕ (บาท)			
๔๒	ก่อสร้างถนนลาดยางแอสฟัลท์ติกฯ ซอย ๑๓ หมู่ ๓	เพื่อการคมนาคมที่สะดวก	ซอย ๑๓ หมู่ ๓ ขนาดกว้าง ๓.๐๐ เมตร ยาว ๑๒๐ เมตร หนา ๐.๐๕ เมตร	-	๓๐๐,๐๐๐	-	-	-	ร้อยละระยะทางที่ก่อสร้าง	การเดินทางสะดวก	กองช่าง
๔๓	ก่อสร้างถนนลาดยางแอสฟัลท์ติกฯ ซอยนางบุญธรรม หมู่ ๓	เพื่อการคมนาคมที่สะดวก	ซอยนางบุญธรรม หมู่ ๓ ขนาดกว้าง ๓.๐๐ เมตร ยาว ๑๐๐ เมตร หนา ๐.๐๕ เมตร	-	๒๐๐,๐๐๐	-	-	-	ร้อยละระยะทางที่ก่อสร้าง	การเดินทางสะดวก	กองช่าง
๔๔	ก่อสร้างถนนลาดยางแอสฟัลท์ติกฯ ซอยหนานบิน หมู่ ๓	เพื่อการคมนาคมที่สะดวก	ซอยหนานบิน หมู่ ๓ ขนาดกว้าง ๓.๐๐ เมตร ยาว ๘๖ เมตร หนา ๐.๐๕ เมตร	-	๒๐๐,๐๐๐	-	-	-	ร้อยละระยะทางที่ก่อสร้าง	การเดินทางสะดวก	กองช่าง

ที่	โครงการ	วัตถุประสงค์	เป้าหมาย (ผลผลิตของโครงการ)	งบประมาณ					ตัวชี้วัด (KPI)	ผลที่คาดว่าจะได้รับ	หน่วยงานรับผิดชอบหลัก
				๒๕๖๑ (บาท)	๒๕๖๒ (บาท)	๒๕๖๓ (บาท)	๒๕๖๔ (บาท)	๒๕๖๕ (บาท)			
๔๕	ก่อสร้างถนนลาดยางแอสฟัลท์ติกฯ ซอย ๑๘ หมู่ ๓	เพื่อการคมนาคมที่สะดวก	ซอย ๑๘ หมู่ ๓ ขนาดกว้าง ๓.๕๐ เมตร ยาว ๑๑๕ เมตร หนา ๐.๐๕ เมตร	-	๒๐๐,๐๐๐	-	-	-	ร้อยละระยะทางที่ก่อสร้าง	การเดินทางสะดวก	กองช่าง
๔๖	ก่อสร้างถนนลาดยางแอสฟัลท์ติกฯ ซอยร้องฟ้าผ่า หมู่ ๓	เพื่อการคมนาคมที่สะดวก	ซอยร้องฟ้าผ่า หมู่ ๓ ขนาดกว้าง ๓.๐๐ เมตร ยาว ๒๐๐ เมตร หนา ๐.๐๕ เมตร	-	-	๒๐๐,๐๐๐	-	-	ร้อยละระยะทางที่ก่อสร้าง	การเดินทางสะดวก	กองช่าง
๔๗	ก่อสร้างถนนลาดยางแอสฟัลท์ติกฯ หน้าโรงน้ำดื่ม หมู่ ๓	เพื่อการคมนาคมที่สะดวก	หน้าโรงน้ำดื่ม หมู่ ๓ ขนาดกว้าง ๔.๐๐ เมตร ยาว ๑๐๐ เมตร หนา ๐.๐๕ เมตร	-	-	๒๐๐,๐๐๐	-	-	ร้อยละระยะทางที่ก่อสร้าง	การเดินทางสะดวก	กองช่าง

ที่	โครงการ	วัตถุประสงค์	เป้าหมาย (ผลผลิตของโครงการ)	งบประมาณ					ตัวชี้วัด (KPI)	ผลที่คาดว่าจะได้รับ	หน่วยงานรับผิดชอบหลัก
				๒๕๖๑ (บาท)	๒๕๖๒ (บาท)	๒๕๖๓ (บาท)	๒๕๖๔ (บาท)	๒๕๖๕ (บาท)			
๔๘	ต่อเติมอาคารอเนกประสงค์ คสล. หมู่ ๓	เพื่อเป็นสถานที่ใช้ประโยชน์ร่วมกัน	ต่อเติมอาคารอเนกประสงค์ คสล. หมู่ ๓ กว้าง ๓.๐๐ ม. ยาว ๖.๐๐ เมตร สูง ๓.๐๐ ม.	-	๑๐๐,๐๐๐	-	-	-	จำนวนอาคารที่ได้ก่อสร้าง	ประชาชนได้ใช้ประโยชน์ร่วมกัน	กองช่าง
๔๙	โครงการก่อสร้างอาคารอเนกประสงค์ คสล. จำนวน ๑ ชั้น หมู่ ๓	เพื่อเป็นสถานที่ใช้ประโยชน์ร่วมกัน	ก่อสร้างอาคารอเนกประสงค์ คสล. จำนวน ๑ ชั้น หมู่ ๓ ขนาดกว้าง ๘.๐๐ เมตร ยาว ๑๙.๐๐ เมตร สูง ๔.๐๐ เมตร	-	-	๔๐๐,๐๐๐	-	-	จำนวนอาคารที่ได้ก่อสร้าง	ประชาชนได้ใช้ประโยชน์ร่วมกัน	กองช่าง

ที่	โครงการ	วัตถุประสงค์	เป้าหมาย (ผลผลิตของโครงการ)	งบประมาณ					ตัวชี้วัด (KPI)	ผลที่คาดว่าจะได้รับ	หน่วยงานรับผิดชอบหลัก
				๒๕๖๑ (บาท)	๒๕๖๒ (บาท)	๒๕๖๓ (บาท)	๒๕๖๔ (บาท)	๒๕๖๕ (บาท)			
๕๐	เทลานคอนกรีต หน้าโรงน้ำดื่ม หมู่ ๓	เพื่อเป็นสถานที่ใช้ประโยชน์ร่วมกัน	เทลานคอนกรีต หน้าโรงน้ำดื่ม หมู่ ๓ ขนาดกว้าง ๑๐.๐๐ เมตร ยาว ๑๕.๐๐ เมตร หนา ๐.๑๒ เมตร	-	-	๒๐๐,๐๐๐	-	-	ร้อยละระยะทางที่ก่อสร้าง	ประชาชนได้ใช้ประโยชน์ร่วมกัน	กองช่าง
๕๑	ก่อสร้างถนนลาดยางแอสฟัสท์ติกฯ ซอยร้องฟ้าผ่า หมู่ ๓	เพื่อการคมนาคมที่สะดวก	ก่อสร้าง ถนนลาดยางแอสฟัสท์ติกฯ ซอยร้องฟ้าผ่า หมู่ ๓ ขนาดกว้าง ๓.๐๐ เมตร ยาว ๑๕๐ เมตร หนา ๐.๐๕ เมตร	-	-	๒๐๐,๐๐๐	-	-	ร้อยละระยะทางที่ก่อสร้าง	การเดินทางสะดวก	กองช่าง

ที่	โครงการ	วัตถุประสงค์	เป้าหมาย (ผลผลิตของโครงการ)	งบประมาณ					ตัวชี้วัด (KPI)	ผลที่คาดว่าจะได้รับ	หน่วยงานรับผิดชอบหลัก
				๒๕๖๑ (บาท)	๒๕๖๒ (บาท)	๒๕๖๓ (บาท)	๒๕๖๔ (บาท)	๒๕๖๕ (บาท)			
๕๒	โครงการก่อสร้างถนนลาดยาง ซอย ๘/๒ หมู่ ๓	เพื่อการคมนาคมที่สะดวก	ก่อสร้างถนนลาดยาง ซอย ๘/๒ หมู่ ๓ ขนาดกว้าง ๓.๐๐ เมตร ยาว ๑๐๐ เมตร หนา ๐.๐๕ เมตร	-	-	-	๑๐๐,๐๐๐	๑๐๐,๐๐๐	ร้อยละระยะทางที่ก่อสร้าง	การเดินทางสะดวก	กองช่าง
๕๓	ขยายเขตไฟฟ้าเพื่อการเกษตร ซอย ๙, ซอย ๔/๑,ซอย ๑ ป่าช้าวัดป่าเจดีย์เหลี่ยม หมู่ ๓	เพื่อมีไฟฟ้าใช้	ขยายเขตไฟฟ้าเพื่อการเกษตร ซอย ๙, ซอย ๔/๑,ซอย ๑ ป่าช้าวัด เจดีย์เหลี่ยม หมู่ ๓ ยาว ๒,๐๐๐ เมตร	-	-	๕๐๐,๐๐๐	๕๐๐,๐๐๐	-	ประชาชนมีไฟฟ้าใช้อย่างทั่วถึง	มีไฟฟ้าใช้อย่างทั่วถึง	กองช่าง

ที่	โครงการ	วัตถุประสงค์	เป้าหมาย (ผลผลิตของโครงการ)	งบประมาณ					ตัวชี้วัด (KPI)	ผลที่คาดว่าจะได้รับ	หน่วยงานรับผิดชอบหลัก
				๒๕๖๑ (บาท)	๒๕๖๒ (บาท)	๒๕๖๓ (บาท)	๒๕๖๔ (บาท)	๒๕๖๕ (บาท)			
๕๔	โครงการปรับปรุงถนนคอนกรีตเสริมเหล็ก ซอย ๓ หมู่ ๓	เพื่อการคมนาคมที่สะดวก	ปรับปรุงถนนคอนกรีตเสริมเหล็ก ซอย ๓ หมู่ ๓ ขนาดกว้าง ๔.๐๐ เมตร ยาว ๑๐๐ เมตร หนา ๐.๑๕ เมตร	-	-	๒๕๐,๐๐๐	๒๕๐,๐๐๐	-	ร้อยละระยะทางที่ก่อสร้าง	การเดินทางสะดวก	กองช่าง
๕๕	ถมดินลูกรัง ม.๓ – ม.๑๔ หมู่ ๓	เพื่อการคมนาคมที่สะดวก	ถมดินลูกรัง ม.๓ – ม.๑๔ หมู่ ๓ ขนาดกว้าง ๔.๐๐ เมตร ยาว ๑,๕๐๐ เมตร หนา ๐.๒๕ เมตร	-	-	๓๕๐,๐๐๐	๓๕๐,๐๐๐	-	ร้อยละระยะทางที่ก่อสร้าง	การเดินทางสะดวก	กองช่าง

ที่	โครงการ	วัตถุประสงค์	เป้าหมาย (ผลผลิตของโครงการ)	งบประมาณ					ตัวชี้วัด (KPI)	ผลที่คาดว่าจะได้รับ	หน่วยงานรับผิดชอบหลัก
				๒๕๖๑ (บาท)	๒๕๖๒ (บาท)	๒๕๖๓ (บาท)	๒๕๖๔ (บาท)	๒๕๖๕ (บาท)			
๕๖	โครงการก่อสร้างถนนลาดยาง ซอย ๑๖ หมู่ ๓	เพื่อการคมนาคมที่สะดวก	ก่อสร้างถนนลาดยาง ซอย ๑๖ หมู่ ๓ ขนาดกว้าง ๓.๐๐ เมตร ๑๖๐ เมตร หนา ๐.๐๕ เมตร	-	-	๑๐๐,๐๐๐	๑๐๐,๐๐๐	-	ร้อยละระยะทางที่ก่อสร้าง	การเดินทางสะดวก	กองช่าง
๕๗	ก่อสร้างถนนลาดยางแอสฟัสท์ติกฯ ซอยป่าช้าวัดป่าเจดีย์เหลี่ยม ทิศเหนือ หมู่ ๓	เพื่อการคมนาคมที่สะดวก	ก่อสร้างถนนลาดยางแอสฟัสท์ติกฯ ซอยป่าช้าวัดป่าเจดีย์เหลี่ยม ทิศเหนือ หมู่ ๓ ขนาดกว้าง ๔.๐๐ เมตร ยาว ๑,๓๐๐ เมตร หนา ๐.๐๕ เมตร	-	-	-	๕๐๐,๐๐๐	-	ร้อยละระยะทางที่ก่อสร้าง	การเดินทางสะดวก	กองช่าง

ที่	โครงการ	วัตถุประสงค์	เป้าหมาย (ผลผลิตของโครงการ)	งบประมาณ					ตัวชี้วัด (KPI)	ผลที่คาดว่าจะได้รับ	หน่วยงานรับผิดชอบหลัก
				๒๕๖๑ (บาท)	๒๕๖๒ (บาท)	๒๕๖๓ (บาท)	๒๕๖๔ (บาท)	๒๕๖๕ (บาท)			
๕๘	ก่อสร้างถนนลาดยางแอสฟัลท์ติกฯ หน้าประปาถึงบ้านลุงไหว หมู่ ๔	เพื่อการคมนาคมที่สะดวก	หน้าประปาถึงบ้านลุงไหว หมู่ ๔ ขนาดกว้าง ๔.๐๐ เมตร ๒๐๐ เมตร หนา ๐.๐๕ เมตร	๓๐๕,๖๐๐	-	-	-	-	ร้อยละระยะทางที่ก่อสร้าง	การเดินทางสะดวก	กองช่าง
๕๙	ก่อสร้างถนนลาดยางแอสฟัลท์ติกฯ ซอย ๑๖ หมู่ ๔	เพื่อการคมนาคมที่สะดวก	ซอย ๑๖ หมู่ ๔ ขนาดกว้าง ๔.๐๐ เมตร ยาว ๒๐๐ เมตร หนา ๐.๐๕ เมตร	๓๐๐,๐๐๐	-	-	-	-	ร้อยละระยะทางที่ก่อสร้าง	การเดินทางสะดวก	กองช่าง
๖๐	ปรับปรุงซ่อมแซมหอประชุม หมู่ที่ ๔	เพื่อให้ประชาชนได้ใช้ทำกิจกรรมร่วมกัน	ปรับปรุงซ่อมแซมหอประชุม หมู่ที่ ๔ ขนาดกว้าง ๕.๐๐ เมตร ยาว ๑๐.๐๐ เมตร สูง ๓.๐๐ เมตร	๕๐,๐๐๐	-	-	-	-	ประชาชนมีความพึงพอใจร้อยละ ๘๐	ประชาชนได้สถานที่ไว้ทำกิจกรรมร่วมกัน	กองช่าง

ที่	โครงการ	วัตถุประสงค์	เป้าหมาย (ผลผลิตของโครงการ)	งบประมาณ					ตัวชี้วัด (KPI)	ผลที่คาดว่าจะได้รับ	หน่วยงานรับผิดชอบหลัก
				๒๕๖๑ (บาท)	๒๕๖๒ (บาท)	๒๕๖๓ (บาท)	๒๕๖๔ (บาท)	๒๕๖๕ (บาท)			
๖๑	ก่อสร้างถนนคอนกรีตเสริมเหล็ก ซอยลุงสอน หมู่ที่ ๔	เพื่อให้ประชาชนได้สัญจรไปมาด้วยความสะดวก	ถนนคอนกรีตเสริมเหล็ก ขนาดกว้าง ๓ หนา ๐.๑๕ ยาว ๓๐เมตร	๔๗,๕๐๐	-	-	-	-	ประชาชนมีความพึงพอใจร้อยละ ๘๐	ประชาชนได้สัญจรไปมาด้วยความสะดวก	กองช่าง
๖๒	ก่อสร้างถนนคอนกรีตเสริมเหล็ก ซอย ๑๖ หมู่ที่ ๔	เพื่อให้ประชาชนได้สัญจรไปมาด้วยความสะดวก	ถนนคอนกรีตเสริมเหล็ก ขนาดกว้าง ๔ หนา ๐.๑๕ ยาว ๕๖ เมตร	๑๒๐,๗๐๐	-	-	-	-	ประชาชนมีความพึงพอใจร้อยละ ๘๐	ประชาชนได้สัญจรไปมาด้วยความสะดวก	กองช่าง
๖๓	ก่อสร้างลานคอนกรีตเสริมเหล็กหน้าหอประชุมหมู่บ้าน หมู่ที่ ๔	เพื่อให้ประชาชนได้สัญจรไปมาด้วยความสะดวก	ลานคอนกรีตเสริมเหล็ก ขนาดกว้าง ๑๖ ยาว ๑๖ เมตร หนา ๐.๑๒ เมตร	๑๓๖,๘๐๐	-	-	-	-	ประชาชนมีความพึงพอใจร้อยละ ๘๐	ประชาชนได้สัญจรไปมาด้วยความสะดวก	กองช่าง
๖๔	ก่อสร้างถนนลาดยางแอสฟัลท์ติกฯ	เพื่อการคมนาคมที่สะดวก	ซอยบ้านนายสอน หมู่ ๔ ขนาดกว้าง ๓.๐๐ เมตร ยาว ๓๐ เมตา หนา ๐.๑๕ เมตร	-	๓๐๐,๐๐๐	-	-	-	ร้อยละระยะทางที่ก่อสร้าง	การเดินทางสะดวก	กองช่าง

ที่	โครงการ	วัตถุประสงค์	เป้าหมาย (ผลผลิตของโครงการ)	งบประมาณ					ตัวชี้วัด (KPI)	ผลที่คาดว่าจะได้รับ	หน่วยงานรับผิดชอบหลัก
				๒๕๖๑ (บาท)	๒๕๖๒ (บาท)	๒๕๖๓ (บาท)	๒๕๖๔ (บาท)	๒๕๖๕ (บาท)			
๖๕	โครงการก่อสร้างถนนคอนกรีตเสริมเหล็ก ซอยบ้านนายบุญมาก ส รวงศิริวัฒน์ หมู่ ๔	เพื่อการคมนาคมที่สะดวก	ก่อสร้างถนนคอนกรีตเสริมเหล็ก ซอยบ้านนายบุญมาก ส รวงศิริวัฒน์ หมู่ ๔ ขนาดกว้าง ๓.๐๐ เมตร ยาว ๓๐ เมตร หนา ๐.๑๕ เมตร	-	๑๑๓,๔๐๐	-	-	-	ร้อยละระยะทางที่ก่อสร้าง	การเดินทางสะดวก	กองช่าง
๖๖	โครงการก่อสร้างถนนคอนกรีตเสริมเหล็ก ซอยบ้านนายโสภณ คำวงค์ษา หมู่ ๔	เพื่อการคมนาคมที่สะดวก	ก่อสร้างถนนคอนกรีตเสริมเหล็ก ซอยบ้านนายโสภณ คำวงค์ษา หมู่ ๔ ขนาดกว้าง ๔.๐๐ เมตร ยาว ๖๔ เมตร หนา ๐.๑๕ เมตร	-	๑๔๖,๔๐๐	-	-	-	ร้อยละระยะทางที่ก่อสร้าง	การเดินทางสะดวก	กองช่าง

ที่	โครงการ	วัตถุประสงค์	เป้าหมาย (ผลผลิตของโครงการ)	งบประมาณ					ตัวชี้วัด (KPI)	ผลที่คาดว่าจะได้รับ	หน่วยงานรับผิดชอบหลัก
				๒๕๖๑ (บาท)	๒๕๖๒ (บาท)	๒๕๖๓ (บาท)	๒๕๖๔ (บาท)	๒๕๖๕ (บาท)			
๖๗	ปรับปรุงซ่อมแซมผิวจราจรด้วยดินลูกรัง ข้างวัดป่าเจดีย์เหลี่ยม หมู่ ๔	เพื่อการคมนาคมที่สะดวก	ข้างวัดป่าเจดีย์เหลี่ยม หมู่ ๔ ขนาดกว้าง ๔.๐๐ เมตร ยาว ๕๐๐ เมตร หนา ๐.๒๕ เมตร	-	๕๐๐,๐๐๐	-	-	-	ร้อยละระยะทางที่ปรับปรุง	การเดินทางสะดวก	กองช่าง
๖๘	ขยายเขตไฟฟ้าเพื่อการเกษตร ทางเบี่ยงข้างวัดหนองครอบ หมู่ ๔	เพื่อมีไฟฟ้าใช้	ทางเบี่ยงข้างวัดหนองครอบ หมู่ ๔ ยาว ๑,๑๐๐ เมตร	-	๕๐๐,๐๐๐	-	-	-	ประชาชนมีไฟฟ้าใช้อย่างทั่วถึง	มีไฟฟ้าใช้อย่างทั่วถึง	กองช่าง
๖๙	ขยายเขตไฟฟ้าเพื่อการเกษตร ข้างป่าช้าวัดป่าเจดีย์เหลี่ยม หมู่ ๔	เพื่อมีไฟฟ้าใช้	ข้างป่าช้าวัดป่าเจดีย์เหลี่ยม หมู่ ๔ ยาว ๘๐๐ เมตร	-	๕๐๐,๐๐๐	-	-	-	ประชาชนมีไฟฟ้าใช้อย่างทั่วถึง	มีไฟฟ้าใช้อย่างทั่วถึง	กองช่าง
๗๐	ปรับปรุงซ่อมแซมผิวจราจรด้วยดินลูกรัง ข้างวัดป่าเจดีย์เหลี่ยม หมู่ ๔	เพื่อการคมนาคมที่สะดวก	ข้างวัดป่าเจดีย์เหลี่ยม หมู่ ๔ ขนาดกว้าง ๔.๐๐ เมตร ยาว ๒๐๐ เมตร หนา ๐.๐๕ เมตร	-	๓๐๐,๐๐๐	-	-	-	ร้อยละระยะทางที่ปรับปรุง	การเดินทางสะดวก	กองช่าง

ที่	โครงการ	วัตถุประสงค์	เป้าหมาย (ผลผลิตของโครงการ)	งบประมาณ					ตัวชี้วัด (KPI)	ผลที่คาดว่าจะได้รับ	หน่วยงานรับผิดชอบหลัก
				๒๕๖๑ (บาท)	๒๕๖๒ (บาท)	๒๕๖๓ (บาท)	๒๕๖๔ (บาท)	๒๕๖๕ (บาท)			
๗๑	ก่อสร้างถนนด้วยลูกรังพร้อมปรับเกลี่ย หมู่ ๔	เพื่อการคมนาคมที่สะดวก	ก่อสร้างถนนด้วยลูกรังพร้อมปรับเกลี่ย หมู่ ๔ ขนาด ๔.๐๐ เมตร ยาว ๓๐๐ เมตร	๑๐๐,๐๐๐	-	-	-	-	ร้อยละระยะทางที่ก่อสร้าง	การเดินทางสะดวก	กองช่าง
๗๒	ก่อสร้างถนนคอนกรีตเสริมเหล็ก (ซอยบ้านนายประพันธ์) หมู่ ๔	เพื่อการคมนาคมที่สะดวก	ก่อสร้างถนนคอนกรีตเสริมเหล็ก (ซอยบ้านนายประพันธ์) ขนาดกว้าง ๔.๐๐ เมตร ยาว ๑๒๕ เมตร หนา ๐.๑๕ เมตร พร้อมลงลูกรังไหล่ทางทั้งสองข้างเฉลี่ยข้างละ ๐.๒๐ เมตร	-	-	๓๐๐,๐๐๐	๓๐๐,๐๐๐	๓๐๐,๐๐๐	ร้อยละระยะทางที่ก่อสร้าง	การเดินทางสะดวก	กองช่าง

ที่	โครงการ	วัตถุประสงค์	เป้าหมาย (ผลผลิตของโครงการ)	งบประมาณ					ตัวชี้วัด (KPI)	ผลที่คาดว่าจะได้รับ	หน่วยงานรับผิดชอบหลัก
				๒๕๖๑ (บาท)	๒๕๖๒ (บาท)	๒๕๖๓ (บาท)	๒๕๖๔ (บาท)	๒๕๖๕ (บาท)			
๓๓	โครงการก่อสร้างถนนคอนกรีตเสริมเหล็ก (ซอยบ้านนายปรีชา) หมู่ ๔	เพื่อการคมนาคมที่สะดวก	ก่อสร้างถนนคอนกรีตเสริมเหล็ก (ซอยบ้านนายปรีชา) หมู่ ๔ ขนาดกว้าง ๓.๐๐ เมตร ยาว ๓๖ เมตร หนา ๐.๑๕ เมตร พร้อมลงลูกรังไหล่ทางทั้งสองข้าง เฉลี่ยข้างละ ๐.๒๐ เมตร	-	-	๑๐๐,๐๐๐	๑๐๐,๐๐๐	๑๐๐,๐๐๐	ร้อยละระยะทางที่ก่อสร้าง	การเดินทางสะดวก	กองช่าง
๓๔	ขยายเขตไฟฟ้าสาธารณะซอยนายเนตร คำแปง ถึงทางเบี่ยงข้างวัดหนองครอบ หมู่ ๔	เพื่อมีไฟฟ้าใช้	ขยายเขตไฟฟ้าสาธารณะซอยนายเนตร คำแปง ถึงทางเบี่ยงข้างวัดหนองครอบ หมู่ ๔ ยาว ๑๐๐ เมตร	-	-	๒๐๐,๐๐๐	-	-	ประชาชนมีไฟฟ้าใช้อย่างทั่วถึง	มีไฟฟ้าใช้อย่างทั่วถึง	กองช่าง

ที่	โครงการ	วัตถุประสงค์	เป้าหมาย (ผลผลิตของโครงการ)	งบประมาณ					ตัวชี้วัด (KPI)	ผลที่คาดว่าจะได้รับ	หน่วยงานรับผิดชอบหลัก
				๒๕๖๑ (บาท)	๒๕๖๒ (บาท)	๒๕๖๓ (บาท)	๒๕๖๔ (บาท)	๒๕๖๕ (บาท)			
๗๕	ขยายเขตไฟฟ้าสาธารณะซอยนายประพันธ์ ศิริลาภา ถึงซอย ๖ หมู่ ๔	เพื่อมีไฟฟ้าใช้	ขยายเขตไฟฟ้าสาธารณะซอยนายประพันธ์ ศิริลาภา ถึงซอย ๖ หมู่ ๔ ยาว ๑๒๕ เมตร	-	-	๔๐๐,๐๐๐	-	-	ประชาชนมีไฟฟ้าใช้อย่างทั่วถึง	มีไฟฟ้าใช้อย่างทั่วถึง	กองช่าง
๗๖	โครงการก่อสร้างถนนลาดยาง overlay หน้าซอย ๒ – ซอย ๑๒ หมู่ ๔	เพื่อการคมนาคมที่สะดวก	ก่อสร้างถนนลาดยาง overlay หน้าซอย ๒ – ซอย ๑๒ หมู่ ๔ ขนาดกว้าง ๔.๐๐ เมตร ยาว ๒๐๐ เมตร หนา ๐.๐๕ เมตร	-	-	๓๕๐,๐๐๐	๓๕๐,๐๐๐	๕๐๐,๐๐๐	ร้อยละระยะทางที่ก่อสร้าง	การเดินทางสะดวก	กองช่าง

ที่	โครงการ	วัตถุประสงค์	เป้าหมาย (ผลผลิตของโครงการ)	งบประมาณ					ตัวชี้วัด (KPI)	ผลที่คาดว่าจะได้รับ	หน่วยงานรับผิดชอบหลัก
				๒๕๖๑ (บาท)	๒๕๖๒ (บาท)	๒๕๖๓ (บาท)	๒๕๖๔ (บาท)	๒๕๖๕ (บาท)			
๓๗	โครงการก่อสร้างถนนลาดยาง ซอย ๔ หมู่ ๔	เพื่อการคมนาคมที่สะดวก	ก่อสร้างถนนลาดยาง ซอย ๔ หมู่ ๔ ขนาดกว้าง ๔.๐๐ เมตร ยาว ๑๐๐ เมตร หนา ๐.๑๕ เมตร	-	-	๕๐๐,๐๐๐	๕๐๐,๐๐๐	๕๐๐,๐๐๐	ร้อยละระยะทางที่ก่อสร้าง	การเดินทางสะดวก	กองช่าง
๓๘	โครงการก่อสร้างถนนคอนกรีตซอยบ้านนางบัวไหล หมู่ ๔	เพื่อการคมนาคมที่สะดวก	ก่อสร้างถนนคอนกรีตซอยบ้านนางบัวไหล หมู่ ๔ ขนาดกว้าง ๔.๐๐ เมตร ยาว ๑๕๐ เมตร หนา ๐.๑๕ เมตร	-	-	๕๐๐,๐๐๐	๕๐๐,๐๐๐	๕๐๐,๐๐๐	ร้อยละระยะทางที่ก่อสร้าง	การเดินทางสะดวก	กองช่าง

ที่	โครงการ	วัตถุประสงค์	เป้าหมาย (ผลผลิตของโครงการ)	งบประมาณ					ตัวชี้วัด (KPI)	ผลที่คาดว่าจะได้รับ	หน่วยงานรับผิดชอบหลัก
				๒๕๖๑ (บาท)	๒๕๖๒ (บาท)	๒๕๖๓ (บาท)	๒๕๖๔ (บาท)	๒๕๖๕ (บาท)			
๗๙	ปรับปรุงซ่อมแซมผิวจราจรด้วยคอนกรีต หนองครอบ-สันกาวาฬ หมู่ ๔	เพื่อการคมนาคมที่สะดวก	ปรับปรุงซ่อมแซมผิวจราจรด้วยคอนกรีต หนองครอบ-สันกาวาฬ หมู่ ๔ ขนาดกว้าง ๔.๐๐ เมตร ยาว ๒,๐๐๐ เมตร หนา ๐.๐๕ เมตร	-	-	-	๕๐๐,๐๐๐	๕๐๐,๐๐๐	ร้อยละระยะทางที่ปรับปรุง	การเดินทางสะดวก	กองช่าง
๘๐	ปรับปรุงซ่อมแซมผิวถนนด้วยลูกรัง ซอย ๑๗ หมู่ ๔	เพื่อการคมนาคมที่สะดวก	ปรับปรุงซ่อมแซมผิวถนนด้วยลูกรัง ซอย ๑๗ หมู่ ๔ ขนาดกว้าง ๓.๐๐ เมตร ยาว ๘๐๐ เมตร หนา ๐.๒๐ เมตร	-	-	-	๒๐๐,๐๐๐	๒๐๐,๐๐๐	ร้อยละระยะทางที่ก่อสร้าง	การเดินทางสะดวก	กองช่าง

ที่	โครงการ	วัตถุประสงค์	เป้าหมาย (ผลผลิตของโครงการ)	งบประมาณ					ตัวชี้วัด (KPI)	ผลที่คาดว่าจะได้รับ	หน่วยงานรับผิดชอบหลัก
				๒๕๖๑ (บาท)	๒๕๖๒ (บาท)	๒๕๖๓ (บาท)	๒๕๖๔ (บาท)	๒๕๖๕ (บาท)			
๘๑	ก่อสร้างถนนลาดยางแอสฟัสท์ติกฯ ซอยข้างบ้านต๋อย – ลุงหนั่น หมู่ ๔	เพื่อการคมนาคมที่สะดวก	ก่อสร้างถนนลาดยางแอสฟัสท์ติกฯ ซอยข้างบ้านต๋อย – ลุงหนั่น หมู่ ๔ ขนาดกว้าง ๔.๐๐ เมตร ยาว ๑๓๐ เมตร หนา ๐.๐๕ เมตร	–	–	–	๓๐๐,๐๐๐	๓๐๐,๐๐๐	ร้อยละระยะทางที่ก่อสร้าง	การเดินทางสะดวก	กองช่าง
๘๒	วางท่อเหลี่ยมคอนกรีตเสริมเหล็กพร้อมบ่อพัก หมู่ ๕	เพื่อการระบายน้ำที่ดี	สายบ้านใต้ หมู่ ๕ ขนาด ศก. ๑.๐๐ เมตร ยาว ๕๓ เมตร พร้อมบ่อพัก คสล. ๘ บ่อ	๒๗๓,๐๐๐	–	–	–	–	ร้อยละระยะทางที่ก่อสร้าง	การระบายน้ำดีขึ้น	กองช่าง

ที่	โครงการ	วัตถุประสงค์	เป้าหมาย (ผลผลิตของโครงการ)	งบประมาณ					ตัวชี้วัด (KPI)	ผลที่คาดว่าจะได้รับ	หน่วยงานรับผิดชอบหลัก
				๒๕๖๑ (บาท)	๒๕๖๒ (บาท)	๒๕๖๓ (บาท)	๒๕๖๔ (บาท)	๒๕๖๕ (บาท)			
๘๓	ขยายถนนเสริมไหล่ทางด้วยแอสฟัลท์ติก ถนนในพื้นที่หมู่บ้าน หมู่ ๕	เพื่อการคมนาคมที่สะดวก	ถนนในพื้นที่หมู่บ้าน หมู่ ๕ ขนาดกว้าง ๑.๐๐ เมตร ยาว ๑,๒๐๐ เมตร หนา ๐.๒๐ เมตร ทั้งสองข้าง	๓๐๐,๐๐๐	-	-	-	-	ร้อยละระยะทางที่ก่อสร้าง	การเดินทางสะดวก	กองช่าง
๘๔	เสริมไหล่ทางด้วยหินคลุกถนนสายหลักภายในหมู่บ้าน หมู่ที่ ๕	เพื่อให้ประชาชนได้สัญจรไปมาด้วยความสะดวก	เสริมไหล่ทางด้วยหินคลุกถนนสายหลักภายในหมู่บ้าน หมู่ที่ ๕ ขนาดกว้าง ๑.๐๐ หนา ๐.๑๕ ยาว ๔๖ เมตร	๕๐,๐๐๐	-	-	-	-	ประชาชนมีความพึงพอใจร้อยละ ๘๐	ประชาชนได้สัญจรไปมาด้วยความสะดวก	กองช่าง

ที่	โครงการ	วัตถุประสงค์	เป้าหมาย (ผลผลิตของโครงการ)	งบประมาณ					ตัวชี้วัด (KPI)	ผลที่คาดว่าจะได้รับ	หน่วยงานรับผิดชอบหลัก
				๒๕๖๑ (บาท)	๒๕๖๒ (บาท)	๒๕๖๓ (บาท)	๒๕๖๔ (บาท)	๒๕๖๕ (บาท)			
๘๕	โครงการวางท่อระบายน้ำคอนกรีตเสริมเหล็ก พร้อมบ่อพัก (ลำเหมืองสายบ้านใต้) หมู่ ๕	เพื่อการระบายน้ำที่ดี	วางท่อระบายน้ำคอนกรีตเสริมเหล็ก พร้อมบ่อพัก (ลำเหมืองสายบ้านใต้) หมู่ ๕ ขนาด ศก. ๑.๐๐ เมตร ยาว ๖๐ เมตร พร้อมบ่อพัก คสล. จำนวน ๘ บ่อ	-	๒๓๙,๓๐๐	-	-	-	ร้อยละระยะทางที่ก่อสร้าง	การระบายน้ำดีขึ้น	กองช่าง
๘๖	ก่อสร้างถนนลาดยางแอสฟัลท์ติกฯ ทุกซอยภายในหมู่บ้าน หมู่ ๕	เพื่อการคมนาคมที่สะดวก	ทุกซอยภายในหมู่บ้าน หมู่ ๕ ขนาดกว้าง ๔.๐๐ เมตร ยาว ๒,๐๐๐ เมตร หนา ๐.๐๕ เมตร	-	๕๐๐,๐๐๐	-	-	-	ร้อยละระยะทางที่ก่อสร้าง	การเดินทางสะดวก	กองช่าง

ที่	โครงการ	วัตถุประสงค์	เป้าหมาย (ผลผลิตของโครงการ)	งบประมาณ					ตัวชี้วัด (KPI)	ผลที่คาดว่าจะได้รับ	หน่วยงานรับผิดชอบหลัก
				๒๕๖๑ (บาท)	๒๕๖๒ (บาท)	๒๕๖๓ (บาท)	๒๕๖๔ (บาท)	๒๕๖๕ (บาท)			
๘๗	ก่อสร้างถนนคอนกรีตเสริมเหล็ก ทางเข้าวัด หมู่ ๕	เพื่อการคมนาคมที่สะดวก	ทางเข้าวัด หมู่ ๕ ขนาดกว้าง ๔.๐๐ เมตร ยาว ๒๐๐ เมตร หนา ๐.๑๕ เมตร	-	๓๐๐,๐๐๐	-	-	-	ร้อยละระยะทางที่ก่อสร้าง	การเดินทางสะดวก	กองช่าง
๘๘	ปรับปรุงไหล่ทางด้วยหินลูกรัง สันกาวาฬ-ต้นแหน หมู่ ๕	เพื่อการคมนาคมที่สะดวก	สันกาวาฬ-ต้นแหน หมู่ ๕ ขนาดกว้าง ๑.๐๐ เมตร ยาว ๑,๒๐๐ เมตร หนา ๐.๒๕ เมตร ทั้งสองข้าง	-	๕๐๐,๐๐๐	-	-	-	ร้อยละระยะทางที่ปรับปรุง	การเดินทางสะดวก	กองช่าง
๘๙	ปรับปรุงภูมิทัศน์ ลานวัด หมู่ ๕	เพื่อให้บริเวณวัดมีความสวยงาม	ลานวัด หมู่ ๕ ขนาดกว้าง ๒๐ เมตร ยาว ๕๐ เมตร หนา ๐.๑๒ เมตร	-	๑๕๐,๐๐๐	-	-	-	ร้อยละความพึงพอใจผู้ใช้บริการ	มีภูมิทัศน์ที่สวยงาม	กองช่าง

ที่	โครงการ	วัตถุประสงค์	เป้าหมาย (ผลผลิตของโครงการ)	งบประมาณ					ตัวชี้วัด (KPI)	ผลที่คาดว่าจะได้รับ	หน่วยงานรับผิดชอบหลัก
				๒๕๖๑ (บาท)	๒๕๖๒ (บาท)	๒๕๖๓ (บาท)	๒๕๖๔ (บาท)	๒๕๖๕ (บาท)			
๙๐	ก่อสร้างกำแพงกันดิน คสล. หมู่ ๕	เพื่อป้องกันตลิ่งพัง	ก่อสร้างกำแพงกันดิน คสล. หมู่ ๕ สูง ๑.๒๐ เมตร ยาว ๒๐ เมตร หนา ๐.๑๕ เมตร	๑๐๐,๐๐๐	-	-	-	-	ร้อยละระยะทางที่ก่อสร้าง	ป้องกันตลิ่งพัง	กองช่าง
๙๑	วางท่อระบายน้ำคอนกรีตเสริมเหล็ก ชั้น ๓ (ลำเหมืองสายบ้านใต้) หมู่ ๕	เพื่อการระบายน้ำที่ดี	วางท่อระบายน้ำคอนกรีตเสริมเหล็ก ชั้น ๓ (ลำเหมืองสายบ้านใต้) หมู่ ๕ ขนาด ศก. ๑.๐๐ เมตร จำนวน ๕๓ ท่อน พร้อมบ่อพัก คสล. จำนวน ๘ บ่อ	-	-	๓๐๐,๐๐๐	-	-	ร้อยละระยะทางก่อสร้าง	การระบายน้ำดีขึ้น	กองช่าง

ที่	โครงการ	วัตถุประสงค์	เป้าหมาย (ผลผลิตของโครงการ)	งบประมาณ					ตัวชี้วัด (KPI)	ผลที่คาดว่าจะได้รับ	หน่วยงานรับผิดชอบหลัก
				๒๕๖๑ (บาท)	๒๕๖๒ (บาท)	๒๕๖๓ (บาท)	๒๕๖๔ (บาท)	๒๕๖๕ (บาท)			
๙๒	โครงการจัดซื้อหินคลุกพร้อมปรับเกลี่ย เพื่อปรับปรุงลานอเนกประสงค์ (ป่าช้า) หมู่ ๕	เพื่อให้มีสถานที่ใช้ประโยชน์ร่วมกัน	จัดซื้อหินคลุกพร้อมปรับเกลี่ยเพื่อปรับปรุงลานอเนกประสงค์ (ป่าช้า) หมู่ ๕ ขนาดกว้าง ๒๔.๖๐ เมตร ยาว ๒๔.๕๐ เมตร หนา ๐.๒๐ เมตร	-	-	๑๐๐,๐๐๐	๑๐๐,๐๐๐	๑๐๐,๐๐๐	จำนวนลานอเนกประสงค์ที่ได้ปรับปรุง	ประชาชนใช้ประโยชน์ร่วมกัน	กองช่าง
๙๓	โครงการก่อสร้างถนนลาดยางสายหลักภายในหมู่บ้าน หมู่ ๕	เพื่อการคมนาคมที่สะดวก	ก่อสร้างถนนลาดยางสายหลักภายในหมู่บ้าน หมู่ ๕ ขนาดกว้าง ๔.๐๐ เมตร ยาว ๑,๔๐๐ เมตร หนา ๐.๐๕ เมตร	-	-	๕๐๐,๐๐๐	๕๐๐,๐๐๐	-	ร้อยละระยะทางที่ก่อสร้าง	การเดินทางสะดวก	กองช่าง

ที่	โครงการ	วัตถุประสงค์	เป้าหมาย (ผลผลิตของโครงการ)	งบประมาณ					ตัวชี้วัด (KPI)	ผลที่คาดว่าจะได้รับ	หน่วยงานรับผิดชอบหลัก
				๒๕๖๑ (บาท)	๒๕๖๒ (บาท)	๒๕๖๓ (บาท)	๒๕๖๔ (บาท)	๒๕๖๕ (บาท)			
๙๔	ขยายเขตไฟฟ้าสาธารณะ ซอยบ้านครูอุดม หมู่ ๕	เพื่อมีไฟฟ้าใช้	ขยายเขตไฟฟ้าสาธารณะ ซอยบ้านครูอุดม หมู่ ๕ ยาว ๒,๐๐๐ เมตร	-	-	๕๐๐,๐๐๐	๕๐๐,๐๐๐	๕๐๐,๐๐๐	ประชาชนมีไฟฟ้าใช้อย่างทั่วถึง	มีไฟฟ้าใช้อย่างทั่วถึง	กองช่าง
๙๕	ก่อสร้างถนนคอนกรีตเสริมเหล็ก ลำเหมืองสายบ้านใต้ หมู่ ๕	เพื่อการคมนาคมที่สะดวก	ก่อสร้างถนนคอนกรีตเสริมเหล็ก ลำเหมืองสายบ้านใต้ หมู่ ๕ ขนาดกว้าง ๔.๐๐ เมตร ยาว ๓๐๐ เมตร หนา ๐.๑๕ เมตร	-	-	๕๐๐,๐๐๐	-	๕๐๐,๐๐๐	ร้อยละระยะทางที่ก่อสร้าง	การเดินทางสะดวก	กองช่าง
๙๖	วางท่อคอนกรีตเสริมเหล็กพร้อมบ่อพัก ซอย ๖ – ซอย ๗ หมู่ ๕	เพื่อการระบายน้ำที่ดี	วางท่อคอนกรีตเสริมเหล็กพร้อมบ่อพัก ซอย ๖ – ซอย ๗ หมู่ ๕	-	-	๓๕๐,๐๐๐	-	-	ร้อยละระยะทางก่อสร้าง	การระบายน้ำดีขึ้น	กองช่าง

ที่	โครงการ	วัตถุประสงค์	เป้าหมาย (ผลผลิตของโครงการ)	งบประมาณ					ตัวชี้วัด (KPI)	ผลที่คาดว่าจะได้รับ	หน่วยงานรับผิดชอบหลัก
				๒๕๖๑ (บาท)	๒๕๖๒ (บาท)	๒๕๖๓ (บาท)	๒๕๖๔ (บาท)	๒๕๖๕ (บาท)			
๙๗	เทคอนกรีตเข้าซอย ซอย ๑ – ซอย ๑๑ หมู่ ๕	เพื่อการคมนาคมที่สะดวก	เทคอนกรีตเข้าซอย ซอย ๑ – ซอย ๑๑ หมู่ ๕ ขนาดกว้าง ๔.๐๐ เมตร ยาว ๒๐๐ เมตร หนา ๐.๑๕ เมตร	–	–	–	๕๐๐,๐๐๐	–	ร้อยละระยะทางที่ก่อสร้าง	การเดินทางสะดวก	กองช่าง
๙๘	ก่อสร้างอาคารอเนกประสงค์ หมู่ ๕	เพื่อเป็นสถานที่ใช้ประโยชน์ร่วมกัน	ก่อสร้างอาคารอเนกประสงค์ หมู่ ๕ ขนาดกว้าง ๕.๐๐ เมตร ยาว ๑๕ เมตร สูง ๓.๐๐ เมตร	–	–	–	๒๕๐,๐๐๐	๒๕๐,๐๐๐	จำนวนอาคารเอนกประสงค์ที่ได้ก่อสร้าง	ประชาชนได้ใช้ประโยชน์ร่วมกัน	กองช่าง
๙๙	ขุดลอกลำเหมืองเย็นพร้อมบ่อพัก หมู่ ๕	เพื่อป้องกันน้ำท่วม	ขุดลอกลำเหมืองเย็นพร้อมบ่อพัก หมู่ ๕ ขนาดกว้าง ๒.๐๐ เมตร ยาว ๑,๒๐๐ เมตร ลึก ๐.๕๐ เมตร	–	–	–	๕๐๐,๐๐๐	–	จำนวน ลำเหมืองที่สามารถใช้งานได้	การระบายน้ำดีขึ้น	กองช่าง

ที่	โครงการ	วัตถุประสงค์	เป้าหมาย (ผลผลิตของโครงการ)	งบประมาณ					ตัวชี้วัด (KPI)	ผลที่คาดว่าจะได้รับ	หน่วยงานรับผิดชอบหลัก
				๒๕๖๑ (บาท)	๒๕๖๒ (บาท)	๒๕๖๓ (บาท)	๒๕๖๔ (บาท)	๒๕๖๕ (บาท)			
๑๐๐	โครงการก่อสร้างถนนคอนกรีตเสริมเหล็กเข้าหน้าวัดสันกาวาฬ หมู่ ๕	เพื่อการคมนาคมที่สะดวก	ก่อสร้างถนนคอนกรีตเสริมเหล็กเข้าหน้าวัดสันกาวาฬ หมู่ ๕ ขนาดกว้าง ๔.๐๐ เมตร ยาว ๑๒๐ เมตร หนา ๐.๑๕ เมตร	-	-	๓๐๐,๐๐๐	๓๐๐,๐๐๐	๓๐๐,๐๐๐	ร้อยละระยะทางที่ก่อสร้าง	การเดินทางสะดวก	กองช่าง
๑๐๑	ปรับปรุงภูมิทัศน์บริเวณหน้าวัดสันกาวาฬ หมู่ ๕	เพื่อให้มีสถานที่ที่สวยงาม	ปรับปรุงภูมิทัศน์บริเวณหน้าวัดสันกาวาฬ หมู่ ๕ ขนาดกว้าง ๑.๐๐ เมตร ยาว ๑,๒๐๐ เมตร	-	-	-	๒๐๐,๐๐๐	-	ร้อยละความพึงพอใจผู้ใช้บริการ	สถานที่มีภูมิทัศน์ที่เหมาะสมและสวยงาม	กองช่าง

ที่	โครงการ	วัตถุประสงค์	เป้าหมาย (ผลผลิตของโครงการ)	งบประมาณ					ตัวชี้วัด (KPI)	ผลที่คาดว่าจะได้รับ	หน่วยงานรับผิดชอบหลัก
				๒๕๖๑ (บาท)	๒๕๖๒ (บาท)	๒๕๖๓ (บาท)	๒๕๖๔ (บาท)	๒๕๖๕ (บาท)			
๑๐๒	โครงการขยายไหล่ทางถนนสายหลักภายในหมู่บ้าน หมู่ ๕	เพื่อการคมนาคมที่สะดวก	ขยายไหล่ทางถนนสายหลักภายในหมู่บ้าน หมู่ ๕ ขนาดกว้าง ๐.๕๐ เมตร ยาว ๘๐๐ เมตร หนา ๐.๒๐ เมตร	-	-	-	-	๒๐๐,๐๐๐	ร้อยละระยะทางที่ก่อสร้าง	การเดินทางสะดวก	กองช่าง
๑๐๓	ก่อสร้างถนนคอนกรีตเสริมเหล็ก ซอย ๗ หมู่ ๖	เพื่อการคมนาคมที่สะดวก	ซอย ๗ หมู่ ๖ ขนาดกว้าง ๔.๐๐ เมตร ยาว ๑๐๐ เมตร หนา ๐.๑๕ เมตร	๒๖๒,๔๐๐	-	-	-	-	ร้อยละระยะทางที่ก่อสร้าง	การเดินทางสะดวก	กองช่าง
๑๐๔	ก่อสร้างถนนคอนกรีตเสริมเหล็ก ซอย ๔ -๖ (หน้าบ้านนางเรณู) หมู่ ๖	เพื่อการคมนาคมที่สะดวก	ซอย ๔ -๖ (หน้าบ้านนางเรณู) หมู่ ๖ ขนาดกว้าง ๔.๐๐ เมตร ยาว ๑๐๐ เมตร หนา ๐.๑๕ เมตร	๓๐๐,๐๐๐	-	-	-	-	ร้อยละระยะทางที่ก่อสร้าง	การเดินทางสะดวก	กองช่าง

ที่	โครงการ	วัตถุประสงค์	เป้าหมาย (ผลผลิตของโครงการ)	งบประมาณ					ตัวชี้วัด (KPI)	ผลที่คาดว่าจะได้รับ	หน่วยงานรับผิดชอบหลัก
				๒๕๖๑ (บาท)	๒๕๖๒ (บาท)	๒๕๖๓ (บาท)	๒๕๖๔ (บาท)	๒๕๖๕ (บาท)			
๑๐๕	ก่อสร้างถนนคอนกรีตเสริมเหล็ก ซอยข้างวัดทรายมูล หมู่ที่ ๖	เพื่อให้ประชาชนได้สัญจรไปมาด้วยความสะดวก	ถนนคอนกรีตเสริมเหล็กซอยข้างวัดทรายมูล ขนาดกว้าง ๓.๐๐ หนา ๐.๑๕ ยาว ๓๐ เมตร	๕๐,๐๐๐	-	-	-	-	ประชาชนมีความพึงพอใจร้อยละ ๘๐	ประชาชนได้สัญจรไปมาด้วยความสะดวก	กองช่าง
๑๐๖	ก่อสร้างถนนคอนกรีตเสริมเหล็ก เลียบลำเหมืองเฟรมวิว หมู่ ๖	เพื่อการคมนาคมที่สะดวก	เลียบลำเหมืองเฟรมวิว หมู่ ๖ ขนาดกว้าง ๓.๐๐ เมตร ยาว ๒๐๐ เมตร หนา ๐.๑๕ เมตร	-	๔๐๐,๐๐๐	-	-	๔๐๐,๐๐๐	ร้อยละระยะทางที่ก่อสร้าง	การเดินทางสะดวก	กองช่าง

ที่	โครงการ	วัตถุประสงค์	เป้าหมาย (ผลผลิตของโครงการ)	งบประมาณ					ตัวชี้วัด (KPI)	ผลที่คาดว่าจะได้รับ	หน่วยงานรับผิดชอบหลัก
				๒๕๖๑ (บาท)	๒๕๖๒ (บาท)	๒๕๖๓ (บาท)	๒๕๖๔ (บาท)	๒๕๖๕ (บาท)			
๑๐๗	ปรับปรุงถนนลาดยางแอสฟัลท์ติกคอนกรีต สายบ้านทรายมูลเชื่อมบ้านแม่ก๊า หมู่ ๖	เพื่อการคมนาคมที่สะดวก	ปรับปรุงถนนลาดยางแอสฟัลท์ติกคอนกรีต สายบ้านทรายมูลเชื่อมบ้านแม่ก๊า ขนาดกว้าง ๔ เมตร ยาว ๗๑ เมตร หนา ๐.๐๕ เมตร	-	๑๐๐,๐๐๐	-	-	-	ร้อยละระยะทางที่ก่อสร้าง	การเดินทางสะดวก	กองช่าง
๑๐๘	ขยายเขตไฟฟ้าเพื่อการเกษตร เหมืองเสียน้ำ หมู่ ๖	เพื่อให้มีไฟฟ้าใช้	ขยายเขตไฟฟ้าเพื่อการเกษตร เหมืองเสียน้ำ หมู่ ๖ ยาว ๘๐๐ เมตร	-	-	๔๐๐,๐๐๐	-	-	ประชาชนมีไฟฟ้าใช้อย่างทั่วถึง	ประชาชนได้รับบริการด้านไฟฟ้าอย่างทั่วถึงทุกครัวเรือน	กองช่าง

ที่	โครงการ	วัตถุประสงค์	เป้าหมาย (ผลผลิตของโครงการ)	งบประมาณ					ตัวชี้วัด (KPI)	ผลที่คาดว่าจะได้รับ	หน่วยงานรับผิดชอบหลัก
				๒๕๖๑ (บาท)	๒๕๖๒ (บาท)	๒๕๖๓ (บาท)	๒๕๖๔ (บาท)	๒๕๖๕ (บาท)			
๑๐๙	ปรับปรุงถนนลูกรังเลียบลำเหมืองร้องวัวเฒ่า ระหว่างศาลากลางบ้าน – ข้างโรงน้ำดื่ม บ้านทรายมูล หมู่ ๖	เพื่อการคมนาคมที่สะดวก	ปรับปรุงถนนลูกรังเลียบลำเหมืองร้องวัวเฒ่า ระหว่างศาลากลางบ้าน – ข้างโรงน้ำดื่ม บ้านทรายมูล หมู่ ๖ ขนาดกว้าง ๔.๐๐ เมตร ยาว ๓๐๐ เมตร หนา ๐.๒๕ เมตร	–	–	๓๐๐,๐๐๐	–	–	ร้อยละระยะทางที่ปรับปรุง	การเดินทางสะดวก	กองช่าง
๑๑๐	ขยายเขตไฟฟ้าเพื่อการเกษตรเลียบลำเหมืองตู้ยามทรายมูล หมู่ ๖	เพื่อมีไฟฟ้าใช้	ขยายเขตไฟฟ้าเพื่อการเกษตรเลียบลำเหมืองตู้ยามทรายมูล หมู่ ๖ ความยาว ๒,๐๐๐ เมตร	–	–	–	๕๐๐,๐๐๐	–	ประชาชนมีไฟฟ้าใช้อย่างทั่วถึง	ประชาชนได้รับบริการด้านไฟฟ้าอย่างทั่วถึงทุกครัวเรือน	กองช่าง

ที่	โครงการ	วัตถุประสงค์	เป้าหมาย (ผลผลิตของโครงการ)	งบประมาณ					ตัวชี้วัด (KPI)	ผลที่คาดว่าจะได้รับ	หน่วยงานรับผิดชอบหลัก
				๒๕๖๑ (บาท)	๒๕๖๒ (บาท)	๒๕๖๓ (บาท)	๒๕๖๔ (บาท)	๒๕๖๕ (บาท)			
๑๑๑	ก่อสร้างถนนคอนกรีตเสริมเหล็ก ซอย ๓ หมู่ ๖	เพื่อการคมนาคมที่สะดวก	ก่อสร้างถนนคอนกรีตเสริมเหล็ก ซอย ๓ หมู่ ๖ ขนาดกว้าง ๓.๐๐ เมตร ยาว ๑๓๐ เมตร หนา ๐.๑๕ เมตร	-	-	-	๓๐๐,๐๐๐	-	ร้อยละระยะทางที่ก่อสร้าง	การเดินทางสะดวก	กองช่าง
๑๑๒	ปรับปรุงภูมิทัศน์สนามกีฬาข้าง รพ.สต.บ้านทรายมูล ม.๖	เพื่อให้มีสถานที่ที่สวยงาม	ปรับปรุงภูมิทัศน์สนามกีฬาข้าง รพ.สต.บ้านทรายมูล ม.๖ ขนาดกว้าง ๓๐ เมตร ยาว ๓๐ เมตร หนา ๐.๑๒ เมตร	-	-	-	-	๒๐๐,๐๐๐	ร้อยละความพึงพอใจผู้ใช้บริการ	สถานที่มีภูมิทัศน์ที่เหมาะสมและสวยงาม	กองช่าง
๑๑๓	ปรับปรุงเสียงตามสายภายในหมู่บ้าน หมู่ ๖	เพื่อให้ประชาชนได้รับทราบข้อมูลข่าวสารได้อย่างรวดเร็ว	ปรับปรุงเสียงตามสายภายในหมู่บ้าน หมู่ ๖ ความยาว ๒,๐๐๐ เมตร	-	-	-	-	๓๐๐,๐๐๐	หมู่บ้านมีประสิทธิภาพในการปฏิบัติงาน	ประชาชนได้รู้ถึงข้อมูลข่าวสารอย่างรวดเร็ว	กองช่าง

ที่	โครงการ	วัตถุประสงค์	เป้าหมาย (ผลผลิตของโครงการ)	งบประมาณ					ตัวชี้วัด (KPI)	ผลที่คาดว่าจะได้รับ	หน่วยงานรับผิดชอบหลัก
				๒๕๖๑ (บาท)	๒๕๖๒ (บาท)	๒๕๖๓ (บาท)	๒๕๖๔ (บาท)	๒๕๖๕ (บาท)			
๑๑๔	ก่อสร้างอาคารอเนกประสงค์ สุสานบ้านสันคอกช้าง หมู่ ๗	เพื่อมีสถานที่ใช้ประโยชน์ร่วมกัน	สุสานบ้านสันคอกช้าง หมู่ ๗ ขนาดกว้าง ๖.๐๐ เมตร ยาว ๑๕.๐๐ เมตร สูง ๓.๐๐ เมตร	๒๖๘,๔๐๐	-	-	-	-	จำนวนอาคารที่ได้ก่อสร้าง	ประชาชนได้ใช้ประโยชน์ร่วมกัน	กองช่าง
๑๑๕	ก่อสร้างอาคารตลาดชุมชน ที่สาธารณะ หมู่ ๗	เพื่อมีสถานที่ใช้ประโยชน์ร่วมกัน	ที่สาธารณะ หมู่ ๗ ขนาดกว้าง ๘.๐๐ เมตร ยาว ๑๕.๐๐ เมตร สูง ๓.๐๐ เมตร	๓๐๐,๐๐๐	-	-	-	-	จำนวนอาคารที่ได้ก่อสร้าง	ประชาชนได้ใช้ประโยชน์ร่วมกัน	กองช่าง
๑๑๖	ปรับปรุงโรงเก็บของประจำหมู่บ้าน หมู่ที่ ๗	เพื่อใช้เก็บครุภัณฑ์ของหมู่บ้าน	ปรับปรุงโรงเก็บของประจำหมู่บ้าน ขนาดกว้าง ๔ ยาว ๘ สูง ๓ เมตร	๕๐,๐๐๐	-	-	-	-	ประชาชนมีความพึงพอใจร้อยละ ๘๐	ประชาชนได้มีสถานที่ใช้เก็บครุภัณฑ์ของหมู่บ้าน	กองช่าง

ที่	โครงการ	วัตถุประสงค์	เป้าหมาย (ผลผลิตของโครงการ)	งบประมาณ					ตัวชี้วัด (KPI)	ผลที่คาดว่าจะได้รับ	หน่วยงานรับผิดชอบหลัก
				๒๕๖๑ (บาท)	๒๕๖๒ (บาท)	๒๕๖๓ (บาท)	๒๕๖๔ (บาท)	๒๕๖๕ (บาท)			
๑๑๗	โครงการวางท่อคอนกรีตเสริมเหล็ก พร้อมบ่อพัก ซอย ๖ หมู่ ๗	เพื่อการระบายน้ำที่ดี	วางท่อคอนกรีตเสริมเหล็ก พร้อมบ่อพัก ซอย ๖ หมู่ ๗ ขนาด ศก. ๐.๖๐ เมตร ยาว ๑๐๐ เมตร บ่อพัก คสล. ๙ บ่อ	-	๑๘๖,๒๕๐	-	-	-	ร้อยละระยะทางที่ก่อสร้าง	การเดินทางสะดวก	กองช่าง
๑๑๘	โครงการก่อสร้างถนนลาดยางแอสฟัลท์ติกคอนกรีตเสริมเหล็ก เชื่อมซอย ๑ หมู่ ๗	เพื่อการคมนาคมที่สะดวก	ก่อสร้างถนนลาดยางแอสฟัลท์ติกคอนกรีตเสริมเหล็ก เชื่อมซอย ๑ หมู่ ๗ ขนาดกว้าง ๓.๐๐ เมตร ยาว ๗๖ เมตร หนา ๐.๐๕ เมตร	-	๑๓๐,๖๕๐	-	-	-	ร้อยละระยะทางที่ก่อสร้าง	การเดินทางสะดวก	กองช่าง

ที่	โครงการ	วัตถุประสงค์	เป้าหมาย (ผลผลิตของโครงการ)	งบประมาณ					ตัวชี้วัด (KPI)	ผลที่คาดว่าจะได้รับ	หน่วยงานรับผิดชอบหลัก
				๒๕๖๑ (บาท)	๒๕๖๒ (บาท)	๒๕๖๓ (บาท)	๒๕๖๔ (บาท)	๒๕๖๕ (บาท)			
๑๑๙	โครงการวางท่อระบายน้ำคอนกรีตเสริมเหล็ก พร้อมบ่อพัก ซอย ๑ หมู่ ๗	เพื่อการระบายน้ำที่ดี	วางท่อระบายน้ำคอนกรีตเสริมเหล็ก พร้อมบ่อพัก ซอย ๑ หมู่ ๗ ขนาดศก. ๐.๔๐ เมตร ยาว ๓๙ เมตร พักบ่อพัก ๔ บ่อ	-	๗๐๐,๐๐๐	-	-	-	ร้อยละระยะที่ก่อสร้าง	การระบายน้ำดีขึ้น	กองช่าง
๑๒๐	ลงหินคลุก-ลูกรัง ซอยเลียบร้องวัวเฒ่า หมู่ ๗	เพื่อการคมนาคมที่สะดวก	ซอยเลียบร้องวัวเฒ่า หมู่ ๗ ขนาดกว้าง ๓.๐๐ เมตร ยาว ๑,๔๒๐ เมตร หนา ๐.๒๐ เมตร	-	๕๐๐,๐๐๐	-	-	-	ร้อยละระยะทางที่ก่อสร้าง	การเดินทางสะดวก	กองช่าง

ที่	โครงการ	วัตถุประสงค์	เป้าหมาย (ผลผลิตของโครงการ)	งบประมาณ					ตัวชี้วัด (KPI)	ผลที่คาดว่าจะได้รับ	หน่วยงานรับผิดชอบหลัก
				๒๕๖๑ (บาท)	๒๕๖๒ (บาท)	๒๕๖๓ (บาท)	๒๕๖๔ (บาท)	๒๕๖๕ (บาท)			
๑๒๑	ก่อสร้างรั้วคอนกรีตประปาหมู่บ้าน หมู่ ๗	เพื่อมีสถานที่ใช้ประโยชน์ร่วมกัน	ก่อสร้างรั้วคอนกรีตประปาหมู่บ้าน ขนาดกว้าง ๒.๐๐ เมตร ยาว ๔๐ เมตร สูง ๑.๕๐ เมตร หมู่ ๗	๕๔,๐๐๐	-	-	-	-	ร้อยละระยะทางที่ก่อสร้าง	ประชาชนได้ใช้ประโยชน์ร่วมกัน	กองช่าง
๑๒๒	จ้างเหมาติดตั้งไฟฟ้าส่องสว่างสนามกีฬาหมู่บ้านสันคอกช้าง หมู่ ๗	เพื่อให้สนามกีฬามีแสงสว่าง	จ้างเหมาติดตั้งไฟฟ้าส่องสว่างสนามกีฬาหมู่บ้านสันคอกช้าง (เสาไฟฟ้าแรงต่ำขนาด ๘ เมตร จำนวน ๑ ต้น พร้อมอุปกรณ์ไฟฟ้า ๔ ชุด และตู้ควบคุมอัตโนมัติ)	๑๘,๐๐๐	-	-	-	-	ประชาชนมีแสงสว่างในการใช้สนามกีฬาตอนกลางคืน	ประชาชนมีแสงสว่างในการใช้สนามกีฬาตอนกลางคืน	กองช่าง

ที่	โครงการ	วัตถุประสงค์	เป้าหมาย (ผลผลิตของโครงการ)	งบประมาณ					ตัวชี้วัด (KPI)	ผลที่คาดว่าจะได้รับ	หน่วยงานรับผิดชอบหลัก
				๒๕๖๑ (บาท)	๒๕๖๒ (บาท)	๒๕๖๓ (บาท)	๒๕๖๔ (บาท)	๒๕๖๕ (บาท)			
๑๒๓	โครงการลงหินคลุกพร้อมปรับเกลี่ยบริเวณสนามกีฬาหมู่บ้าน หมู่ ๗	เพื่อให้มีสถานที่ใช้ประโยชน์ร่วมกัน	ลงหินคลุกพร้อมปรับเกลี่ยบริเวณสนามกีฬาหมู่บ้าน ขนาดกว้าง ๙.๐๐ เมตร ยาว ๑๕.๐๐ เมตร หนา ๐.๒๐ เมตร	๒๘๐,๐๐๐	-	-	-	-	ร้อยละระยะทางที่ก่อสร้าง	ประชาชนได้ใช้ประโยชน์ร่วมกัน	กองช่าง
๑๒๔	โครงการต่อเติม อาคารศาลาอเนกประสงค์ คอนกรีตเสริมเหล็ก จำนวน ๑ ชั้น หมู่ ๗	เพื่อให้มีสถานที่ใช้ประโยชน์ร่วมกัน	ต่อเติม อาคารศาลาอเนกประสงค์ คอนกรีตเสริมเหล็ก จำนวน ๑ ชั้น หมู่ ๗ ขนาดกว้าง ๔.๒๐ เมตร ยาว ๑๖ เมตร สูง ๕.๐๐ เมตร	-	-	๒๐๐,๐๐๐	๒๐๐,๐๐๐	-	จำนวนอาคารที่ได้ปรับปรุงต่อเติม	ประชาชนได้ใช้ประโยชน์ร่วมกัน	กองช่าง

ที่	โครงการ	วัตถุประสงค์	เป้าหมาย (ผลผลิตของโครงการ)	งบประมาณ					ตัวชี้วัด (KPI)	ผลที่คาดว่าจะได้รับ	หน่วยงานรับผิดชอบหลัก
				๒๕๖๑ (บาท)	๒๕๖๒ (บาท)	๒๕๖๓ (บาท)	๒๕๖๔ (บาท)	๒๕๖๕ (บาท)			
๑๒๕	ขยายเขตไฟฟ้าเพื่อการเกษตร (เลียบร้องวัวเฒ่า) หมู่ ๗	เพื่อมีไฟฟ้าใช้	ขยายเขตไฟฟ้าเพื่อการเกษตร (เลียบร้องวัวเฒ่า) หมู่ ๗ ความยาว ๑,๕๖๐ เมตร	-	-	๓๐๐,๐๐๐	-	-	ประชาชนมีไฟฟ้าใช้อย่างทั่วถึง	ประชาชนได้รับบริการด้านไฟฟ้าอย่างทั่วถึง	กองช่าง
๑๒๖	ก่อสร้างถนนลาดยางแอสฟัลท์ติก เลียบร้องวัวเฒ่า หมู่ ๗	เพื่อการคมนาคมที่สะดวก	ก่อสร้างถนนลาดยางแอสฟัลท์ติก เลียบร้องวัวเฒ่า หมู่ ๗ ขนาดกว้าง ๔.๐๐ เมตร ยาว ๑,๕๖๐ เมตร หนา ๐.๐๕ เมตร	-	-	๓๐๐,๐๐๐	-	-	ร้อยละระยะทางที่ก่อสร้าง	การเดินทางสะดวก	กองช่าง

ที่	โครงการ	วัตถุประสงค์	เป้าหมาย (ผลผลิตของโครงการ)	งบประมาณ					ตัวชี้วัด (KPI)	ผลที่คาดว่าจะได้รับ	หน่วยงานรับผิดชอบหลัก
				๒๕๖๑ (บาท)	๒๕๖๒ (บาท)	๒๕๖๓ (บาท)	๒๕๖๔ (บาท)	๒๕๖๕ (บาท)			
๑๒๗	ก่อสร้างถนนลาดยางสายหลักภายในหมู่บ้าน หมู่ ๗	เพื่อการคมนาคมที่สะดวก	ก่อสร้างถนนลาดยางสายหลักภายในหมู่บ้าน หมู่ ๗ ขนาดกว้าง ๖.๐๐ เมตร ยาว ๒,๐๐๐ เมตร หนา ๐.๐๕ เมตร	-	-	๓๐๐,๐๐๐	-	-	ร้อยละระยะทางที่ก่อสร้าง	การเดินทางสะดวก	กองช่าง
๑๒๘	เจาะบ่อบาดาลน้ำลึก หมู่ ๗	เพื่อให้ประชาชนมีน้ำใช้	เจาะบ่อบาดาลน้ำลึก หมู่ ๗ ขนาด ศก. ๔ นิ้ว ลึก ๑๐๐ เมตร	-	-	๓๐๐,๐๐๐	๔๐๐,๐๐๐	-	จำนวนผู้ได้รับประโยชน์จากการใช้บ่อบาดาล	ประชาชนมีน้ำใช้	กองช่าง
๑๒๙	ขยายเขตไฟฟ้าเพื่อการเกษตร เลียบลำเหมืองหลวง หมู่ ๗	เพื่อมีไฟฟ้าใช้	ขยายเขตไฟฟ้าเพื่อการเกษตร เลียบลำเหมืองหลวง หมู่ ๗ ความยาว ๑,๐๐๐ เมตร	-	-	-	๕๐๐,๐๐๐	๕๐๐,๐๐๐	ประชาชนมีไฟฟ้าใช้อย่างทั่วถึง	ประชาชนได้รับบริการด้านไฟฟ้าอย่างทั่วถึง	กองช่าง

ที่	โครงการ	วัตถุประสงค์	เป้าหมาย (ผลผลิตของโครงการ)	งบประมาณ					ตัวชี้วัด (KPI)	ผลที่คาดว่าจะได้รับ	หน่วยงานรับผิดชอบหลัก
				๒๕๖๑ (บาท)	๒๕๖๒ (บาท)	๒๕๖๓ (บาท)	๒๕๖๔ (บาท)	๒๕๖๕ (บาท)			
๑๓๐	ก่อสร้างถนนลาดยางแอสฟัลท์ติกคอนกรีต ซอย ๒ หมู่ ๗	เพื่อการคมนาคมที่สะดวก	ก่อสร้างถนนลาดยางแอสฟัลท์ติกคอนกรีต ซอย ๒ หมู่ ๗ ขนาดกว้าง ๔.๐๐ เมตร ยาว ๓๕๐ เมตร หนา ๐.๐๕ เมตร	-	-	-	๕๐๐,๐๐๐	-	ร้อยละระยะทางที่ก่อสร้าง	การเดินทางสะดวก	กองช่าง
๑๓๑	โครงการก่อสร้างถนนลาดยางแอสฟัลท์ติกคอนกรีต ซอย ๖ หมู่ ๗	เพื่อการคมนาคมที่สะดวก	ก่อสร้างถนนลาดยางแอสฟัลท์ติกคอนกรีต ซอย ๖ หมู่ ๗ ขนาดกว้าง ๓.๐๐ เมตร ยาว ๘๐ เมตร หนา ๐.๐๕ เมตร	-	-	๒๐๐,๐๐๐	๒๐๐,๐๐๐	๒๐๐,๐๐๐	ร้อยละระยะทางที่ก่อสร้าง	การเดินทางสะดวก	กองช่าง

ที่	โครงการ	วัตถุประสงค์	เป้าหมาย (ผลผลิตของโครงการ)	งบประมาณ					ตัวชี้วัด (KPI)	ผลที่คาดว่าจะได้รับ	หน่วยงานรับผิดชอบหลัก
				๒๕๖๑ (บาท)	๒๕๖๒ (บาท)	๒๕๖๓ (บาท)	๒๕๖๔ (บาท)	๒๕๖๕ (บาท)			
๑๓๒	ลงหินคลุก/ลูกรัง ซอย ๑ หมู่ ๗	เพื่อการคมนาคมที่สะดวก	ลงหินคลุก/ลูกรัง ซอย ๑ หมู่ ๗ ขนาดกว้าง ๓.๐๐ เมตร ยาว ๓๔๕ เมตร หนา ๐.๒๐ เมตร	-	-	๒๐๐,๐๐๐	๒๐๐,๐๐๐	๒๐๐,๐๐๐	ร้อยละระยะทางที่ก่อสร้าง	การเดินทางสะดวก	กองช่าง
๑๓๓	ลงหินคลุก/ลูกรัง ซอย ๗ หมู่ ๗	เพื่อการคมนาคมที่สะดวก	ลงหินคลุก/ลูกรัง ซอย ๗ หมู่ ๗ ขนาดกว้าง ๓.๐๐ เมตร ยาว ๔๐๐ เมตร หนา ๐.๒๐ เมตร	-	-	๒๕๐,๐๐๐	๒๕๐,๐๐๐	๒๕๐,๐๐๐	ร้อยละระยะทางที่ก่อสร้าง	การเดินทางสะดวก	กองช่าง

ที่	โครงการ	วัตถุประสงค์	เป้าหมาย (ผลผลิตของโครงการ)	งบประมาณ					ตัวชี้วัด (KPI)	ผลที่คาดว่าจะได้รับ	หน่วยงานรับผิดชอบหลัก
				๒๕๖๑ (บาท)	๒๕๖๒ (บาท)	๒๕๖๓ (บาท)	๒๕๖๔ (บาท)	๒๕๖๕ (บาท)			
๑๓๔	วางท่อระบายน้ำคอนกรีตเสริมเหล็ก พร้อมบ่อพัก (ซอย ๑) หมู่ ๗	เพื่อการระบายน้ำที่ดี	วางท่อระบายน้ำคอนกรีตเสริมเหล็ก พร้อมบ่อพัก (ซอย ๑) หมู่ ๗ ขนาด ศก. ๐.๖๐ เมตร ยาว ๑๐๐ เมตร พร้อมบ่อพัก คสล. ๑๖ บ่อ	-	-	๒๐๐,๐๐๐	-	-	ร้อยละระยะที่ก่อสร้าง	การระบายน้ำดีขึ้น	กองช่าง
๑๓๕	ก่อสร้างลานกีฬา หมู่ ๗	เพื่อเป็นสถานที่ใช้ประโยชน์ร่วมกัน	ก่อสร้างลานกีฬา หมู่ ๗ ขนาดกว้าง ๓๐ เมตร ยาว ๓๐ เมตร หนา ๐.๑๒ เมตร	-	-	-	๕๐๐,๐๐๐	๕๐๐,๐๐๐	ร้อยละระยะทางที่ก่อสร้าง	ประชาชนมีสถานที่ใช้ประโยชน์ร่วมกัน	กองช่าง
๑๓๖	ก่อสร้างร้านค้าชุมชน หมู่ ๗	เพื่อเป็นสถานที่ใช้ประโยชน์ร่วมกัน	ก่อสร้างร้านค้าชุมชน หมู่ ๗ ขนาดกว้าง ๕.๐๐ เมตร ยาว ๑๐.๐๐ เมตร สูง ๓.๐๐ เมตร	-	-	-	๓๕๐,๐๐๐	๓๕๐,๐๐๐	จำนวนร้านที่ได้ก่อสร้าง	ประชาชนได้ใช้ประโยชน์ร่วมกัน	กองช่าง

ที่	โครงการ	วัตถุประสงค์	เป้าหมาย (ผลผลิตของโครงการ)	งบประมาณ					ตัวชี้วัด (KPI)	ผลที่คาดว่าจะได้รับ	หน่วยงานรับผิดชอบหลัก
				๒๕๖๑ (บาท)	๒๕๖๒ (บาท)	๒๕๖๓ (บาท)	๒๕๖๔ (บาท)	๒๕๖๕ (บาท)			
๑๓๗	ก่อสร้างถนนลาดยางแอสฟัลท์ติก เลียบลำเหมือง หมู่ ๘	เพื่อการคมนาคมที่สะดวก	เลียบลำเหมือง หมู่ ๘ ขนาดกว้าง ๓.๐๐ เมตร ยาว ๕๐๐ เมตร หนา ๐.๐๕ เมตร	๒๖๖,๐๐๐	-	-	-	-	ร้อยละระยะทางที่ก่อสร้าง	การเดินทางสะดวก	กองช่าง
๑๓๘	ก่อสร้างถนนคอนกรีตเสริมเหล็ก ภายในหมู่บ้าน หมู่ ๘	เพื่อการคมนาคมที่สะดวก	ภายในหมู่บ้าน หมู่ ๘ ขนาดกว้าง ๔.๐๐ เมตร ยาว ๓๖๐ เมตร หนา ๐.๑๕ เมตร	๕๐๐,๐๐๐	๕๐๐,๐๐๐	-	๕๐๐,๐๐๐	-	ร้อยละระยะทางที่ก่อสร้าง	การเดินทางสะดวก	กองช่าง
๑๓๙	ปรับปรุงซ่อมแซมถนนลูกรัง ภายในหมู่บ้าน หมู่ ๘	เพื่อการคมนาคมที่สะดวก	ภายในหมู่บ้าน หมู่ ๘ ขนาดกว้าง ๔.๐๐ เมตร ยาว ๓๖๐ เมตร หนา ๐.๑๕ เมตร	-	๓๐๐,๐๐๐	-	๓๐๐,๐๐๐	-	ร้อยละระยะทางที่ปรับปรุง	การเดินทางสะดวก	กองช่าง

ที่	โครงการ	วัตถุประสงค์	เป้าหมาย (ผลผลิตของโครงการ)	งบประมาณ					ตัวชี้วัด (KPI)	ผลที่คาดว่าจะได้รับ	หน่วยงานรับผิดชอบหลัก
				๒๕๖๑ (บาท)	๒๕๖๒ (บาท)	๒๕๖๓ (บาท)	๒๕๖๔ (บาท)	๒๕๖๕ (บาท)			
๑๔๐	ขยายเขตไฟฟ้าเพื่อการเกษตร ภายในหมู่บ้าน หมู่ ๘	เพื่อมีไฟฟ้าใช้	ภายในหมู่บ้าน หมู่ ๘ ความยาว ๒,๐๐๐ เมตร	-	๕๐๐,๐๐๐	๕๐๐,๐๐๐	๕๐๐,๐๐๐	-	ประชาชนมีไฟฟ้าใช้อย่างทั่วถึง	ประชาชนได้รับบริการด้านไฟฟ้าอย่างทั่วถึง	กองช่าง
๑๔๑	ก่อสร้างอาคารผู้สูงอายุ หมู่ ๘	เพื่อเป็นสถานที่ใช้ประโยชน์ร่วมกัน	หมู่ ๘ ขนาดกว้าง ๖.๐๐ เมตร ยาว ๑๕.๐๐ เมตร สูง ๓.๐๐ เมตร	-	๓๐๐,๐๐๐	-	-	-	จำนวนอาคารที่ได้ก่อสร้าง	ประชาชนได้ใช้ประโยชน์ร่วมกัน	กองช่าง
๑๔๒	จัดซื้อลูกรังพร้อมปรับเกลี่ย หมู่ ๘	เพื่อการคมนาคมที่สะดวก	จัดซื้อลูกรังพร้อมปรับเกลี่ย หมู่ ๘ ขนาดกว้าง ๓.๐๐ เมตร ยาว ๑,๑๐๐ เมตร หนา ๐.๒๕ เมตร	-	๑๐๐,๐๐๐	-	-	-	ร้อยละระยะทางที่ก่อสร้าง	การเดินทางสะดวก	กองช่าง
๑๔๓	ก่อสร้างถนนลาดยางแอสฟัลติกส์ฯ เลียบลำเหมือง หมู่ที่ ๘	เพื่อให้ประชาชนได้สัญจรไปมาด้วยความสะดวก	ถนนลาดยางแอสฟัลติกส์ฯ ขนาดกว้าง ๔.๐๐ หนา ๐.๐๕ ยาว ๑๖๓ เมตร	-	๒๖๓,๐๐๐	-	-	-	ประชาชนมีความพึงพอใจร้อยละ ๘๐	ประชาชนได้สัญจรไปมาด้วยความสะดวก	กองช่าง

ที่	โครงการ	วัตถุประสงค์	เป้าหมาย (ผลผลิตของโครงการ)	งบประมาณ					ตัวชี้วัด (KPI)	ผลที่คาดว่าจะได้รับ	หน่วยงานรับผิดชอบหลัก
				๒๕๖๑ (บาท)	๒๕๖๒ (บาท)	๒๕๖๓ (บาท)	๒๕๖๔ (บาท)	๒๕๖๕ (บาท)			
๑๔๔	ก่อสร้างทางขึ้น – ลงคอนกรีตเสริมเหล็ก ซอย ๑ ,๒,๓,๔,๖,๗,๘ หมู่ ๘	เพื่อการคมนาคมที่สะดวก	ก่อสร้างทางขึ้น – ลงคอนกรีตเสริมเหล็ก ซอย ๑ ,๒,๓,๔,๖,๗,๘ หมู่ ๘ ขนาดรวมพื้นที่ก่อสร้างทั้งหมด ๕๕๖.๓๕ ตาราง เมตร หนา ๐.๑๕ เมตร พร้อมลงลูกรังไหล่ทางทั้งสองข้าง ข้างละ ๐.๒๕ เมตร	–	–	๓๐๐,๐๐๐	–	–	ร้อยละระยะทางที่ก่อสร้าง	การเดินทางสะดวก	กองช่าง
๑๔๕	ก่อสร้างถนนลาดยางแอสฟัลท์ติก เส้นวังแดง หมู่ ๘	เพื่อการคมนาคมที่สะดวก	ก่อสร้างถนนลาดยางแอสฟัลท์ติก เส้นวังแดง หมู่ ๘ ขนาดกว้าง ๓.๐๐ เมตร ยาว ๑,๖๐๐ เมตร หนา ๐.๐๕ เมตร	–	–	๕๐๐,๐๐๐	๕๐๐,๐๐๐	๕๐๐,๐๐๐	ร้อยละระยะทางที่ก่อสร้าง	การเดินทางสะดวก	กองช่าง

ที่	โครงการ	วัตถุประสงค์	เป้าหมาย (ผลผลิตของโครงการ)	งบประมาณ					ตัวชี้วัด (KPI)	ผลที่คาดว่าจะได้รับ	หน่วยงานรับผิดชอบหลัก
				๒๕๖๑ (บาท)	๒๕๖๒ (บาท)	๒๕๖๓ (บาท)	๒๕๖๔ (บาท)	๒๕๖๕ (บาท)			
๑๔๖	ขยายเขตไฟฟ้าเพื่อการเกษตร เลียบลำน้ำข่อง หมู่ ๘	เพื่อมีไฟฟ้าใช้	ขยายเขตไฟฟ้าเพื่อการเกษตร เลียบลำน้ำข่อง หมู่ ๘ ความยาว ๑,๔๕๐ เมตร	-	-	๕๐๐,๐๐๐	๕๐๐,๐๐๐	-	ประชาชนมีไฟฟ้าใช้อย่างทั่วถึง	ประชาชนได้รับบริการด้านไฟฟ้าอย่างทั่วถึง	กองช่าง
๑๔๗	ปรับปรุงซ่อมแซมถนนด้วยหินคลุก เลียบลำน้ำข่อง ทิศตะวันตก หมู่ ๘	เพื่อการคมนาคมที่สะดวก	ปรับปรุงซ่อมแซมถนนด้วยหินคลุก เลียบลำน้ำข่อง ทิศตะวันตก หมู่ ๘ ขนาดกว้าง ๓.๐๐ -๔.๐๐ เมตร ยาว ๑,๓๖๐ เมตร หนา ๐.๒๕ เมตร	-	-	๓๗๐,๐๐๐	๓๗๐,๐๐๐	๓๗๐,๐๐๐	ร้อยละระยะทางที่ก่อสร้าง	การเดินทางสะดวก	กองช่าง
๑๔๘	ก่อสร้างท่อเหลี่ยมคอนกรีตเสริมเหล็กซอย ๗,๘ หมู่ ๘	เพื่อการระบายน้ำที่ดี	ก่อสร้างท่อเหลี่ยมคอนกรีตเสริมเหล็กซอย ๗,๘ หมู่ ๘ ขนาด ๒ - ๑.๘๐ x ๑.๘๐ x๕.๐๐ เมตร	-	-	๔๐๐,๐๐๐	๔๐๐,๐๐๐	-	ร้อยละระยะที่ก่อสร้าง	การระบายน้ำดีขึ้น	กองช่าง

ที่	โครงการ	วัตถุประสงค์	เป้าหมาย (ผลผลิตของโครงการ)	งบประมาณ					ตัวชี้วัด (KPI)	ผลที่คาดว่าจะได้รับ	หน่วยงานรับผิดชอบหลัก
				๒๕๖๑ (บาท)	๒๕๖๒ (บาท)	๒๕๖๓ (บาท)	๒๕๖๔ (บาท)	๒๕๖๕ (บาท)			
๑๔๙	ปรับปรุง ซ่อมแซม ศาลาป่าช้า หมู่ ๘	เพื่อเป็นสถานที่ใช้ประโยชน์ร่วมกัน	ปรับปรุง ซ่อมแซม ศาลาป่าช้า หมู่ ๘ ขนาดกว้าง ๕.๐๐ เมตร ยาว ๘.๐๐ เมตร สูง ๓.๐๐ เมตร	-	-	๔๐๐,๐๐๐	๔๐๐,๐๐๐	-	จำนวนอาคารที่ได้ปรับปรุง	ประชาชนได้ใช้ประโยชน์ร่วมกัน	กองช่าง
๑๕๐	ขุดลอกลำน้ำเหมืองภายในหมู่บ้าน หมู่ ๘	เพื่อการระบายน้ำที่ดี	ขุดลอกลำน้ำเหมืองภายในหมู่บ้าน หมู่ ๘ ขนาดกว้าง ๓.๐๐ เมตร ยาว ๒,๐๐๐ เมตร ลึก ๐.๖๐ เมตร	-	-	๔๐๐,๐๐๐	๔๐๐,๐๐๐	-	จำนวนลำเหมืองที่สามารถใช้งานได้	การระบายน้ำดีขึ้น	กองช่าง

ที่	โครงการ	วัตถุประสงค์	เป้าหมาย (ผลผลิตของโครงการ)	งบประมาณ					ตัวชี้วัด (KPI)	ผลที่คาดว่าจะได้รับ	หน่วยงานรับผิดชอบหลัก
				๒๕๖๑ (บาท)	๒๕๖๒ (บาท)	๒๕๖๓ (บาท)	๒๕๖๔ (บาท)	๒๕๖๕ (บาท)			
๑๕๑	ก่อสร้างถนนคอนกรีตเสริมเหล็ก เส้นกู่ขะเจ๊าะ หมู่ ๘	เพื่อการคมนาคมที่สะดวก	ก่อสร้างถนนคอนกรีตเสริมเหล็ก เส้นกู่ขะเจ๊าะ หมู่ ๘ ขนาด ๔.๐๐ เมตร ยาว ๑๕๐ เมตร หนา ๐.๑๕ เมตร	-	-	๕๐๐,๐๐๐	๕๐๐,๐๐๐	๕๐๐,๐๐๐	ร้อยละระยะทางที่ก่อสร้าง	การเดินทางสะดวก	กองช่าง
๑๕๒	ก่อสร้างรางระบายน้ำคอนกรีตเสริมเหล็กเลียบถนนสายกลางบ้านแม่ข่องกลาง หมู่ ๙	เพื่อระบายน้ำได้ดี	ก่อสร้างรางระบายน้ำคอนกรีตเสริมเหล็กเลียบถนนสายกลางบ้านแม่ข่องกลาง หมู่ ๙ ขนาดกว้าง ๐.๓๐ ยาว ๘๐๐ เมตร ลึก ๐.๕๐ เมตร	๒๕๑,๖๐๐	๒๐๐,๐๐๐	๕๐๐,๐๐๐	๕๐๐,๐๐๐	๕๐๐,๐๐๐	ร้อยละระยะทางที่ก่อสร้าง	การระบายน้ำดีขึ้น	กองช่าง

ที่	โครงการ	วัตถุประสงค์	เป้าหมาย (ผลผลิตของโครงการ)	งบประมาณ					ตัวชี้วัด (KPI)	ผลที่คาดว่าจะได้รับ	หน่วยงานรับผิดชอบหลัก
				๒๕๖๑ (บาท)	๒๕๖๒ (บาท)	๒๕๖๓ (บาท)	๒๕๖๔ (บาท)	๒๕๖๕ (บาท)			
๑๕๓	ก่อสร้างกำแพงป้องกันตลิ่งพัง ลำเหมืองสบร้อง หมู่ ๙	เพื่อป้องกันน้ำท่วม	ลำเหมืองสบร้อง หมู่ ๙ ความยาว ๒๐๐ เมตร	๒๐๐,๐๐๐	-	-	-	-	ร้อยละระยะทางที่ก่อสร้าง	ป้องกันน้ำท่วม	กองช่าง
๑๕๔	ก่อสร้างถนนเลียบลำเหมืองท่ากาน ซอย ๑ หมู่ ๙ – หมู่ ๘	เพื่อการคมนาคมที่สะดวก	ซอย ๑ หมู่ ๙ – หมู่ ๘ ขนาดกว้าง ๔.๐๐ เมตร ยาว ๑,๓๐๐ เมตร หนา ๐.๑๕ เมตร	๓๐๐,๐๐๐	๓๐๐,๐๐๐	-	๓๐๐,๐๐๐	-	ร้อยละระยะทางที่ก่อสร้าง	การเดินทางสะดวก	กองช่าง
๑๕๕	ก่อสร้างถนน Overlay ซอยหน้าวัด หมู่ ๙	เพื่อการคมนาคมที่สะดวก	ซอยหน้าวัด หมู่ ๙ ขนาดกว้าง ๔.๐๐ เมตร ยาว ๘๐๐ เมตร หนา ๐.๐๕ เมตร	๓๐๐,๐๐๐	-	-	-	-	ร้อยละระยะทางที่ก่อสร้าง	การเดินทางสะดวก	กองช่าง
๑๕๖	ขยายเขตไฟฟ้าเพื่อการเกษตร ซอย ๑ หมู่ที่ ๙	เพื่อให้ประชาชนมีคุณภาพชีวิตที่ดี	จำนวน ๑ แห่ง ความยาว ๒,๐๐๐ เมตร	๒๕๑,๐๐๐	-	-	-	-	ประชาชนมีความพึงพอใจร้อยละ ๘๐	ประชาชนมีคุณภาพชีวิตที่ดีขึ้น	กองช่าง

ที่	โครงการ	วัตถุประสงค์	เป้าหมาย (ผลผลิตของโครงการ)	งบประมาณ					ตัวชี้วัด (KPI)	ผลที่คาดว่าจะได้รับ	หน่วยงานรับผิดชอบหลัก
				๒๕๖๑ (บาท)	๒๕๖๒ (บาท)	๒๕๖๓ (บาท)	๒๕๖๔ (บาท)	๒๕๖๕ (บาท)			
๑๕๗	ขยายเขตไฟฟ้าเพื่อการเกษตร ซอย ๑, ซอย ๑/๑ หมู่ ๙	เพื่อมีไฟฟ้าใช้	ซอย ๑, ซอย ๑/๑ หมู่ ๙ ความยาว ๑,๗๐๐ เมตร	-	๕๐๐,๐๐๐	-	๕๐๐,๐๐๐	-	ประชาชนมีไฟฟ้าใช้อย่างทั่วถึง	ประชาชนมีไฟฟ้าใช้อย่างทั่วถึง	กองช่าง
๑๕๘	ปรับปรุงซ่อมแซมผิวจราจรถนนด้วยหินคลุก ภายในหมู่บ้าน หมู่ ๙	เพื่อการคมนาคมที่สะดวก	ภายในหมู่บ้าน หมู่ ๙ ขนาดกว้าง ๔.๐๐ เมตร ยาว ๒,๕๐๐ เมตร หนา ๐.๒๕ เมตร	-	๗๐๐,๐๐๐	-	-	-	ร้อยละระยะทางที่ปรับปรุง	การเดินทางสะดวก	กองช่าง
๑๕๙	ก่อสร้างท่อลอดเหลี่ยมคอนกรีตเสริมเหล็ก ซอย ๓ หมู่ ๙	เพื่อระบายน้ำได้ดี	ซอย ๓ หมู่ ๙ ขนาด ๒ - ๑.๘๐ X ๑.๘๐X๕.๐๐ เมตร	-	๖๐๐,๐๐๐	-	-	-	ร้อยละระยะทางที่ก่อสร้าง	การระบายน้ำดีขึ้น	กองช่าง
๑๖๐	ก่อสร้างราวกันตกชนิด (การ์ดเรล) เลียบลำเหมืองสายกลางบ้าน หมู่ ๙	เพื่อป้องกันการเกิดอุบัติเหตุ	ก่อสร้างราวกันตกชนิด (การ์ดเรล) เลียบลำเหมืองสายกลางบ้าน ขนาดสูง ๑.๐๐ เมตร ยาว ๖๙ เมตร	๑๐๐,๐๐๐	-	-	-	-	ร้อยละระยะทางที่ก่อสร้าง	การเดินทางสะดวก	กองช่าง

ที่	โครงการ	วัตถุประสงค์	เป้าหมาย (ผลผลิตของโครงการ)	งบประมาณ					ตัวชี้วัด (KPI)	ผลที่คาดว่าจะได้รับ	หน่วยงานรับผิดชอบหลัก
				๒๕๖๑ (บาท)	๒๕๖๒ (บาท)	๒๕๖๓ (บาท)	๒๕๖๔ (บาท)	๒๕๖๕ (บาท)			
๑๖๑	ขยายเขตไฟฟ้าสาธารณะ ซอย ๓ หมู่ ๙	เพื่อมีไฟฟ้าใช้	ขยายเขตไฟฟ้าสาธารณะซอย ๓ หมู่ ๙ ความยาว ๗๐ เมตร	๕๐,๐๐๐	-	-	-	-	ประชาชนมีไฟฟ้าใช้อย่างทั่วถึง	ประชาชนได้รับบริการด้านไฟฟ้าอย่างทั่วถึง	กองช่าง
๑๖๒	โครงการก่อสร้างรางระบายน้ำ คสล. หมู่ ๙	เพื่อให้เกษตรกรได้มีน้ำใช้เพื่อการเกษตร	ก่อสร้างรางระบายน้ำ คสล. หมู่ ๙ ขนาดกว้าง ๑.๐๐ เมตร ยาว ๖๐ เมตร ลึก ๑.๐๐ เมตร	๗๙,๖๐๐	-	-	-	-	จำนวนแห่ง	เพื่อให้เกษตรกรมีน้ำใช้เพื่อการเกษตร	กองช่าง
๑๖๓	โครงการขยายท่อเหลี่ยมคอนกรีตเสริมเหล็กพร้อมกำแพงกันดินคอนกรีตเสริมเหล็ก หมู่ ๙	เพื่อระบายน้ำได้ดีและเสริมผิวจราจรให้กว้าง สะดวกสบายในการสัญจร ลดการเกิดอุบัติเหตุ	ขยายท่อเหลี่ยมคอนกรีตเสริมเหล็กพร้อมกำแพงกันดินคอนกรีตเสริมเหล็ก ขนาด ๒-๑.๘๐ X๑.๘๐ X๕.๐๐ เมตร	๑๐๐,๐๐๐	๑๐๐,๐๐๐	-	-	-	จำนวนแห่ง	การระบายน้ำดีขึ้นและเสริมผิวจราจรให้กว้างสะดวกสบายในการสัญจร ลดการเกิดอุบัติเหตุ	กองช่าง

ที่	โครงการ	วัตถุประสงค์	เป้าหมาย (ผลผลิตของโครงการ)	งบประมาณ					ตัวชี้วัด (KPI)	ผลที่คาดว่าจะได้รับ	หน่วยงานรับผิดชอบหลัก
				๒๕๖๑ (บาท)	๒๕๖๒ (บาท)	๒๕๖๓ (บาท)	๒๕๖๔ (บาท)	๒๕๖๕ (บาท)			
๑๖๔	ก่อสร้างรางระบายน้ำคอนกรีตเสริมเหล็ก เลียบถนนสายกลางบ้านแม่ข่องกลาง หมู่ ๙	เพื่อระบายน้ำได้ดี	ก่อสร้างรางระบายน้ำคอนกรีตเสริมเหล็ก เลียบถนนสายกลางบ้านแม่ข่องกลาง หมู่ ๙ ขนาดกว้าง ๐.๕๐ เมตร ยาว ๙๐ เมตร ลึกเฉลี่ย ๐.๕๐ เมตร	-	-	๓๕๐,๐๐๐	๓๕๐,๐๐๐	๓๕๐,๐๐๐	ร้อยละระยะทางที่ก่อสร้าง	การระบายน้ำดีขึ้น	กองช่าง
๑๖๕	โครงการวางท่อพร้อมบ่อพักเลียบถนนสายกลางหมู่บ้านแม่ข่องกลาง หมู่ ๙	เพื่อระบายน้ำได้ดี	วางท่อพร้อมบ่อพักเลียบถนนสายกลางหมู่บ้านแม่ข่องกลาง หมู่ ๙ ขนาด ศก. ๐.๘๐ เมตร ยาว ๑๐๐ เมตร พร้อมบ่อพัก คสล. ๘ บ่อ	-	-	๕๐๐,๐๐๐	๕๐๐,๐๐๐	๕๐๐,๐๐๐	ร้อยละระยะทางที่ก่อสร้าง	การระบายน้ำดีขึ้น	กองช่าง

ที่	โครงการ	วัตถุประสงค์	เป้าหมาย (ผลผลิตของโครงการ)	งบประมาณ					ตัวชี้วัด (KPI)	ผลที่คาดว่าจะได้รับ	หน่วยงานรับผิดชอบหลัก
				๒๕๖๑ (บาท)	๒๕๖๒ (บาท)	๒๕๖๓ (บาท)	๒๕๖๔ (บาท)	๒๕๖๕ (บาท)			
๑๖๖	ปรับปรุงซ่อมแซมถนน คสล. เลียบลำเหมือง บ้านแม่ข่องกลาง ซอย ๑/๑ หมู่ ๙	เพื่อการคมนาคมที่สะดวก	ปรับปรุงซ่อมแซมถนน คสล. เลียบลำเหมือง บ้านแม่ข่องกลาง ซอย ๑/๑ หมู่ ๙ ระยะทาง ๑,๘๐๐ เมตร กว้าง ๔ เมตร	-	-	๕๐๐,๐๐๐	-	-	ร้อยละระยะทางที่ก่อสร้าง	การเดินทางสะดวก	กองช่าง
๑๖๗	ปรับปรุงสะพานคอนกรีต ซอย ๖ หมู่ ๙	เพื่อการคมนาคมที่สะดวก	ปรับปรุงสะพานคอนกรีต ซอย ๖ หมู่ ๙ กว้าง ๘ เมตร ยาว ๘ เมตร	-	-	๔๐๐,๐๐๐	-	-	ร้อยละระยะทางที่ก่อสร้าง	การเดินทางสะดวก	กองช่าง
๑๖๘	ปรับปรุงภูมิทัศน์ และสถานที่ออกกำลังกาย เลียบลำเหมือง ซอย ๓ หมู่ ๙	เพื่อให้มีสถานที่ที่สวยงาม	ปรับปรุงภูมิทัศน์และสถานที่ออกกำลังกาย เลียบลำเหมือง ซอย ๓ หมู่ ๙ ระยะทาง ๓๐๐ เมตร	-	-	๕๐๐,๐๐๐	-	-	ร้อยละความพึงพอใจผู้ใช้บริการ	สถานที่มีภูมิทัศน์ที่เหมาะสมและสวยงาม	กองช่าง

ที่	โครงการ	วัตถุประสงค์	เป้าหมาย (ผลผลิตของโครงการ)	งบประมาณ					ตัวชี้วัด (KPI)	ผลที่คาดว่าจะได้รับ	หน่วยงานรับผิดชอบหลัก
				๒๕๖๑ (บาท)	๒๕๖๒ (บาท)	๒๕๖๓ (บาท)	๒๕๖๔ (บาท)	๒๕๖๕ (บาท)			
๑๖๙	ก่อสร้างประตูระบายน้ำหน้าศาลา SML หมู่ ๙	เพื่อระบายน้ำได้ดี	ก่อสร้างประตูระบายน้ำหน้าศาลา SML หมู่ ๙ ขนาดกว้าง ๑.๐๐ เมตร ยาว ๑.๐๐ เมตร	-	-	๒๐๐,๐๐๐	-	-	ร้อยละระยะทางที่ก่อสร้าง	การระบายน้ำดีขึ้น	กองช่าง
๑๗๐	ขยายเขตไฟฟ้าสาธารณะ ซอย ๓ บ้านแม่ข่องกลาง หมู่ ๙	เพื่อมีไฟฟ้าใช้	ขยายเขตไฟฟ้าสาธารณะ ซอย ๓ บ้านแม่ข่องกลาง หมู่ ๙ ระยะทาง ๑,๖๐๐ เมตร	-	๕๕,๐๐๐	๖๐,๐๐๐	-	-	ประชาชนมีไฟฟ้าใช้อย่างทั่วถึง	ประชาชนได้รับบริการด้านไฟฟ้าอย่างทั่วถึง	กองช่าง
๑๗๑	ก่อสร้างกำแพงป้องกันตลิ่งพังลำเหมืองบ้านแม่ข่องกลาง ซอย ๓ หมู่ ๙	ป้องกันตลิ่งพัง	ก่อสร้างกำแพงป้องกันตลิ่งพังลำเหมืองบ้านแม่ข่องกลาง ซอย ๓ หมู่ ๙ ระยะทาง ๕๐๐ เมตร	-	-	๑๐๐,๐๐๐	-	-	ร้อยละระยะทางที่ก่อสร้าง	ป้องกันตลิ่งพัง	กองช่าง

ที่	โครงการ	วัตถุประสงค์	เป้าหมาย (ผลผลิตของโครงการ)	งบประมาณ					ตัวชี้วัด (KPI)	ผลที่คาดว่าจะได้รับ	หน่วยงานรับผิดชอบหลัก
				๒๕๖๑ (บาท)	๒๕๖๒ (บาท)	๒๕๖๓ (บาท)	๒๕๖๔ (บาท)	๒๕๖๕ (บาท)			
๑๓๒	ก่อสร้างถนน คสล. ซอยข้างวัดอินทวิชัย (แม่ข่อง) หมู่ ๙	เพื่อการคมนาคมที่สะดวก	ก่อสร้างถนน คสล. ซอยข้างวัดอินทวิชัย (แม่ข่อง) หมู่ ๙ ระยะทาง ๑๐๐ เมตร	-	-	๒๐๐,๐๐๐	-	-	ร้อยละระยะทางที่ก่อสร้าง	การเดินทางสะดวก	กองช่าง
๑๓๓	ก่อสร้างท่อลอดเหลี่ยมคอนกรีตเสริมเหล็กบ้านแม่ข่องกลาง ซอย ๓ หมู่ ๙	เพื่อระบายน้ำได้ดี	ก่อสร้างท่อลอดเหลี่ยมคอนกรีตเสริมเหล็กบ้านแม่ข่องกลาง ซอย ๓ หมู่ ๙ (ท่อหลอดเหลี่ยมขนาด ๒ ช่อง กว้าง ๑.๘๐ เมตร ลึก ๑.๘๐ เมตร ยาว ๕.๐๐ เมตร)	-	-	๓๕๐,๐๐๐	-	-	ร้อยละระยะทางที่ก่อสร้าง	การระบายน้ำดีขึ้น	กองช่าง

ที่	โครงการ	วัตถุประสงค์	เป้าหมาย (ผลผลิตของโครงการ)	งบประมาณ					ตัวชี้วัด (KPI)	ผลที่คาดว่าจะได้รับ	หน่วยงานรับผิดชอบหลัก
				๒๕๖๑ (บาท)	๒๕๖๒ (บาท)	๒๕๖๓ (บาท)	๒๕๖๔ (บาท)	๒๕๖๕ (บาท)			
๑๓๔	ปรับปรุงซ่อมแซมถนนเลียบลำเหมืองบ้านแม่ข่องกลาง ซอย ๓ หมู่ ๙	เพื่อการคมนาคมที่สะดวก	ปรับปรุงซ่อมแซมถนนเลียบลำเหมืองบ้านแม่ข่องกลาง ซอย ๓ หมู่ ๙ ระยะทาง ๑๘,๐๐๐ เมตร	-	-	๓๐๐,๐๐๐	๓๐๐,๐๐๐	๓๐๐,๐๐๐	ร้อยละระยะทางที่ปรับปรุง	การเดินทางสะดวก	กองช่าง
๑๓๕	ปรับปรุงพื้นผิวจราจรถนนด้วยลูกรัง และหินคลุก ซอย ๑/๑ หมู่ ๙	เพื่อการคมนาคมที่สะดวก	ปรับปรุงพื้นผิวจราจรถนนด้วยลูกรัง และหินคลุก ซอย ๑/๑ หมู่ ๙ ขนาดกว้าง ๔.๐๐ เมตร ยาว ๒,๐๐๐ เมตร หนา ๐.๒๐ เมตร	-	-	๒๐๐,๐๐๐	๒๐๐,๐๐๐	๒๐๐,๐๐๐	ร้อยละระยะทางที่ก่อสร้าง	การเดินทางสะดวก	กองช่าง

ที่	โครงการ	วัตถุประสงค์	เป้าหมาย (ผลผลิตของโครงการ)	งบประมาณ					ตัวชี้วัด (KPI)	ผลที่คาดว่าจะได้รับ	หน่วยงานรับผิดชอบหลัก
				๒๕๖๑ (บาท)	๒๕๖๒ (บาท)	๒๕๖๓ (บาท)	๒๕๖๔ (บาท)	๒๕๖๕ (บาท)			
๑๓๖	ก่อสร้างถนนลาดยางแอสฟัลท์ติก ซอย ๓ หมู่ ๙	เพื่อการคมนาคมที่สะดวก	ก่อสร้างถนนลาดยางแอสฟัลท์ติก ซอย ๓ หมู่ ๙ ขนาดกว้าง ๔.๐๐ เมตร ยาว ๘๐ เมตร หนา ๐.๐๕ เมตร	-	-	๓๐๐,๐๐๐	-	-	ร้อยละระยะทางที่ก่อสร้าง	การเดินทางสะดวก	กองช่าง
๑๓๗	ก่อสร้างอาคารแบ่งน้ำ ซอย ๓ บ้านแม่ข่องกลาง หมู่ ๙	เพื่อระบายน้ำได้ดี	ก่อสร้างอาคารแบ่งน้ำ ซอย ๓ บ้านแม่ข่องกลาง หมู่ ๙ ขนาดสันฝายยาว ๘.๐๐ เมตร สูง ๓.๐๐ เมตร	-	-	๕๐๐,๐๐๐	-	-	ร้อยละระยะทางที่ก่อสร้าง	การระบายน้ำดีขึ้น	กองช่าง

ที่	โครงการ	วัตถุประสงค์	เป้าหมาย (ผลผลิตของโครงการ)	งบประมาณ					ตัวชี้วัด (KPI)	ผลที่คาดว่าจะได้รับ	หน่วยงานรับผิดชอบหลัก
				๒๕๖๑ (บาท)	๒๕๖๒ (บาท)	๒๕๖๓ (บาท)	๒๕๖๔ (บาท)	๒๕๖๕ (บาท)			
๑๓๘	ปรับปรุงภูมิทัศน์ หน้าวัดอินทวิชัย (แม่ข่อง) หมู่ ๙	เพื่อให้มีสถานที่ที่สวยงาม	ปรับปรุงภูมิทัศน์หน้าวัดอินทวิชัย (แม่ข่อง) หมู่ ๙ ขนาดกว้าง ๑.๐๐ เมตร ยาว ๒๐๐ เมตร	-	-	๑๐๐,๐๐๐	-	-	ร้อยละความพึงพอใจผู้ใช้บริการ	สถานที่มีภูมิทัศน์ที่เหมาะสมและสวยงาม	กองช่าง
๑๓๙	โครงการปรับปรุงซ่อมแซมเสียงตามสายบ้านแม่ข่องกลาง หมู่ ๙	เพื่อให้ประชาชนได้รับทราบข้อมูลข่าวสารได้อย่างรวดเร็ว	ปรับปรุงซ่อมแซมเสียงตามสายบ้านแม่ข่องกลาง หมู่ ๙ ความยาว ๒,๐๐๐ เมตร	-	-	๒๐๐,๐๐๐	๒๐๐,๐๐๐	๒๐๐,๐๐๐	หมู่บ้านมีประสิทธิภาพในการปฏิบัติงาน	ประชาชนได้รู้ถึงข้อมูลข่าวสารอย่างรวดเร็ว	กองช่าง
๑๔๐	โครงการน้ำดื่มชุมชน หมู่ ๙	เพื่อให้ประชาชนมีน้ำดื่มใช้ในการบริโภค	น้ำดื่มชุมชน หมู่ ๙ ขนาดกว้าง ๕.๐๐ เมตร ยาว ๑๐.๐๐ เมตร สูง ๓.๐๐ เมตร	-	-	๓๐๐,๐๐๐	๓๐๐,๐๐๐	๓๐๐,๐๐๐	ร้อยละความพึงพอใจของประชาชน	ประชาชนมีน้ำดื่มใช้ในการบริโภค	กองช่าง

ที่	โครงการ	วัตถุประสงค์	เป้าหมาย (ผลผลิตของโครงการ)	งบประมาณ					ตัวชี้วัด (KPI)	ผลที่คาดว่าจะได้รับ	หน่วยงานรับผิดชอบหลัก
				๒๕๖๑ (บาท)	๒๕๖๒ (บาท)	๒๕๖๓ (บาท)	๒๕๖๔ (บาท)	๒๕๖๕ (บาท)			
๑๘๑	โครงการขุดลอกลำเหมือง ซอย ๓ หมู่ ๙	เพื่อป้องกันน้ำท่วม	ขุดลอกลำเหมือง ซอย ๓ หมู่ ๙ ขนาดกว้าง ๒.๐๐ เมตร ยาว ๑,๓๕๐ เมตร ลึก ๐.๕๐ เมตร	-	-	-	๑๐๐,๐๐๐	๑๐๐,๐๐๐	จำนวนลำเหมืองที่สามารถใช้งานได้	การระบายน้ำดีขึ้น	กองช่าง
๑๘๒	ก่อสร้างถนนคอนกรีตเสริมเหล็ก ข้างบ้านนายหน้อย หมู่ ๑๐	เพื่อการคมนาคมที่สะดวก	ข้างบ้านนายหน้อย หมู่ ๑๐	๒๖๙,๖๐๐	-	-	-	-	ร้อยละระยะทางที่ก่อสร้าง	การเดินทางสะดวก	กองช่าง
๑๘๓	ก่อสร้างถนนคอนกรีตเสริมเหล็ก ซอย ๑๖ หมู่ที่ ๑๐	เพื่อให้ประชาชนได้สัญจรไปมาด้วยความสะดวก	ถนนคอนกรีตเสริมเหล็ก ขนาดกว้าง ๔ หนา ๐.๐๕ ยาว ๓๕ เมตร	๗๕,๙๐๐	-	-	-	-	ประชาชนมีความพึงพอใจร้อยละ ๘๐	ประชาชนได้สัญจรไปมาด้วยความสะดวก	กองช่าง
๑๘๔	โครงการปรับปรุงภูมิทัศน์ที่สาธารณะ บ้านร้องขุด หมู่ ๑๐	เพื่อปรับปรุงภูมิทัศน์ที่สาธารณะบ้านร้องขุดให้สวยงาม	ปรับปรุงภูมิทัศน์ที่สาธารณะ บ้านร้องขุด หมู่ ๑๐	-	๑๐,๐๐๐	-	-	-	จำนวนแห่ง	ภูมิทัศน์ที่สาธารณะบ้านร้องขุดมีความสวยงาม	กองช่าง

ที่	โครงการ	วัตถุประสงค์	เป้าหมาย (ผลผลิตของโครงการ)	งบประมาณ					ตัวชี้วัด (KPI)	ผลที่คาดว่าจะได้รับ	หน่วยงานรับผิดชอบหลัก
				๒๕๖๑ (บาท)	๒๕๖๒ (บาท)	๒๕๖๓ (บาท)	๒๕๖๔ (บาท)	๒๕๖๕ (บาท)			
๑๘๕	ขยายเขตไฟฟ้าเพื่อการเกษตร ข้างบ้านนางสังวาลย์ หมู่ ๑๐	เพื่อมีไฟฟ้าใช้	ข้างบ้านนางสังวาลย์ หมู่ ๑๐ ความยาว ๘๐๐ เมตร	-	๔๐๐,๐๐๐	-	-	-	ประชาชนมีไฟฟ้าใช้อย่างทั่วถึง	มีไฟฟ้าใช้อย่างทั่วถึง	กองช่าง
๑๘๖	ก่อสร้างถนน คสล. เลียบสนามกีฬาภายในหมู่บ้าน หมู่ ๑๐	เพื่อให้มีสถานที่ใช้ประโยชน์ร่วมกัน	ก่อสร้างถนน คสล. เลียบสนามกีฬาภายในหมู่บ้าน ขนาดกว้าง ๔.๐๐ เมตร ยาว ๑๐๐ เมตร หนา ๐.๑๕ เมตร	-	๑๐๐,๐๐๐	-	-	-	ร้อยละระยะทางที่ก่อสร้าง	ประชาชนได้ใช้ประโยชน์ร่วมกัน	กองช่าง
๑๘๗	ปรับปรุงระบบประปาหมู่บ้าน หมู่ ๑๐	เพื่อให้มีระบบประปาที่ดีขึ้น	ปรับปรุงระบบประปาหมู่บ้าน หมู่ ๑๐ ความยาว ๒,๐๐๐ เมตร	-	-	๔๐๐,๐๐๐	๔๐๐,๐๐๐	-	จำนวนประปาที่ได้รับการปรับปรุง	มีระบบประปาหมู่บ้านที่ดีขึ้น	กองช่าง
๑๘๘	เจาะบ่อบาดาล หมู่ ๑๐	เพื่อให้ประชาชนมีน้ำใช้	เจาะบ่อบาดาล หมู่ ๑๐ ขนาด ศก. ๖ นิ้ว ลึก ๑๐๐ เมตร	-	-	๔๐๐,๐๐๐	๔๐๐,๐๐๐	-	จำนวนผู้ได้รับประโยชน์จากการใช้บ่อบาดาล	ประชาชนมีน้ำใช้	กองช่าง

ที่	โครงการ	วัตถุประสงค์	เป้าหมาย (ผลผลิตของโครงการ)	งบประมาณ					ตัวชี้วัด (KPI)	ผลที่คาดว่าจะได้รับ	หน่วยงานรับผิดชอบหลัก
				๒๕๖๑ (บาท)	๒๕๖๒ (บาท)	๒๕๖๓ (บาท)	๒๕๖๔ (บาท)	๒๕๖๕ (บาท)			
๑๘๙	ขยายเขตไฟฟ้าซอยสวนหลังบ้านนางสุทธิลักษณ์ กิติดี หมู่ ๑๐	เพื่อมีไฟฟ้าใช้	ขยายเขตไฟฟ้าซอยสวนหลังบ้านนางสุทธิลักษณ์ กิติดี ความยาว ๖๕๐ เมตร	-	๔๐๐,๐๐๐	-	-	๓๐๐,๐๐๐	ประชาชนมีไฟฟ้าใช้อย่างทั่วถึง	มีไฟฟ้าใช้อย่างทั่วถึง	กองช่าง
๑๙๐	ขยายเขตไฟฟ้าข้างฟาร์มหมูนายนิมิตร สุขแยง หมู่ ๑๐	เพื่อมีไฟฟ้าใช้	ขยายเขตไฟฟ้าข้างฟาร์มหมูนายนิมิตร สุขแยง ความยาว ๑,๕๐๐ เมตร	๓๐๐,๐๐๐	-	-	-	๓๐๐,๐๐๐	ประชาชนมีไฟฟ้าใช้อย่างทั่วถึง	มีไฟฟ้าใช้อย่างทั่วถึง	กองช่าง
๑๙๑	ก่อสร้างถนนคอนกรีตทางลงหน้าวัดร้องขุด หมู่ ๑๐	เพื่อการคมนาคมที่สะดวก	ก่อสร้างถนนคอนกรีตทางลงหน้าวัดร้องขุด หมู่ ๑๐ ขนาดกว้าง ๔.๐๐ เมตร ยาว ๔๕๐ เมตร หนา ๐.๑๕ เมตร	-	-	-	-	๑๕๐,๐๐๐	ร้อยละระยะทางที่ก่อสร้าง	การเดินทางสะดวก	กองช่าง

ที่	โครงการ	วัตถุประสงค์	เป้าหมาย (ผลผลิตของโครงการ)	งบประมาณ					ตัวชี้วัด (KPI)	ผลที่คาดว่าจะได้รับ	หน่วยงานรับผิดชอบหลัก
				๒๕๖๑ (บาท)	๒๕๖๒ (บาท)	๒๕๖๓ (บาท)	๒๕๖๔ (บาท)	๒๕๖๕ (บาท)			
๑๙๒	ก่อสร้างถนนลาดยางแอสฟัลท์ติกคอนกรีต ซอย ๑ หมู่ ๑๐	เพื่อการคมนาคมที่สะดวก	ก่อสร้างถนนลาดยางแอสฟัลท์ติกคอนกรีต ซอย ๑ หมู่ ๑๐ ขนาดกว้าง ๓.๐๐ เมตร ยาว ๓๐๐ เมตร หนา ๐.๑๕ เมตร	-	-	๓๐๐,๐๐๐	-	-	ร้อยละระยะทางที่ก่อสร้าง	การเดินทางสะดวก	กองช่าง
๑๙๓	ก่อสร้างถนนลาดยางแอสฟัลท์ติกคอนกรีต ซอย ๒ หมู่ ๑๐	เพื่อการคมนาคมที่สะดวก	ก่อสร้างถนนลาดยางแอสฟัลท์ติกคอนกรีต ซอย ๒ หมู่ ๑๐ ขนาดกว้าง ๔.๐๐ เมตร ยาว ๑๕๐ เมตร หนา ๐.๐๕ เมตร	-	-	๕๐๐,๐๐๐	๕๐๐,๐๐๐	-	ร้อยละระยะทางที่ก่อสร้าง	การเดินทางสะดวก	กองช่าง

ที่	โครงการ	วัตถุประสงค์	เป้าหมาย (ผลผลิตของโครงการ)	งบประมาณ					ตัวชี้วัด (KPI)	ผลที่คาดว่าจะได้รับ	หน่วยงานรับผิดชอบหลัก
				๒๕๖๑ (บาท)	๒๕๖๒ (บาท)	๒๕๖๓ (บาท)	๒๕๖๔ (บาท)	๒๕๖๕ (บาท)			
๑๙๔	ก่อสร้างถนนลาดยางแอสฟัลท์ติกคอนกรีต ซอยบ้านลุงเมือง หมู่ ๑๐	เพื่อการคมนาคมที่สะดวก	ก่อสร้างถนนลาดยางแอสฟัลท์ติกคอนกรีต ซอยบ้านลุงเมือง หมู่ ๑๐ ขนาดกว้าง ๔.๐๐ เมตร ยาว ๑๒๐ เมตร หนา ๐.๐๕ เมตร	-	-	๓๐๐,๐๐๐	๓๐๐,๐๐๐	-	ร้อยละระยะทางที่ก่อสร้าง	การเดินทางสะดวก	กองช่าง
๑๙๕	ก่อสร้างถนนคอนกรีตเสริมเหล็กซอยหนองแสะ หมู่ ๑๐	เพื่อการคมนาคมที่สะดวก	ก่อสร้างถนนคอนกรีตเสริมเหล็กซอยหนองแสะ หมู่ ๑๐ ขนาดกว้าง ๔.๐๐ เมตร ยาว ๑๓๐ เมตร หนา ๐.๑๕ เมตร	-	-	-	๕๐๐,๐๐๐	-	ร้อยละระยะทางที่ก่อสร้าง	การเดินทางสะดวก	กองช่าง

ที่	โครงการ	วัตถุประสงค์	เป้าหมาย (ผลผลิตของโครงการ)	งบประมาณ					ตัวชี้วัด (KPI)	ผลที่คาดว่าจะได้รับ	หน่วยงานรับผิดชอบหลัก
				๒๕๖๑ (บาท)	๒๕๖๒ (บาท)	๒๕๖๓ (บาท)	๒๕๖๔ (บาท)	๒๕๖๕ (บาท)			
๑๙๖	ก่อสร้างท่อเหลี่ยมประตูน้ำ บ้านร้องขุดทิศเหนือ หมู่ ๑๐	เพื่อระบายน้ำได้ดี	ก่อสร้างท่อเหลี่ยมประตูน้ำ บ้านร้องขุดทิศเหนือ หมู่ ๑๐ ขนาด ๒-๑.๘๐x๑.๘๐x๕.๐๐ เมตร	-	-	-	๕๐๐,๐๐๐	-	ร้อยละระยะทางที่ก่อสร้าง	การระบายน้ำดีขึ้น	กองช่าง
๑๙๗	ปรับปรุงภูมิทัศน์บริเวณบ่อประมงหมู่บ้าน หมู่ ๑๐	เพื่อให้มีสถานที่สวยงาม	ปรับปรุงภูมิทัศน์บริเวณบ่อประมงหมู่บ้าน หมู่ ๑๐ ขนาดกว้าง ๑๐ เมตร ยาว ๑,๒๐๐ เมตร	-	-	-	๕๐๐,๐๐๐	-	ร้อยละความพึงพอใจของผู้ใช้บริการ	สถานที่มีภูมิทัศน์ที่เหมาะสมและสวยงาม	กองช่าง
๑๙๘	ก่อสร้างสะพานข้ามแม่น้ำร้องทราย หมู่ ๑๐	เพื่อการคมนาคมที่สะดวก	ก่อสร้างสะพานข้ามแม่น้ำร้องทราย หมู่ ๑๐ ขนาดกว้าง ๕.๐๐ เมตร ยาว ๕.๐๐ เมตร	-	-	-	๓๐๐,๐๐๐	-	ร้อยละระยะทางที่ก่อสร้าง	การเดินทางสะดวก	กองช่าง

ที่	โครงการ	วัตถุประสงค์	เป้าหมาย (ผลผลิตของโครงการ)	งบประมาณ					ตัวชี้วัด (KPI)	ผลที่คาดว่าจะได้รับ	หน่วยงานรับผิดชอบหลัก
				๒๕๖๑ (บาท)	๒๕๖๒ (บาท)	๒๕๖๓ (บาท)	๒๕๖๔ (บาท)	๒๕๖๕ (บาท)			
๑๙๙	วางท่อคอนกรีตเสริมเหล็กพร้อมบ่อพัก ซอย ๓ หมู่ ๑๑	เพื่อระบายน้ำได้ดี	ซอย ๓ หมู่ ๑๑ ขนาด ศก. ๑.๐๐ เมตร ยาว ๕๓.๐๐ เมตร จำนวน ๔ บ่อพัก	๒๓๗,๒๐๐	-	-	-	-	ร้อยละระยะทางที่ก่อสร้าง	การระบายน้ำดีขึ้น	กองช่าง
๒๐๐	ปรับปรุงศาลาอเนกประสงค์ หมู่ที่ ๑๑	เพื่อให้ประชาชนได้รับความสะดวกสบายในการทำกิจกรรม	๑.รางระบายน้ำฝน ๒.เทพื้น คสล. ทางเดิน ๓. ปูพื้นตัวหนอนทางเดิน จำนวน ๑ แห่ง	๕๐,๐๐๐	-	-	-	-	ประชาชนมีความพึงพอใจร้อยละ ๘๐	ประชาชนได้ทำกิจกรรมด้วยความสะดวก	กองช่าง
๒๐๑	ขยายเขตไฟฟ้าสาธารณะ ซอย ๒, ๖, เลียบลำน้ำปิง (นาหลุก) หมู่ ๑๑	เพื่อมีไฟฟ้าใช้	ซอย ๒, ๖, เลียบลำน้ำปิง (นาหลุก) หมู่ ๑๑ ความยาว ๖๐๐ เมตร	-	๕๐๐,๐๐๐	-	-	-	ประชาชนมีไฟฟ้าใช้อย่างทั่วถึง	มีไฟฟ้าใช้อย่างทั่วถึง	กองช่าง

ที่	โครงการ	วัตถุประสงค์	เป้าหมาย (ผลผลิตของโครงการ)	งบประมาณ					ตัวชี้วัด (KPI)	ผลที่คาดว่าจะได้รับ	หน่วยงานรับผิดชอบหลัก
				๒๕๖๑ (บาท)	๒๕๖๒ (บาท)	๒๕๖๓ (บาท)	๒๕๖๔ (บาท)	๒๕๖๕ (บาท)			
๒๐๒	ก่อสร้างถนนลาดยางแอสฟัลท์ติกคอนกรีต ซอย ๒ หมู่ ๑๑	เพื่อการคมนาคมที่สะดวก	ก่อสร้างถนนลาดยางแอสฟัลท์ติกคอนกรีต ซอย ๒ ขนาดกว้าง ๔.๐๐ เมตร ยาว ๗๑ เมตร หนา ๐.๐๕ เมตร	-	๑๐๐,๐๐๐	-	-	-	ร้อยละระยะทางที่ก่อสร้าง	การเดินทางสะดวก	กองช่าง
๒๐๓	วางท่อระบายน้ำ คสล.ชั้น ๓ (ลำเหมืองไส้ไก่) ซอย ๓ หมู่ ๑๑	เพื่อระบายน้ำได้ดี	วางท่อระบายน้ำ คสล.ชั้น ๓ (ลำเหมืองไส้ไก่) ซอย ๓ ขนาด ศก. ๑.๐๐ เมตร ยาว ๕๖ ท่อน พร้อมบ่อพักสำเร็จรูป จำนวน ๖ บ่อ	-	-	๓๐๐,๐๐๐	๓๐๐,๐๐๐	-	ร้อยละระยะทางที่ก่อสร้าง	การระบายน้ำดีขึ้น	กองช่าง

ที่	โครงการ	วัตถุประสงค์	เป้าหมาย (ผลผลิตของโครงการ)	งบประมาณ					ตัวชี้วัด (KPI)	ผลที่คาดว่าจะได้รับ	หน่วยงานรับผิดชอบหลัก
				๒๕๖๑ (บาท)	๒๕๖๒ (บาท)	๒๕๖๓ (บาท)	๒๕๖๔ (บาท)	๒๕๖๕ (บาท)			
๒๐๔	ก่อสร้างรางรินลำเหมืองไส้ไก่ หมู่ ๑๑	เพื่อระบายน้ำได้ดี	ก่อสร้างรางรินลำเหมืองไส้ไก่ หมู่ ๑๑ ขนาดกว้าง ๑.๒๐ เมตร ยาว ๘๐.๐๐ เมตร สูง ๑.๐๐ เมตร	-	-	๕๐๐,๐๐๐	๕๐๐,๐๐๐	-	ร้อยละระยะทางที่ก่อสร้าง	การระบายน้ำดีขึ้น	กองช่าง
๒๐๕	โครงการขยายเขตน้ำประปาไปสวนเลียบลำเหมืองขี้นา หมู่ ๑๑	เพื่อให้มีน้ำใช้	ขยายเขตน้ำประปาไปสวนเลียบลำเหมืองขี้นา หมู่ ๑๑ ความยาว ๓๕๐ เมตร	-	-	-	-	๕๐๐,๐๐๐	ร้อยละระยะทางที่ก่อสร้าง	ประชาชนมีน้ำใช้	กองช่าง

ที่	โครงการ	วัตถุประสงค์	เป้าหมาย (ผลผลิตของโครงการ)	งบประมาณ					ตัวชี้วัด (KPI)	ผลที่คาดว่าจะได้รับ	หน่วยงานรับผิดชอบหลัก
				๒๕๖๑ (บาท)	๒๕๖๒ (บาท)	๒๕๖๓ (บาท)	๒๕๖๔ (บาท)	๒๕๖๕ (บาท)			
๒๐๖	ก่อสร้างถนนลาดยางแอสฟัลท์ติกคอนกรีต เลียบลำเหมืองสบร้อง หมู่ ๑๑	เพื่อการคมนาคมที่สะดวก	ก่อสร้างถนนลาดยางแอสฟัลท์ติกคอนกรีต เลียบลำเหมืองสบร้อง หมู่ ๑๑ ขนาดกว้าง ๔.๐๐ เมตร ยาว ๑,๒๐๐ เมตร หนา ๐.๐๕ เมตร	-	-	-	-	๕๐๐,๐๐๐	ร้อยละระยะทางที่ก่อสร้าง	การเดินทางสะดวก	กองช่าง
๒๐๗	โครงการซ่อมแซมปรับปรุง ถนนลาดยาง OVERLAY เลียบลำเหมืองขี้นา หมู่ ๑๑	เพื่อการคมนาคมที่สะดวก	ซ่อมแซมปรับปรุงถนนลาดยาง OVERLAY เลียบลำเหมืองขี้นา หมู่ ๑๑ ขนาดกว้าง ๓.๐๐ เมตร ยาว ๑,๒๐๐ เมตร หนา ๐.๐๕ เมตร	-	-	-	-	๕๐๐,๐๐๐	ร้อยละระยะทางที่ก่อสร้าง	การเดินทางสะดวก	กองช่าง

ที่	โครงการ	วัตถุประสงค์	เป้าหมาย (ผลผลิตของโครงการ)	งบประมาณ					ตัวชี้วัด (KPI)	ผลที่คาดว่าจะได้รับ	หน่วยงานรับผิดชอบหลัก
				๒๕๖๑ (บาท)	๒๕๖๒ (บาท)	๒๕๖๓ (บาท)	๒๕๖๔ (บาท)	๒๕๖๕ (บาท)			
๒๐๘	ก่อสร้างถนนลาดยางแอสฟัลท์ติกคอนกรีต ซอยบ้านแม่แก้ว สุธรรม หมู่ ๑๑	เพื่อการคมนาคมที่สะดวก	ก่อสร้างถนนลาดยางแอสฟัลท์ติกคอนกรีต ซอยบ้านแม่แก้ว สุธรรม หมู่ ๑๑ ขนาดกว้าง ๔.๐๐ เมตร ยาว ๘๐ เมตร หนา ๐.๐๕ เมตร	-	-	-	-	๔๐๐,๐๐๐	ร้อยละระยะทางที่ก่อสร้าง	การเดินทางสะดวก	กองช่าง
๒๐๙	ปรับปรุงฌาปนสถาน หมู่ ๑๑	เพื่อให้มีความสะดวกในการฌาปนกิจศพ	ปรับปรุงฌาปนสถาน หมู่ ๑๑ ขนาดกว้าง ๖.๐๐ เมตร ยาว ๖.๐๐ เมตร	-	-	-	-	๓๐๐,๐๐๐	ร้อยละฌาปนกิจสถานที่ได้รับการปรับปรุง	การปฏิบัติในพิธีมีความสะดวกมากขึ้น	กองช่าง
๒๑๐	วางท่อเหลี่ยม ซอย ๖ หมู่ ๑๑	เพื่อระบายน้ำได้ดี	วางท่อเหลี่ยม ซอย ๖ หมู่ ๑๑ ขนาด ๒-๑.๘๐x๑.๘๐x๕.๐๐ เมตร	-	-	-	-	๓๐๐,๐๐๐	ร้อยละระยะทางที่ก่อสร้าง	การระบายน้ำดีขึ้น	กองช่าง

ที่	โครงการ	วัตถุประสงค์	เป้าหมาย (ผลผลิตของโครงการ)	งบประมาณ					ตัวชี้วัด (KPI)	ผลที่คาดว่าจะได้รับ	หน่วยงานรับผิดชอบหลัก
				๒๕๖๑ (บาท)	๒๕๖๒ (บาท)	๒๕๖๓ (บาท)	๒๕๖๔ (บาท)	๒๕๖๕ (บาท)			
๒๑๑	ปรับปรุงซ่อมแซมผิวจราจรด้วยแอสฟัลท์ติกฯ สายกลางบ้าน หมู่ ๑๒	เพื่อการคมนาคมที่สะดวก	สายกลางบ้าน หมู่ ๑๒ ขนาดกว้าง ๔.๐๐ เมตร ยาว ๔๕๐ เมตร หนา ๐.๐๕ เมตร	๒๕๖,๔๐๐	-	-	-	-	ร้อยละระยะทางที่ก่อสร้าง	การเดินทางสะดวก	กองช่าง
๒๑๒	ก่อสร้างศาลาอเนกประสงค์ ภายในหมู่บ้าน หมู่ ๑๒	เพื่อมีสถานที่ใช้ประโยชน์ร่วมกัน	ภายในหมู่บ้าน หมู่ ๑๒ ขนาดกว้าง ๖.๐๐ เมตร ยาว ๘.๐๐ เมตร สูง ๓.๐๐ เมตร	๓๐๐,๐๐๐	-	-	-	-	จำนวนศาลาอเนกประสงค์ที่ได้รับการก่อสร้าง	ประชาชนมีสถานที่ใช้ประโยชน์ร่วมกัน	กองช่าง
๒๑๓	ก่อสร้างถนนคอนกรีตเสริมเหล็ก ซอย ๕ หมู่ที่ ๑๒	เพื่อให้ประชาชนได้สัญจรไปมาด้วยความสะดวก	ถนนคอนกรีตเสริมเหล็ก ขนาดกว้าง ๔.๐๐ เมตร ยาว ๓๐๐ เมตร หนา ๐.๑๕ เมตร	๕๐,๐๐๐	-	-	-	-	ประชาชนมีความพึงพอใจร้อยละ ๘๐	ประชาชนได้สัญจรไปมาด้วยความสะดวก	กองช่าง

ที่	โครงการ	วัตถุประสงค์	เป้าหมาย (ผลผลิตของโครงการ)	งบประมาณ					ตัวชี้วัด (KPI)	ผลที่คาดว่าจะได้รับ	หน่วยงานรับผิดชอบหลัก
				๒๕๖๑ (บาท)	๒๕๖๒ (บาท)	๒๕๖๓ (บาท)	๒๕๖๔ (บาท)	๒๕๖๕ (บาท)			
๒๑๔	ขยายช่องทางลงสู่ถนนภายในหมู่บ้านพร้อมบ่อพัก หลังบ้านนายสูน หมู่ ๑๒	เพื่อการคมนาคมที่สะดวก	หลังบ้านนายสูน หมู่ ๑๒ ขนาดกว้าง ๔.๐๐ เมตร ยาว ๘๐ เมตร หนา ๐.๑๕ เมตร	-	๓๐๐,๐๐๐	-	-	-	ร้อยละระยะทางที่ก่อสร้าง	การเดินทางสะดวก	กองช่าง
๒๑๕	ก่อสร้างถนนคอนกรีตเสริมเหล็ก ซอย ๑๔ หมู่ ๑๒	เพื่อการคมนาคมที่สะดวก	ก่อสร้างถนนคอนกรีตเสริมเหล็ก ซอย ๑๔ หมู่ ๑๒ ช่วงที่ ๑ ขนาดกว้าง ๓ ม. ยาว ๖๕ ม. หนา ๐.๑๕ ม. พร้อมลงลูกรังไหล่ทางทั้งสองข้าง เฉลี่ยข้างละ ๐.๒๐ เมตร ช่วงที่ ๒ ขนาดกว้าง ๔ ม. ยาว ๕๖ ม. หนา ๐.๑๕ ม. พร้อมลงลูกรังไหล่ทางทั้งสองข้าง เฉลี่ยข้างละ ๐.๒๐ เมตร	-	๓๐๐,๐๐๐	๓๐๐,๐๐๐	๓๐๐,๐๐๐	-	ร้อยละระยะทางที่ก่อสร้าง	การเดินทางสะดวก	กองช่าง
๒๑๖	ขยายเขตไฟฟ้าเพื่อการเกษตร ป่าช้า – คันคลอง ดงป่าซาง หมู่ ๑๒	เพื่อมีไฟฟ้าใช้	ป่าช้า – คันคลอง ดงป่าซาง หมู่ ๑๒	-	๕๐๐,๐๐๐	-	-	-	ประชาชนมีไฟฟ้าใช้อย่างทั่วถึง	มีไฟฟ้าใช้อย่างทั่วถึง	กองช่าง

ที่	โครงการ	วัตถุประสงค์	เป้าหมาย (ผลผลิตของโครงการ)	งบประมาณ					ตัวชี้วัด (KPI)	ผลที่คาดว่าจะได้รับ	หน่วยงานรับผิดชอบหลัก
				๒๕๖๑ (บาท)	๒๕๖๒ (บาท)	๒๕๖๓ (บาท)	๒๕๖๔ (บาท)	๒๕๖๕ (บาท)			
๒๑๗	ก่อสร้างถนนลาดยางแอสฟัลท์ติกฯ ถนนแม่ก๊า – สันโป่ง หมู่ ๑๒	เพื่อการคมนาคมที่สะดวก	ถนนแม่ก๊า – สันโป่ง หมู่ ๑๒	–	๕๐๐,๐๐๐	–	–	–	ร้อยละระยะทางที่ก่อสร้าง	การเดินทางสะดวก	กองช่าง
๒๑๘	ก่อสร้างถนนลาดยางแอสฟัลท์ติกคอนกรีต (OVERLAY) สายบ้านแม่ก๊า – บ้านทรายมูล หมู่ ๑๒	เพื่อการคมนาคมที่สะดวก	ก่อสร้างถนนลาดยางแอสฟัลท์ติกคอนกรีต (OVERLAY) สายบ้านแม่ก๊า – บ้านทรายมูล ขนาดกว้าง ๔ ม. ยาว ๗๑ ม. หนา ๐.๐๕ ม.	–	๑๐๐,๐๐๐	–	–	–	ร้อยละระยะทางที่ก่อสร้าง	การเดินทางสะดวก	กองช่าง
๒๑๙	ก่อสร้างไหล่ทางถนน ซอย ๒ – ๓ หมู่ที่ ๑๒	เพื่อให้ประชาชนได้สัญจรไปมาด้วยความสะดวก	ถนนคอนกรีตเสริมเหล็ก ขนาดกว้าง ๒ หนา ๐.๑๕ ยาว ๒๓๖ เมตร	–	๒๕๗,๐๐๐	–	–	–	ประชาชนมีความพึงพอใจร้อยละ ๘๐	ประชาชนได้สัญจรไปมาด้วยความสะดวก	กองช่าง

ที่	โครงการ	วัตถุประสงค์	เป้าหมาย (ผลผลิตของโครงการ)	งบประมาณ					ตัวชี้วัด (KPI)	ผลที่คาดว่าจะได้รับ	หน่วยงานรับผิดชอบหลัก
				๒๕๖๑ (บาท)	๒๕๖๒ (บาท)	๒๕๖๓ (บาท)	๒๕๖๔ (บาท)	๒๕๖๕ (บาท)			
๒๒๐	โครงการก่อสร้างถนนคอนกรีตเสริมเหล็ก ซอย ๑๓ หมู่ ๑๒	เพื่อการคมนาคมที่สะดวก	ก่อสร้างถนนคอนกรีต ซอย ๑๓ หมู่ ๑๒ ขนาดกว้าง ๓ เมตร ยาว ๕๔ เมตร หนา ๐.๑๕ เมตร พร้อมลงลูกรังไหล่ทางทั้งสองข้าง เฉลี่ยข้างละ ๐.๒๐ เมตร	-	-	๑๐๐,๐๐๐	๑๐๐,๐๐๐	-	ร้อยละระยะทางที่ก่อสร้าง	การเดินทางสะดวก	กองช่าง
๒๒๑	ก่อสร้างถนนคอนกรีตเสริมเหล็ก ลำเหมืองประส้าน หมู่ ๑๒	เพื่อการคมนาคมที่สะดวก	ก่อสร้างถนนคอนกรีตเสริมเหล็ก ลำเหมืองประส้าน หมู่ ๑๒ ขนาดกว้าง ๔.๐๐ เมตร ระยะทาง ๘๘๓ เมตร หนา ๐.๑๕ เมตร	-	-	๑,๙๕๐,๐๐๐	๑,๙๕๐,๐๐๐	-	ร้อยละระยะทางที่ก่อสร้าง	การเดินทางสะดวก	กองช่าง

ที่	โครงการ	วัตถุประสงค์	เป้าหมาย (ผลผลิตของโครงการ)	งบประมาณ					ตัวชี้วัด (KPI)	ผลที่คาดว่าจะได้รับ	หน่วยงานรับผิดชอบหลัก
				๒๕๖๑ (บาท)	๒๕๖๒ (บาท)	๒๕๖๓ (บาท)	๒๕๖๔ (บาท)	๒๕๖๕ (บาท)			
๒๒๒	โครงการวางท่อ คสล. พร้อมบ่อพักพร้อมทางลง ซอยบ้านนายอินสอน หมู่ ๑๒	เพื่อการระบายน้ำที่ดี	วางท่อ คสล. พร้อมบ่อพักพร้อมทางลง ซอยบ้านนายอินสอน หมู่ ๑๒ วางท่อ ศก. ๐.๘๐ เมตร ยาว ๑๐๐ เมตร พร้อมบ่อพัก คสล. ๖ บ่อ	-	๓๗๐,๐๐๐	๕๐๐,๐๐๐	-	-	ร้อยละระยะทางที่ก่อสร้าง	การระบายน้ำดีขึ้น	กองช่าง
๒๒๓	ขยายเขตไฟฟ้าเพื่อการเกษตร หนองแขม หมู่ ๑๒	เพื่อมีไฟฟ้าใช้	ขยายเขตไฟฟ้าเพื่อการเกษตร หนองแขม หมู่ ๑๒ ความยาว ๑,๐๐๐ เมตร	-	-	๕๐๐,๐๐๐	๕๐๐,๐๐๐	-	ประชาชนมีไฟฟ้าใช้อย่างทั่วถึง	มีไฟฟ้าใช้อย่างทั่วถึง	กองช่าง

ที่	โครงการ	วัตถุประสงค์	เป้าหมาย (ผลผลิตของโครงการ)	งบประมาณ					ตัวชี้วัด (KPI)	ผลที่คาดว่าจะได้รับ	หน่วยงานรับผิดชอบหลัก
				๒๕๖๑ (บาท)	๒๕๖๒ (บาท)	๒๕๖๓ (บาท)	๒๕๖๔ (บาท)	๒๕๖๕ (บาท)			
๒๒๔	ปรับปรุง ซ่อมแซม ถนนลาดยาง ถนนสายหลักภายในหมู่บ้าน หมู่ ๑๒	เพื่อการคมนาคมที่สะดวก	ปรับปรุง ซ่อมแซม ถนนลาดยาง ถนนสายหลักภายในหมู่บ้าน หมู่ ๑๒ ขนาดกว้าง ๔.๐๐ เมตร ยาว ๔๕๐ เมตร หนา ๐.๐๕ เมตร	-	-	๕๐๐,๐๐๐	๕๐๐,๐๐๐	๕๐๐,๐๐๐	ร้อยละระยะทางที่ปรับปรุง	การเดินทางสะดวก	กองช่าง
๒๒๕	ขยายท่อพร้อมถม บ้านนายกมล สุขแก้ว หมู่ ๑๒	เพื่อการระบายน้ำที่ดี	ขยายท่อพร้อมถม บ้านนายกมล สุขแก้ว หมู่ ๑๒ ขนาดกว้าง ๑.๐๐ เมตร ยาว ๑,๐๐๐ เมตร	-	-	๓๐๐,๐๐๐	๓๐๐,๐๐๐	-	ร้อยละระยะทางที่ก่อสร้าง	การระบายน้ำดีขึ้น	กองช่าง

ที่	โครงการ	วัตถุประสงค์	เป้าหมาย (ผลผลิตของโครงการ)	งบประมาณ					ตัวชี้วัด (KPI)	ผลที่คาดว่าจะได้รับ	หน่วยงานรับผิดชอบหลัก
				๒๕๖๑ (บาท)	๒๕๖๒ (บาท)	๒๕๖๓ (บาท)	๒๕๖๔ (บาท)	๒๕๖๕ (บาท)			
๒๒๖	ปรับปรุง ซ่อมแซม ผิวจราจรด้วยลูกรัง สายคันคลอง –หนองแขม, ดงป่าซาง – ป่าช้า หมู่ ๑๒	เพื่อการคมนาคมที่สะดวก	ปรับปรุง ซ่อมแซม ผิวจราจรด้วยลูกรัง สายคันคลอง – หนองแขม, ดงป่าซาง – ป่าช้า หมู่ ๑๒ ขนาดกว้าง ๔.๐๐ เมตร ยาว ๑,๒๐๐ เมตร หนา ๐.๒๕ เมตร	–	–	๖๐๐,๐๐๐	๖๐๐,๐๐๐	–	ร้อยละระยะทางที่ปรับปรุง	การเดินทางสะดวก	กองช่าง
๒๒๗	ปรับปรุงระบบประปาภายในหมู่บ้าน หมู่ ๑๒	เพื่อให้ประชาชนมีน้ำสะอาดใช้	ปรับปรุงระบบประปา ภายในหมู่บ้าน หมู่ ๑๒ ความยาว ๒,๐๐๐ เมตร	–	–	๕๐๐,๐๐๐	๕๐๐,๐๐๐	–	จำนวนระบบประปาที่ได้รับการปรับปรุง	ประชาชนมีน้ำสะอาดใช้	กองช่าง

ที่	โครงการ	วัตถุประสงค์	เป้าหมาย (ผลผลิตของโครงการ)	งบประมาณ					ตัวชี้วัด (KPI)	ผลที่คาดว่าจะได้รับ	หน่วยงานรับผิดชอบหลัก
				๒๕๖๑ (บาท)	๒๕๖๒ (บาท)	๒๕๖๓ (บาท)	๒๕๖๔ (บาท)	๒๕๖๕ (บาท)			
๒๒๘	ก่อสร้างศาลาอเนกประสงค์ หมู่ ๑๒	เพื่อให้มีสถานที่ใช้ประโยชน์ร่วมกัน	ก่อสร้างศาลาอเนกประสงค์ หมู่ ๑๒ ขนาดกว้าง ๕.๐๐ เมตร ยาว ๑๕.๐๐ เมตร สูง ๓.๐๐ เมตร	-	-	-	-	๕๐๐,๐๐๐	จำนวนอาคารที่ได้ก่อสร้าง	ประชาชนได้ใช้ประโยชน์ร่วมกัน	กองช่าง
๒๒๙	ขยายเขตไฟฟ้าเพื่อการเกษตร ซอย ๑/ซอย ๒/ ซอย ๓ หมู่ ๑๓	เพื่อให้มีไฟฟ้าใช้	ซอย ๑/ซอย ๒/ ซอย ๓ หมู่ ๑๓ ความยาว ๕๐๐ เมตร	๒๓๔,๘๐๐	-	-	-	-	ประชาชนมีไฟฟ้าใช้อย่างทั่วถึง	มีไฟฟ้าใช้อย่างทั่วถึง	กองช่าง
๒๓๐	ปรับปรุงซ่อมแซมผิวจราจรด้วยแอสฟัลท์ติกฯ ซอย ๑ – ๓ หมู่ ๑๓	เพื่อการคมนาคมที่สะดวก	ซอย ๑ – ๓ หมู่ ๑๓ ขนาดกว้าง ๔.๐๐ เมตร ยาว ๖๐๐ เมตร หนา ๐.๐๕ เมตร	๒๐๐,๐๐๐	-	-	-	-	ร้อยละระยะทางที่ปรับปรุง	การเดินทางสะดวก	กองช่าง

ที่	โครงการ	วัตถุประสงค์	เป้าหมาย (ผลผลิตของโครงการ)	งบประมาณ					ตัวชี้วัด (KPI)	ผลที่คาดว่าจะได้รับ	หน่วยงานรับผิดชอบหลัก
				๒๕๖๑ (บาท)	๒๕๖๒ (บาท)	๒๕๖๓ (บาท)	๒๕๖๔ (บาท)	๒๕๖๕ (บาท)			
๒๓๑	ก่อสร้างถนนคอนกรีตเสริมเหล็กทางลงวัดศรีสิริธรรม (ป่ากล้วย) หมู่ที่ ๑๓	เพื่อให้ประชาชนได้สัญจรไปมาด้วยความสะดวก	ถนนคอนกรีตเสริมเหล็ก ขนาดกว้าง ๔ หนา ๐.๑๕ ยาว ๒๓ เมตร	๕๐,๐๐๐	-	-	-	-	ประชาชนมีความพึงพอใจร้อยละ ๘๐	ประชาชนได้สัญจรไปมาด้วยความสะดวก	กองช่าง
๒๓๒	วางท่อคอนกรีต (หูช้าง) ทางขึ้นพนังคันเหมืองกุ้ง หมู่ ๑๓	เพื่อระบายน้ำได้ดี	วางท่อคอนกรีต (หูช้าง) ทางขึ้นพนังคันเหมืองกุ้ง หมู่ ๑๓ ขนาด ศก. ๑.๐๐ เมตร จำนวน ๗ ท่อน จำนวน ๒ แถว	-	๖๐๐,๐๐๐	๖๐๐,๐๐๐	๖๐๐,๐๐๐	๖๐๐,๐๐๐	ร้อยละระยะทางที่ก่อสร้าง	การระบายน้ำดีขึ้น	กองช่าง
๒๓๓	ก่อสร้างถนนลาดยางแอสฟัลท์ติกคอนกรีตภายในหมู่บ้าน ซอย ๑,๒,๓ หมู่ ๑๓	เพื่อการคมนาคมที่สะดวก	ก่อสร้างถนนลาดยางแอสฟัลท์ติกคอนกรีตภายในหมู่บ้าน ซอย ๑,๒,๓ หมู่ ๑๓ ขนาดกว้าง ๔.๐๐ เมตร ยาว ๖๐๐ เมตร หนา ๐.๐๕ เมตร	-	๕๑๙,๘๒๐	-	-	-	ร้อยละระยะทางที่ก่อสร้าง	การเดินทางสะดวก	กองช่าง

ที่	โครงการ	วัตถุประสงค์	เป้าหมาย (ผลผลิตของโครงการ)	งบประมาณ					ตัวชี้วัด (KPI)	ผลที่คาดว่าจะได้รับ	หน่วยงานรับผิดชอบหลัก
				๒๕๖๑ (บาท)	๒๕๖๒ (บาท)	๒๕๖๓ (บาท)	๒๕๖๔ (บาท)	๒๕๖๕ (บาท)			
๒๓๔	ก่อสร้างถนนลาดยางแอสฟัลท์ติกคอนกรีตสายวงแหวนทุ่งร้องขี้ควาย หมู่ ๑๓	เพื่อการคมนาคมที่สะดวก	ก่อสร้างถนนลาดยางแอสฟัลท์ติกคอนกรีตสายวงแหวนทุ่งร้องขี้ควาย หมู่ ๑๓ ขนาดกว้าง ๓.๐๐ เมตร ยาว ๑,๒๕๐ เมตร หนา ๐.๐๕ เมตร	-	๕๐๐,๐๐๐	๕๐๐,๐๐๐	๕๐๐,๐๐๐	-	ร้อยละระยะทางที่ก่อสร้าง	การเดินทางสะดวก	กองช่าง
๒๓๕	ปรับปรุง ซ่อมแซมผิวจราจรด้วยลูกรังลำเหมืองเก่าพ่อหลวงมอย บุญทามา หมู่ ๑๓	เพื่อการคมนาคมที่สะดวก	ปรับปรุงซ่อมแซมผิวจราจรด้วยลูกรังลำเหมืองเก่าพ่อหลวงมอย บุญทามา หมู่ ๑๓ ขนาดกว้าง ๓.๐๐ เมตร ยาว ๑,๖๐๐ เมตร หนา ๐.๒๐ เมตร	-	๕๐๐,๐๐๐	๕๐๐,๐๐๐	๕๐๐,๐๐๐	-	ร้อยละระยะทางที่ปรับปรุง	การเดินทางสะดวก	กองช่าง

ที่	โครงการ	วัตถุประสงค์	เป้าหมาย (ผลผลิตของโครงการ)	งบประมาณ					ตัวชี้วัด (KPI)	ผลที่คาดว่าจะได้รับ	หน่วยงานรับผิดชอบหลัก
				๒๕๖๑ (บาท)	๒๕๖๒ (บาท)	๒๕๖๓ (บาท)	๒๕๖๔ (บาท)	๒๕๖๕ (บาท)			
๒๓๖	ก่อสร้างท่อลอดระบายน้ำ ลำเหมืองขะจ๋าย หมู่ ๑๓	เพื่อระบายน้ำได้ดี	ก่อสร้างท่อลอดระบายน้ำ ลำเหมืองขะจ๋าย หมู่ ๑๓ ขนาด ๒-๑.๘๐x๑.๘๐x๕.๐๐ เมตร	-	๕๐๐,๐๐๐	๕๐๐,๐๐๐	๕๐๐,๐๐๐	-	ร้อยละระยะทางที่ก่อสร้าง	การระบายน้ำดีขึ้น	กองช่าง
๒๓๗	ก่อสร้างถนนลาดยางแอสฟัลท์ติกคอนกรีต (OVERLAY) ซอย ๒ เชื่อมบ้านสันคอกช้าง หมู่ ๑๓	เพื่อการคมนาคมที่สะดวก	ก่อสร้างถนนลาดยางแอสฟัลท์ติกคอนกรีต (OVERLAY) ซอย ๒ เชื่อมบ้านสันคอกช้าง ขนาดกว้าง ๔.๐๐ เมตร ยาว ๓๕๐ เมตร หนา ๐.๐๕ เมตร	-	๑๐๐,๐๐๐	-	-	-	ร้อยละระยะทางที่ก่อสร้าง	การเดินทางสะดวก	กองช่าง

ที่	โครงการ	วัตถุประสงค์	เป้าหมาย (ผลผลิตของโครงการ)	งบประมาณ					ตัวชี้วัด (KPI)	ผลที่คาดว่าจะได้รับ	หน่วยงานรับผิดชอบหลัก
				๒๕๖๑ (บาท)	๒๕๖๒ (บาท)	๒๕๖๓ (บาท)	๒๕๖๔ (บาท)	๒๕๖๕ (บาท)			
๒๓๘	ปรับปรุง ซ่อมแซมผิวจราจรด้วยแอสฟัลติกส์ฯ ซอย ๒ หมู่ที่ ๑๓	เพื่อให้ประชาชนได้สัญจรไปมาด้วยความสะดวก	ปรับปรุง ซ่อมแซมผิวจราจรด้วยแอสฟัลติกส์ฯ ซอย ๒ หมู่ที่ ๑๓ ขนาดกว้าง ๔.๐๐ เมตร ยาว ๓๕๐ เมตร หนา ๐.๐๕ เมตร	๑๐๐,๐๐๐	-	-	-	-	ประชาชนมีความพึงพอใจร้อยละ ๘๐	ประชาชนได้สัญจรไปมาด้วยความสะดวก	กองช่าง
๒๓๙	ปรับปรุงถนนลาดยางแอสฟัลท์ติกคอนกรีต (over lay) ซอย ๑ หมู่ ๑๓	เพื่อการคมนาคมที่สะดวก	ปรับปรุง ถนนลาดยางแอสฟัลท์ติกคอนกรีต (over lay) ซอย ๑ หมู่ ๑๓ ขนาดกว้าง ๔.๐๐ เมตร ยาว ๑๙๗ เมตร หนา ๐.๐๕ เมตร	-	-	๓๐๐,๐๐๐	๓๐๐,๐๐๐	๓๐๐,๐๐๐	ร้อยละระยะทางที่ก่อสร้าง	การเดินทางสะดวก	กองช่าง

ที่	โครงการ	วัตถุประสงค์	เป้าหมาย (ผลผลิตของโครงการ)	งบประมาณ					ตัวชี้วัด (KPI)	ผลที่คาดว่าจะได้รับ	หน่วยงานรับผิดชอบหลัก
				๒๕๖๑ (บาท)	๒๕๖๒ (บาท)	๒๕๖๓ (บาท)	๒๕๖๔ (บาท)	๒๕๖๕ (บาท)			
๒๔๐	ปรับปรุงถนนลาดยางแอสฟัลท์ติกคอนกรีต (over lay) ซอย ๓ หมู่ ๑๓	เพื่อการคมนาคมที่สะดวก	ปรับปรุงถนนลาดยางแอสฟัลท์ติกคอนกรีต (over lay) ซอย ๓ หมู่ ๑๓ ขนาดกว้าง ๔.๐๐ เมตร ยาว ๒๒.๕๐เมตร หนา ๐.๐๕ เมตร	-	-	๑๐๐,๐๐๐	๑๐๐,๐๐๐	๑๐๐,๐๐๐	ร้อยละระยะทางที่ปรับปรุง	การเดินทางสะดวก	กองช่าง
๒๔๑	ปรับปรุงซ่อมแซมผิวจราจรด้วยดินลูกรัง ถนนคันเหมืองกุ้ง หมู่ ๑๓	เพื่อการคมนาคมที่สะดวก	ปรับปรุงซ่อมแซมผิวจราจรด้วยดินลูกรัง ถนนคันเหมืองกุ้ง หมู่ ๑๓ ขนาดกว้าง ๔.๐๐ เมตร ยาว ๑,๕๐๐ เมตร หนา ๐.๒๐ เมตร	-	-	๓๐๐,๐๐๐	๓๐๐,๐๐๐	๓๐๐,๐๐๐	ร้อยละระยะทางที่ปรับปรุง	การเดินทางสะดวก	กองช่าง

ที่	โครงการ	วัตถุประสงค์	เป้าหมาย (ผลผลิตของโครงการ)	งบประมาณ					ตัวชี้วัด (KPI)	ผลที่คาดว่าจะได้รับ	หน่วยงานรับผิดชอบหลัก
				๒๕๖๑ (บาท)	๒๕๖๒ (บาท)	๒๕๖๓ (บาท)	๒๕๖๔ (บาท)	๒๕๖๕ (บาท)			
๒๔๒	ก่อสร้างท่อลอดเหลี่ยม คสล. ซอย ๗ หมู่ ๑๓	เพื่อระบายน้ำได้ดี	ก่อสร้างท่อลอดเหลี่ยม คสล. ซอย ๗ ขนาด ๒ ช่อง กว้าง ๑.๘๐ เมตร ลึก ๑.๘๐ เมตร ยาว ๕.๐๐ เมตร หมู่ ๑๓	-	-	-	-	๖๐๐,๐๐๐	ร้อยละระยะทางที่ก่อสร้าง	การระบายน้ำดีขึ้น	กองช่าง
๒๔๓	ก่อสร้างกำแพงคอนกรีตลำเหมืองใช้น้ำทุ่งร้องขี้ควาย หมู่ ๑๓	เพื่อป้องกันน้ำท่วม	ก่อสร้างกำแพงคอนกรีตลำเหมืองใช้น้ำทุ่งร้องขี้ควาย หมู่ ๑๓ ความยาว ๒๐๐ เมตร สูง ๑.๒๐ เมตร	-	-	๕๐๐,๐๐๐	-	-	ร้อยละระยะทางที่ก่อสร้าง	ป้องกันน้ำท่วม	กองช่าง

ที่	โครงการ	วัตถุประสงค์	เป้าหมาย (ผลผลิตของโครงการ)	งบประมาณ					ตัวชี้วัด (KPI)	ผลที่คาดว่าจะได้รับ	หน่วยงานรับผิดชอบหลัก
				๒๕๖๑ (บาท)	๒๕๖๒ (บาท)	๒๕๖๓ (บาท)	๒๕๖๔ (บาท)	๒๕๖๕ (บาท)			
๒๔๔	ก่อสร้างถนนคอนกรีตเสริมเหล็กภายในหมู่บ้าน หมู่ ๑๓	เพื่อการคมนาคมที่สะดวก	ก่อสร้างถนนคอนกรีตเสริมเหล็กภายในหมู่บ้าน หมู่ ๑๓ ขนาดกว้าง ๔.๐๐ เมตร ยาว ๕๐๐ เมตร หนา ๐.๑๕ เมตร	-	-	๓๗๐๐,๐๐๐	-	-	ร้อยละระยะทางที่ก่อสร้าง	การเดินทางสะดวก	กองช่าง
๒๔๕	ปรับปรุงระบบประปาภายในหมู่บ้าน หมู่ ๑๓	เพื่อให้ประชาชนมีน้ำสะอาดใช้	ปรับปรุงระบบประปาภายในหมู่บ้าน หมู่ ๑๓ ความยาว ๑,๔๒๐ เมตร	-	-	๖๐๐,๐๐๐	๖๐๐,๐๐๐	-	จำนวนระบบประปาที่ได้รับการปรับปรุง	ประชาชนมีน้ำสะอาดใช้	กองช่าง

ที่	โครงการ	วัตถุประสงค์	เป้าหมาย (ผลผลิตของโครงการ)	งบประมาณ					ตัวชี้วัด (KPI)	ผลที่คาดว่าจะได้รับ	หน่วยงานรับผิดชอบหลัก
				๒๕๖๑ (บาท)	๒๕๖๒ (บาท)	๒๕๖๓ (บาท)	๒๕๖๔ (บาท)	๒๕๖๕ (บาท)			
๒๔๖	ก่อสร้างถนนลาดยางแอสฟัลท์ติกคอนกรีต ถนนคันเหมืองกุ้ง หมู่ ๑๓	เพื่อการคมนาคมที่สะดวก	ก่อสร้างถนนลาดยางแอสฟัลท์ติกคอนกรีต ถนนคันเหมืองกุ้ง หมู่ ๑๓ ขนาดกว้าง ๓.๐๐ เมตร ยาว ๑,๕๐๐ เมตร หนา ๐.๐๕ เมตร	-	-	-	๗๐๐,๐๐๐	-	ร้อยละระยะทางที่ก่อสร้าง	การเดินทางสะดวก	กองช่าง
๒๔๗	ก่อสร้างถนนคอนกรีตเสริมเหล็ก หมู่ ๑๔ – หมู่ ๓ หมู่ ๑๔	เพื่อการคมนาคมที่สะดวก	หมู่ ๑๔ – หมู่ ๓ ขนาดกว้าง ๔.๐๐ เมตร ยาว ๑,๒๐๐ เมตร หนา ๐.๑๕ เมตร	๒๓๓,๖๐๐	๒๐๐,๐๐๐	๒๐๐,๐๐๐	๒๐๐,๐๐๐	๒๐๐,๐๐๐	ร้อยละระยะทางที่ก่อสร้าง	การเดินทางสะดวก	กองช่าง

ที่	โครงการ	วัตถุประสงค์	เป้าหมาย (ผลผลิตของโครงการ)	งบประมาณ					ตัวชี้วัด (KPI)	ผลที่คาดว่าจะได้รับ	หน่วยงานรับผิดชอบหลัก
				๒๕๖๑ (บาท)	๒๕๖๒ (บาท)	๒๕๖๓ (บาท)	๒๕๖๔ (บาท)	๒๕๖๕ (บาท)			
๒๔๘	ปรับปรุง ซ่อมแซมผิวจราจรถนนซอยในหมู่บ้านด้วยดินลูกรัง ซอย ๖ – ๗ – ๘ หมู่ที่ ๑๔	เพื่อให้ประชาชนได้สัญจรไปมาด้วยความสะดวก	ปรับปรุง ซ่อมแซมผิวจราจรถนนซอยในหมู่บ้านด้วยหินดินลูกรัง ซอย ๖–๗–๘ ขนาดกว้าง ๓ หนา ๐.๑๒ ยาว ๘๔๘ เมตร	๕๐,๐๐๐	–	–	–	–	ประชาชนมีความพึงพอใจร้อยละ ๘๐	ประชาชนได้สัญจรไปมาด้วยความสะดวก	กองช่าง
๒๔๙	ก่อสร้างถนนลาดยางแอสฟัลท์ติกคอนกรีตฯ ซอยหน้าบ้านนายวิจิตร หมู่ ๑๔	เพื่อการคมนาคมที่สะดวก	ซอยหน้าบ้านนายวิจิตร หมู่ ๑๔ ขนาดกว้าง ๓.๐๐ เมตร ยาว ๖๕.๐๐ เมตร หนา ๐.๐๕ เมตร	–	๓๐๐,๐๐๐	๓๐๐,๐๐๐	๓๐๐,๐๐๐	๓๐๐,๐๐๐	ร้อยละระยะทางที่ก่อสร้าง	การเดินทางสะดวก	กองช่าง

ที่	โครงการ	วัตถุประสงค์	เป้าหมาย (ผลผลิตของโครงการ)	งบประมาณ					ตัวชี้วัด (KPI)	ผลที่คาดว่าจะได้รับ	หน่วยงานรับผิดชอบหลัก
				๒๕๖๑ (บาท)	๒๕๖๒ (บาท)	๒๕๖๓ (บาท)	๒๕๖๔ (บาท)	๒๕๖๕ (บาท)			
๒๕๐	ก่อสร้างถนนลาดยางแอสฟัลท์ติกคอนกรีตซอยบ้านนายนรินทร์ หมู่ ๑๔	เพื่อการคมนาคมที่สะดวก	ก่อสร้างถนนลาดยางแอสฟัลท์ติกคอนกรีตซอยบ้านนายนรินทร์ หมู่ ๑๔ ขนาดกว้าง ๓.๐๐ เมตร ยาว ๑๐๐ เมตร หนา ๐.๐๕ เมตร	-	๓๐๐,๐๐๐	-	๓๐๐,๐๐๐	-	ร้อยละระยะทางที่ก่อสร้าง	การเดินทางสะดวก	กองช่าง
๒๕๑	วางท่อระบายน้ำ ซอยหน้าบ้านนายโสภณ หมู่ ๑๔	เพื่อระบายน้ำได้ดี	วางท่อระบายน้ำซอยหน้าบ้านนายโสภณ หมู่ ๑๔ ขนาดกว้าง ๐.๓๐ เมตร ยาว ๑๒๐ เมตร ลึก ๐.๕๐ เมตร	-	๓๐๐,๐๐๐	๓๐๐,๐๐๐	๓๐๐,๐๐๐	๓๐๐,๐๐๐	ร้อยละระยะทางที่ก่อสร้าง	การระบายน้ำดีขึ้น	กองช่าง

ที่	โครงการ	วัตถุประสงค์	เป้าหมาย (ผลผลิตของโครงการ)	งบประมาณ					ตัวชี้วัด (KPI)	ผลที่คาดว่าจะได้รับ	หน่วยงานรับผิดชอบหลัก
				๒๕๖๑ (บาท)	๒๕๖๒ (บาท)	๒๕๖๓ (บาท)	๒๕๖๔ (บาท)	๒๕๖๕ (บาท)			
๒๕๒	ก่อสร้างถนนลาดยางแอสฟัลท์ติกฯ ซอย ๒ หมู่ ๑๔	เพื่อการคมนาคมที่สะดวก	ก่อสร้างถนนลาดยางแอสฟัลท์ติกฯ ซอย ๒ หมู่ ๑๔ ขนาดกว้าง ๔.๐๐ เมตร ยาว ๑๓๐ เมตร หนา ๐.๐๕ เมตร	-	๓๐๐,๐๐๐	-	-	-	ร้อยละระยะทางที่ก่อสร้าง	การเดินทางสะดวก	กองช่าง
๒๕๓	ก่อสร้างถนนลาดยางแอสฟัลท์ติกคอนกรีต (overlay) ซอย ๖ หมู่ ๑๔	เพื่อการคมนาคมที่สะดวก	ก่อสร้างถนนลาดยางแอสฟัลท์ติกคอนกรีต (overlay) ซอย ๖ หมู่ ๑๔ ขนาดกว้าง ๔.๐๐ เมตร ยาว ๗๑ เมตร หนา ๐.๐๕ เมตร	-	๑๐๐,๐๐๐	-	-	-	ร้อยละระยะทางที่ก่อสร้าง	การเดินทางสะดวก	กองช่าง

ที่	โครงการ	วัตถุประสงค์	เป้าหมาย (ผลผลิตของโครงการ)	งบประมาณ					ตัวชี้วัด (KPI)	ผลที่คาดว่าจะได้รับ	หน่วยงานรับผิดชอบหลัก
				๒๕๖๑ (บาท)	๒๕๖๒ (บาท)	๒๕๖๓ (บาท)	๒๕๖๔ (บาท)	๒๕๖๕ (บาท)			
๒๕๔	ก่อสร้างถนนลาดยางแอสฟัลท์ติกคอนกรีต(OVER LAY) ซอย ๕ หมู่ ๑๔	เพื่อการคมนาคมที่สะดวก	ก่อสร้างถนนลาดยางแอสฟัลท์ติกคอนกรีต ซอย ๕ หมู่ ๑๔ ขนาดกว้าง ๔.๐๐ เมตร ยาว ๑๕๐ เมตร หนา ๐.๐๕ เมตร	-	-	๓๐๐,๐๐๐	๓๐๐,๐๐๐	๓๐๐,๐๐๐	ร้อยละระยะทางที่ก่อสร้าง	การเดินทางสะดวก	กองช่าง
๒๕๕	ก่อสร้างถนนลาดยางแอสฟัลท์ติกคอนกรีต ซอย ๖ หมู่ ๑๔	เพื่อการคมนาคมที่สะดวก	ก่อสร้างถนนลาดยางแอสฟัลท์ติกคอนกรีต ซอย ๖ หมู่ ๑๔ ขนาดกว้าง ๓.๐๐ เมตร ยาว ๑๒๐ เมตร หนา ๐.๐๕ เมตร	-	-	๓๐๐,๐๐๐	๓๐๐,๐๐๐	๓๐๐,๐๐๐	ร้อยละระยะทางที่ก่อสร้าง	การเดินทางสะดวก	กองช่าง

ที่	โครงการ	วัตถุประสงค์	เป้าหมาย (ผลผลิตของโครงการ)	งบประมาณ					ตัวชี้วัด (KPI)	ผลที่คาดว่าจะได้รับ	หน่วยงานรับผิดชอบหลัก
				๒๕๖๑ (บาท)	๒๕๖๒ (บาท)	๒๕๖๓ (บาท)	๒๕๖๔ (บาท)	๒๕๖๕ (บาท)			
๒๕๖	ปรับปรุง ซ่อมแซม ถนนคอนกรีต หรือถนนลาดยาง เส้นหลักหน้าบ้านประธานปัญญาสอน หมู่ ๑๔	เพื่อการคมนาคมที่สะดวก	ปรับปรุงซ่อมแซม ถนนคอนกรีต หรือถนนลาดยาง เส้นหลักหน้าบ้านประธาน ปัญญาสอน หมู่ ๑๔ ขนาดกว้าง ๓.๐๐ เมตร ยาว ๘๐ เมตร หนา ๐.๐๕ เมตร	-	-	-	๒๐๐,๐๐๐	๒๐๐,๐๐๐	ร้อยละระยะทางที่ก่อสร้าง	การเดินทางสะดวก	กองช่าง
๒๕๗	ก่อสร้างอาคารอเนกประสงค์คอนกรีตเสริมเหล็ก ๑ ชั้น	เพื่อใช้ในการทำกิจกรรมของประชาชนตำบลแม่ก๊า	อาคารอเนกประสงค์คอนกรีตเสริมเหล็ก ๑ ชั้น ขนาดกว้าง ๖ ยาว ๘ สูง ๓ เมตร	๒๕๐,๐๐๐	-	-	-	-	ประชาชนมีความพึงพอใจร้อยละ ๘๐	ประชาชนมีสถานที่ใช้ทำกิจกรรมร่วมกัน	กองช่าง, กองส่งเสริมการเกษตร

ที่	โครงการ	วัตถุประสงค์	เป้าหมาย (ผลผลิตของโครงการ)	งบประมาณ					ตัวชี้วัด (KPI)	ผลที่คาดว่าจะได้รับ	หน่วยงานรับผิดชอบหลัก
				๒๕๖๑ (บาท)	๒๕๖๒ (บาท)	๒๕๖๓ (บาท)	๒๕๖๔ (บาท)	๒๕๖๕ (บาท)			
๒๕๘	ก่อสร้างถนนคอนกรีตเสริมเหล็กหน้าอาคารเรียนศูนย์พัฒนาเด็กเล็ก	เพื่อให้ประชาชนได้สัญจรไปมาด้วยความสะดวก	ถนนคอนกรีตเสริมเหล็กหน้าอาคารเรียนศูนย์พัฒนาเด็กเล็ก ขนาดกว้าง ๔ หนา ๐.๑๕ ยาว ๑๓๘ เมตร	๓๐๐,๐๐๐	-	-	-	-	ประชาชนมีความพึงพอใจร้อยละ ๘๐	ประชาชนได้สัญจรไปมาด้วยความสะดวก	กองช่าง, กองการศึกษา
๒๕๙	ก่อสร้างโรงจอดรถของ อบต. สำหรับผู้ติดต่อราชการ	เพื่อใช้ในการบริการประชาชนผู้ติดต่อราชการ และใช้จอดรถกระเช้า รถบรรทุกน้ำ รถกู้ชีพกู้ภัย	โรงจอดรถของ อบต. สำหรับผู้ติดต่อราชการ ขนาดกว้าง ๗ ยาว ๒๒ สูง ๓.๕๐ เมตร	๓๐๐,๐๐๐	๓๐๐,๐๐๐	-	-	-	ประชาชนมีความพึงพอใจร้อยละ ๘๐	ประชาชนมีสถานที่ใช้ทำกิจกรรมร่วมกัน	กองช่าง , สำนักปลัด
๒๖๐	ก่อสร้าง/ปรับปรุง ลานกีฬา	เพื่อเป็นสถานที่ใช้ประโยชน์ร่วมกัน	พื้นที่ตำบลแม่ก๊า หมู่ ๑ – หมู่ ๑๔ ขนาดกว้าง ๓๐ เมตร ยาว ๓๐ เมตร หนา ๐.๑๒ เมตร	๔,๐๐๐,๐๐๐	-	๓๐๐,๐๐๐	-	-	ร้อยละระยะทางที่ก่อสร้าง	ประชาชนมีสถานที่ใช้ประโยชน์ร่วมกัน	กองช่าง

ที่	โครงการ	วัตถุประสงค์	เป้าหมาย (ผลผลิตของโครงการ)	งบประมาณ					ตัวชี้วัด (KPI)	ผลที่คาดว่าจะได้รับ	หน่วยงานรับผิดชอบหลัก
				๒๕๖๑ (บาท)	๒๕๖๒ (บาท)	๒๕๖๓ (บาท)	๒๕๖๔ (บาท)	๒๕๖๕ (บาท)			
๒๖๑	ปรับปรุงซ่อมแซมผิวจราจรถนนด้วยหินคลุก/ดินลูกรัง	เพื่อการคมนาคมที่สะดวก	หมู่ ๑ – หมู่ ๑๔ ขนาดกว้าง ๓.๐๐ –๔.๐๐ เมตร ยาว ๒๐,๐๐๐ เมตร หนาเฉลี่ย ๐.๒๐ เมตร	๕๐๐,๐๐๐	๕๐๐,๐๐๐	๕๐๐,๐๐๐	๕๐๐,๐๐๐	๕๐๐,๐๐๐	ร้อยละระยะทางที่ปรับปรุง	การเดินทางสะดวก	กองช่าง
๒๖๒	โครงการทำป้ายจราจรสัญญาณ เตือนภัย/ลอนคลื่นระนาด	เพื่อป้องกันอุบัติเหตุ	พื้นที่ตำบลแม่ก๊า จำนวน ๑๔ หมู่บ้าน	๑๐๐,๐๐๐	๑๐๐,๐๐๐	๑๐๐,๐๐๐	๑๐๐,๐๐๐	๑๐๐,๐๐๐	จำนวนป้ายจราจรสัญญาณเตือนภัย/ลอนคลื่นระนาดมีเพียงพอ	ป้องกันการเกิดอุบัติเหตุ	กองช่าง
๒๖๓	โครงการติดตั้งไฟจราจร/กระจกโค้ง	เพื่อป้องกันอุบัติเหตุ	พื้นที่ตำบลแม่ก๊า จำนวน ๑๔ หมู่บ้าน	๑๐๐,๐๐๐	๑๐๐,๐๐๐	๑๐๐,๐๐๐	๑๐๐,๐๐๐	๑๐๐,๐๐๐	จำนวนกระจกโค้งมีเพียงพอ	ป้องกันการเกิดอุบัติเหตุ	กองช่าง
๒๖๔	โครงการทำป้ายเตือน/ป้ายต่าง ๆ	เพื่อป้องกันอุบัติเหตุ	พื้นที่ตำบลแม่ก๊า จำนวน ๑๔ หมู่บ้าน	๑๐๐,๐๐๐	๑๐๐,๐๐๐	๑๐๐,๐๐๐	๑๐๐,๐๐๐	๑๐๐,๐๐๐	จำนวนป้ายต่าง ๆ มีเพียงพอ	ป้องกันการเกิดอุบัติเหตุ	กองช่าง

ที่	โครงการ	วัตถุประสงค์	เป้าหมาย (ผลผลิตของโครงการ)	งบประมาณ					ตัวชี้วัด (KPI)	ผลที่คาดว่าจะได้รับ	หน่วยงานรับผิดชอบหลัก
				๒๕๖๑ (บาท)	๒๕๖๒ (บาท)	๒๕๖๓ (บาท)	๒๕๖๔ (บาท)	๒๕๖๕ (บาท)			
๒๖๕	ขุดลอกลำเหมือง	เพื่อป้องกันน้ำท่วม	พื้นที่ตำบลแม่ก๊า จำนวน ๑๔ หมู่บ้าน ความกว้าง ๑.๐๐ – ๓.๐๐ เมตร ยาว ๒๐,๐๐๐ เมตร ลึก ๐.๕๐ เมตร	๒๐๐,๐๐๐	๒๐๐,๐๐๐	๒๐๐,๐๐๐	๒๐๐,๐๐๐	๒๐๐,๐๐๐	จำนวนลำเหมืองที่สามารถใช้งานได้	การระบายน้ำดีขึ้น	กองช่าง
๒๖๖	ปรับปรุงซ่อมแซมฝายสบร้อง	เพื่อกักเก็บน้ำไว้ใช้ในด้านเกษตรกรรม	พื้นที่ตำบลแม่ก๊า จำนวน ๑ แห่ง	๕๐,๐๐๐	๕๐,๐๐๐	๕๐,๐๐๐	๕๐,๐๐๐	๕๐,๐๐๐	ร้อยละความพึงพอใจของผู้ใช้น้ำ	มีน้ำใช้เพื่อการเกษตร	กองช่าง
๒๖๗	ซ่อมแซมบำรุงรักษาไฟฟ้าสาธารณะ	เพื่อบำรุงรักษาให้ใช้การได้ตลอด	พื้นที่ตำบลแม่ก๊า จำนวน ๑๔ หมู่บ้าน	๑๐๐,๐๐๐	๑๐๐,๐๐๐	๑๐๐,๐๐๐	๑๐๐,๐๐๐	๑๐๐,๐๐๐	ระบบไฟฟ้าสาธารณะมีประสิทธิภาพ	ประชาชนได้รับความสะดวกจากระบบสาธารณูปโภค	กองช่าง

ที่	โครงการ	วัตถุประสงค์	เป้าหมาย (ผลผลิตของโครงการ)	งบประมาณ					ตัวชี้วัด (KPI)	ผลที่คาดว่าจะได้รับ	หน่วยงานรับผิดชอบหลัก
				๒๕๖๑ (บาท)	๒๕๖๒ (บาท)	๒๕๖๓ (บาท)	๒๕๖๔ (บาท)	๒๕๖๕ (บาท)			
๒๖๘	โครงการก่อสร้างถนนพาราแอสฟัลท์คอนกรีต (ซอยครูอุดม) บ้านสันกาวาฬ หมู่ที่ ๕	ประชาชนได้ใช้ถนนอย่างสะดวกและลดอุบัติเหตุ	ขนาดกว้าง ๓ ยาว ๒๖๐ เมตร ขนาดกว้าง ๓ ยาว ๒๖๐ เมตร ยาว ๒๑๕ เมตร หรือมีพื้นที่ไม่น้อยกว่า ๗๘๐ ตารางเมตร	-	๓๖๗,๘๐๐	-	-	-	จำนวนแห่ง	เพื่อให้ได้มีถนนที่ดีในการสัญจร	กองช่าง
๒๖๙	โครงการปรับปรุงผิวจราจรด้วยพาราแอสฟัลท์คอนกรีต (โอเวอร์เลย์) บ้านสันกาวาฬ หมู่ที่ ๕	ประชาชนได้ใช้ถนนอย่างสะดวกและลดอุบัติเหตุ	ขนาดกว้าง ๔ ยาว ๒๑๕ เมตร ยาว ๒๑๕ เมตร หรือมีพื้นที่ไม่น้อยกว่า ๘๖๐ ตารางเมตร	-	๓๘๑,๐๐๐	-	-	-	จำนวนแห่ง	เพื่อให้ได้มีถนนที่ดีในการสัญจร	กองช่าง

ที่	โครงการ	วัตถุประสงค์	เป้าหมาย (ผลผลิตของโครงการ)	งบประมาณ					ตัวชี้วัด (KPI)	ผลที่คาดว่าจะได้รับ	หน่วยงานรับผิดชอบหลัก
				๒๕๖๑ (บาท)	๒๕๖๒ (บาท)	๒๕๖๓ (บาท)	๒๕๖๔ (บาท)	๒๕๖๕ (บาท)			
๒๓๐	โครงการปรับปรุงผิวจราจรด้วยพาราแอสฟัลท์คอนกรีต (โอเวอร์เลย์) บ้านทรายมูล หมู่ที่ ๖	ประชาชนได้ใช้ถนนอย่างสะดวกและลดอุบัติเหตุ	ขนาดกว้าง ๔ ยาว ๒๓๐ เมตร หนา ๐.๐๕ เมตร หรือมีพื้นที่ไม่น้อยกว่า ๑,๐๘๐ ตารางเมตร	-	๔๓๙,๖๐๐	-	-	-	จำนวนแห่ง	เพื่อให้ได้มีถนนที่ดีในการสัญจร	กองช่าง
รวม	๒๓๐ โครงการ			๑๖,๖๖๒,๓๐๐	๒๕,๐๒๙,๐๒๐	๓๙,๕๕๐,๐๐๐	๔๐,๔๙๐,๐๐๐	๒๔,๒๔๐,๐๐๐			

แบบ ผ.๐๒

๒. บัญชีโครงการพัฒนาท้องถิ่น

รายละเอียดโครงการพัฒนา

แผนพัฒนาท้องถิ่น (พ.ศ. ๒๕๖๑ – ๒๕๖๕)

องค์การบริหารส่วนตำบลแม่ก๊า อำเภอสันป่าตอง จังหวัดเชียงใหม่

ก. ยุทธศาสตร์จังหวัดที่ ๔ ส่งเสริมและพัฒนาทรัพยากรธรรมชาติและสิ่งแวดล้อมให้สมบูรณ์ โดยใช้เทคโนโลยีและนวัตกรรม

ข. ยุทธศาสตร์การพัฒนาขององค์กรปกครองส่วนท้องถิ่นในเขตจังหวัดเชียงใหม่ ยุทธศาสตร์ที่ ๖ การป้องกัน บรรเทาสาธารณภัย และการรักษาความเป็นระเบียบเรียบร้อยในชุมชน

๒. ยุทธศาสตร์การพัฒนา อปท. ที่ ๒ ยุทธศาสตร์การพัฒนาคุณภาพชีวิต

๒.๑ แผนงานการรักษาความสงบภายใน

ที่	โครงการ	วัตถุประสงค์	เป้าหมาย (ผลผลิตของโครงการ)	งบประมาณ					ตัวชี้วัด (KPI)	ผลที่คาดว่าจะได้รับ	หน่วยงานรับผิดชอบหลัก
				๒๕๖๑ (บาท)	๒๕๖๒ (บาท)	๒๕๖๓ (บาท)	๒๕๖๔ (บาท)	๒๕๖๕ (บาท)			
๑	โครงการฝึกอบรมทบทวนความรู้ทีมกู้ชีพกู้ภัยตำบลแม่ก๊า	เพื่อฝึกทบทวนเกี่ยวกับการกู้ชีพกู้ภัย	อาสากู้ชีพกู้ภัย จำนวน ๓๐ คน	๒๐,๐๐๐	๒๐,๐๐๐	๒๐,๐๐๐	๒๐,๐๐๐	๒๐,๐๐๐	จำนวนของอาสากู้ชีพกู้ภัยมีประสิทธิภาพในการปฏิบัติงาน	อาสากู้ชีพกู้ภัยสามารถปฏิบัติหน้าที่ได้อย่างมีประสิทธิภาพมากขึ้น	สำนักปลัด

ที่	โครงการ	วัตถุประสงค์	เป้าหมาย (ผลผลิตของโครงการ)	งบประมาณ					ตัวชี้วัด (KPI)	ผลที่คาดว่าจะได้รับ	หน่วยงานรับผิดชอบหลัก
				๒๕๖๑ (บาท)	๒๕๖๒ (บาท)	๒๕๖๓ (บาท)	๒๕๖๔ (บาท)	๒๕๖๕ (บาท)			
๒	โครงการพัฒนาศักยภาพอาสาสมัครป้องกันภัยฝ่ายพลเรือน	เพื่อเพิ่มศักยภาพการปฏิบัติหน้าที่ของสมาชิก อปพร. ตำบลแม่ก๊า	สมาชิก อปพร. ตำบลแม่ก๊า	๒๐,๐๐๐	๒๐,๐๐๐	๒๐,๐๐๐	๒๐,๐๐๐	๒๐,๐๐๐	อปพร. ปฏิบัติงานได้อย่างมีประสิทธิภาพ	อปพร.ตำบลแม่ก๊าสามารถปฏิบัติหน้าที่ได้อย่างมีประสิทธิภาพ	สำนักปลัด
๓	โครงการลดอุบัติเหตุทางถนนในช่วงเทศกาลปีใหม่และสงกรานต์	เพื่อป้องกันและบรรเทาปัญหาการเกิดอุบัติเหตุทางจราจรในพื้นที่อบต.แม่ก๊า	หมู่ ๑ – หมู่ ๑๔	๔๐,๐๐๐	๔๐,๐๐๐	๔๐,๐๐๐	๔๐,๐๐๐	๔๐,๐๐๐	จำนวนของผู้บาดเจ็บและผู้เสียชีวิตลดลง	ปัญหาอุบัติเหตุ/จำนวนผู้บาดเจ็บและเสียชีวิตลดลง	สำนักปลัด
๔	โครงการฝึกอบรมให้ความรู้แก่นักเรียนและเยาวชนด้าน สาธารณภัย	เพื่อส่งเสริมความรู้ความปลอดภัยทางด้านสาธาณภัยเยาวชน	เยาวชนตำบลแม่ก๊าและนักเรียนศูนย์พัฒนาเด็กเล็กตำบลแม่ก๊า	๑๕,๐๐๐	-	-	-	-	ร้อยละความพึงพอใจผู้เข้าร่วมกิจกรรม	เยาวชนได้รับความรู้ด้านสาธารณภัย	สำนักปลัด

ที่	โครงการ	วัตถุประสงค์	เป้าหมาย (ผลผลิตของโครงการ)	งบประมาณ					ตัวชี้วัด (KPI)	ผลที่คาดว่าจะได้รับ	หน่วยงานรับผิดชอบหลัก
				๒๕๖๑ (บาท)	๒๕๖๒ (บาท)	๒๕๖๓ (บาท)	๒๕๖๔ (บาท)	๒๕๖๕ (บาท)			
๕	โครงการฝึกอบรมให้ความรู้แก่นักเรียนเยาวชนและประชาชนด้านสาธารณภัย	เพื่อส่งเสริมความรู้ความปลอดภัยทางด้านสาธาณภัยเยาวชน	เยาวชนตำบลแม่ก๊าและนักเรียนศูนย์พัฒนาเด็กเล็กตำบลแม่ก๊า	-	๑๕,๐๐๐	๑๕,๐๐๐	๑๕,๐๐๐	๑๕,๐๐๐	ร้อยละความพึงพอใจผู้เข้าร่วมกิจกรรม	เยาวชนได้รับความรู้ด้านสาธารณภัย	สำนักปลัด
๖	โครงการให้ความรู้แก่เยาวชนเรื่อง ยาเสพติด	เพื่อให้เยาวชนทราบถึงโทษของยาเสพติด	เยาวชนตำบลแม่ก๊าจำนวน ๖๐ คน	๑๐,๐๐๐	๑๐,๐๐๐	๑๐,๐๐๐	๑๐,๐๐๐	๑๐,๐๐๐	ร้อยละความพึงพอใจผู้เข้าร่วมกิจกรรม	เยาวชนเข้าใจถึงโทษของยาเสพติด	สำนักปลัด
๗	ค่าใช้จ่ายในกรณีฉุกเฉินจำเป็น เร่งด่วนในกรณีเกิดสาธารภัยต่าง ๆ	เพื่อช่วยเหลือผู้ประสบภัยจากสาธารณภัยต่าง ๆ	พื้นที่ตำบลแม่ก๊า	๕๐๐,๐๐๐	๕๐๐,๐๐๐	๕๐๐,๐๐๐	๕๐๐,๐๐๐	๕๐๐,๐๐๐	จำนวนของผู้บาดเจ็บและเสียชีวิตลดลง	บรรเทาความเดือดร้อนของผู้ประสบภัย	สำนักปลัด

ที่	โครงการ	วัตถุประสงค์	เป้าหมาย (ผลผลิตของโครงการ)	งบประมาณ					ตัวชี้วัด (KPI)	ผลที่คาดว่าจะได้รับ	หน่วยงานรับผิดชอบหลัก
				๒๕๖๑ (บาท)	๒๕๖๒ (บาท)	๒๕๖๓ (บาท)	๒๕๖๔ (บาท)	๒๕๖๕ (บาท)			
๘	โครงการติดตั้งกล้อง CCTV	เพื่อป้องกัน รักษาความปลอดภัยในชีวิตและทรัพย์สินของประชาชน	พื้นที่ตำบลแม่ก๊า	๑,๐๐๐,๐๐๐	๑,๐๐๐,๐๐๐	๑,๐๐๐,๐๐๐	๑,๐๐๐,๐๐๐	๑,๐๐๐,๐๐๐	จำนวนกล้องวงจรปิดที่ติดตั้งมีอย่างเพียงพอ	ประชาชนได้รับความปลอดภัยในชีวิตและทรัพย์สินมากขึ้น	กองช่าง
๙	โครงการให้บริการทางการแพทย์ฉุกเฉินตำบลแม่ก๊า	– เพื่อจัดบริการการแพทย์ก่อนส่งโรงพยาบาลตลอด ๒๔ ชั่วโมง – เพื่อให้ผู้รับบริการที่เจ็บป่วยฉุกเฉิน	ประชาชนในตำบลแม่ก๊า	๖๕๐,๐๐๐	๖๕๐,๐๐๐	๖๕๐,๐๐๐	๖๕๐,๐๐๐	๖๕๐,๐๐๐	ประชาชนมีความพึงพอใจร้อยละ ๘๐	ประชาชนสามารถเรียกใช้บริการจากหน่วยกู้ชีพ อบต.แม่ก๊า ได้ตลอด ๒๔ ชั่วโมง เมื่อเกิดการเจ็บป่วยฉุกเฉิน	สำนักปลัด

ที่	โครงการ	วัตถุประสงค์	เป้าหมาย (ผลผลิตของโครงการ)	งบประมาณ					ตัวชี้วัด (KPI)	ผลที่คาดว่าจะได้รับ	หน่วยงานรับผิดชอบหลัก
				๒๕๖๑ (บาท)	๒๕๖๒ (บาท)	๒๕๖๓ (บาท)	๒๕๖๔ (บาท)	๒๕๖๕ (บาท)			
		และประสบอุบัติเหตุได้รับบริการที่มีมาตรฐานอย่างทันท่วงที – เพื่อเป็นการสร้างหลักประกันถึงความปลอดภัยของประชาชนเมื่อเกิดการเจ็บป่วยฉุกเฉินและอุบัติเหตุ								หรือประสบอุบัติเหตุ ได้รับบริการที่มีมาตรฐานตามระบบบริการทางการแพทย์ก่อนถึงโรงพยาบาลตลอดทั้งลดการสูญเสียหรือลดการเกิดความพิการที่เกิดขึ้นจากการเจ็บป่วย	

ที่	โครงการ	วัตถุประสงค์	เป้าหมาย (ผลผลิตของโครงการ)	งบประมาณ					ตัวชี้วัด (KPI)	ผลที่คาดว่าจะได้รับ	หน่วยงานรับผิดชอบหลัก
				๒๕๖๑ (บาท)	๒๕๖๒ (บาท)	๒๕๖๓ (บาท)	๒๕๖๔ (บาท)	๒๕๖๕ (บาท)			
๑๐	โครงการพัฒนาบุคลากรในระบบการแพทย์ฉุกเฉินองค์การบริหารส่วนตำบลแม่ก๊า	เพื่อให้ผู้เข้ารับการฝึกอบรมมีความรู้ความเข้าใจ เทคนิควิธีการในการปฏิบัติงานการแพทย์ฉุกเฉิน	เจ้าหน้าที่ผู้ปฏิบัติงานป้องกันและบรรเทาสาธารณภัย, อปพร. และเจ้าหน้าที่ที่เกี่ยวข้อง	-	-	๒๐,๐๐๐	๒๐,๐๐๐	๒๐,๐๐๐	จำนวนผู้เข้าร่วมโครงการ	ผู้เข้ารับการฝึกอบรมมีความรู้ ความเข้าใจ เทคนิควิธีการในการปฏิบัติงานการแพทย์ฉุกเฉิน	สำนักปลัด
๑๑	โครงการฝึกซ้อมแผนป้องกันและบรรเทาสาธารณภัย (อัคคีภัยในอาคารและการอพยพหนีไฟ)	เพื่อให้บุคลากรที่ปฏิบัติงาน มีความรู้ ความเข้าใจในการป้องกันและบรรเทาสาธารณภัยจากอัคคีภัย	คณะผู้บริหาร ส.อบต. พนักงานอบต. และพนักงานจ้าง, จนท.รพ.สต. สมาชิก อปพร.	-	-	๒๐,๐๐๐	๒๐,๐๐๐	๒๐,๐๐๐	จำนวนผู้เข้าร่วมโครงการ	ผู้เข้ารับการฝึกอบรมมีความรู้ ความเข้าใจ ในการป้องกันและบรรเทาสาธารณภัยจากอัคคีภัย	สำนักปลัด

ที่	โครงการ	วัตถุประสงค์	เป้าหมาย (ผลผลิตของโครงการ)	งบประมาณ					ตัวชี้วัด (KPI)	ผลที่คาดว่าจะได้รับ	หน่วยงานรับผิดชอบหลัก
				๒๕๖๑ (บาท)	๒๕๖๒ (บาท)	๒๕๖๓ (บาท)	๒๕๖๔ (บาท)	๒๕๖๕ (บาท)			
๑๒	โครงการสงเคราะห์ช่วยเหลือประชาชนผู้ประสบภัย	เพื่อช่วยเหลือประชาชนที่ประสบภัยประเภทต่าง ๆ	สงเคราะห์ช่วยเหลือประชาชนผู้ประสบภัยในตำบลแม่ก๊า	-	-	๕๐,๐๐๐	๕๐,๐๐๐	๕๐,๐๐๐	จำนวนคน	บรรเทาความเดือดร้อนของผู้ประสบภัย	สำนักปลัด
๑๓	อุดหนุนโครงการป้องกันและแก้ไขปัญหายาเสพติด	เพื่อป้องกันการระบาดของยาเสพติดในกลุ่มเด็กและเยาวชน	อุดหนุนคณะกรรมการหมู่บ้านทั้ง ๑๔ หมู่บ้าน	๔๒,๐๐๐	๔๒,๐๐๐	๔๒,๐๐๐	๔๒,๐๐๐	๔๒,๐๐๐	ปัญหายาเสพติดในกลุ่มเด็กและเยาวชนลดลง	เด็กและเยาวชนมีความรู้ ความเข้าใจและตระหนักถึงปัญหายาเสพติดมากขึ้น	สำนักปลัด
รวม	๑๓ โครงการ			๒,๒๙๗,๐๐๐	๒,๒๙๗,๐๐๐	๒,๓๘๗,๐๐๐	๒,๓๘๗,๐๐๐	๒,๓๘๗,๐๐๐			

แบบ ผ.๐๒

๒. บัญชีโครงการพัฒนาท้องถิ่น

รายละเอียดโครงการพัฒนา

แผนพัฒนาท้องถิ่น (พ.ศ. ๒๕๖๑ – ๒๕๖๕)

องค์การบริหารส่วนตำบลแม่ก๊า อำเภอสันป่าตอง จังหวัดเชียงใหม่

ก. ยุทธศาสตร์จังหวัดที่ ๓ เสริมสร้างสังคมให้มีคุณภาพ คงอัตลักษณ์ทางวัฒนธรรม

ข. ยุทธศาสตร์การพัฒนาขององค์กรปกครองส่วนท้องถิ่นในเขตจังหวัดเชียงใหม่ ยุทธศาสตร์ที่ ๕ การพัฒนาคุณภาพชีวิตของประชาชน

๒. ยุทธศาสตร์การพัฒนา อปท. ที่ ๒ ยุทธศาสตร์การพัฒนาคุณภาพชีวิต

๒.๒ แผนงานการศึกษา

ที่	โครงการ	วัตถุประสงค์	เป้าหมาย (ผลผลิตของโครงการ)	งบประมาณ ๒๕๖๑ (บาท)	๒๕๖๒ (บาท)	๒๕๖๓ (บาท)	๒๕๖๔ (บาท)	๒๕๖๕ (บาท)	ตัวชี้วัด (KPI)	ผลที่คาดว่าจะได้รับ	หน่วยงานรับผิดชอบหลัก
๑	โครงการจัดงานวันเด็กแห่งชาติ	เพื่อสร้างขวัญและกำลังใจให้เยาวชน	ศูนย์พัฒนาเด็กเล็กตำบลแม่ก๊าและร.ร.ในพื้นที่ตำบลแม่ก๊า	๑๐๐,๐๐๐	๑๐๐,๐๐๐	๑๐๐,๐๐๐	๑๐๐,๐๐๐	๑๐๐,๐๐๐	จำนวนนักเรียนได้ร่วมกิจกรรม	เยาวชนเป็นคนดีของสังคม	กองการศึกษา

ที่	โครงการ	วัตถุประสงค์	เป้าหมาย (ผลผลิตของโครงการ)	งบประมาณ					ตัวชี้วัด (KPI)	ผลที่คาดว่าจะได้รับ	หน่วยงานรับผิดชอบหลัก
				๒๕๖๑ (บาท)	๒๕๖๒ (บาท)	๒๕๖๓ (บาท)	๒๕๖๔ (บาท)	๒๕๖๕ (บาท)			
๒	โครงการฝึกทักษะด้านแก่กีฬาเยาวชน	เพื่อส่งเสริมทักษะด้านกีฬาและส่งเสริมสุขภาพ	ประชาชนและเยาวชนตำบลแม่ก๊า	๑๕,๐๐๐	๑๕,๐๐๐	๑๕,๐๐๐	๑๕,๐๐๐	๑๕,๐๐๐	จำนวนประชาชนมีสุขภาพแข็งแรง	ประชาชนในพื้นที่มีสุขภาพร่างกายแข็งแรง	กองการศึกษา
๓	โครงการกิจกรรมการเรียนรู้ของเด็ก	เพื่อส่งเสริมการเรียนรู้ให้นักเรียนได้รับประสบการณ์จริง	ศูนย์พัฒนาเด็กเล็ก	๑๐,๐๐๐	๑๐,๐๐๐	๑๐,๐๐๐	๑๐,๐๐๐	๑๐,๐๐๐	จำนวนนักเรียนได้ร่วมกิจกรรม	นักเรียนเกิดการเรียนรู้ด้วยตนเอง	กองการศึกษา
๔	โครงการส่งเสริมแรงจูงใจใฝ่สัมฤทธิ์ให้กับเด็ก	เพื่อสร้างแรงจูงใจให้นักเรียนมีความตั้งใจเรียน	ศูนย์พัฒนาเด็กเล็ก	๑๕,๐๐๐	๑๕,๐๐๐	๑๕,๐๐๐	๑๕,๐๐๐	๑๕,๐๐๐	จำนวนนักเรียนมีความตั้งใจที่จะศึกษาเล่าเรียนต่อ	นักเรียนมีความภูมิใจตั้งใจเล่าเรียนขึ้น	กองการศึกษา

ที่	โครงการ	วัตถุประสงค์	เป้าหมาย (ผลผลิตของโครงการ)	งบประมาณ					ตัวชี้วัด (KPI)	ผลที่คาดว่าจะได้รับ	หน่วยงานรับผิดชอบหลัก
				๒๕๖๑ (บาท)	๒๕๖๒ (บาท)	๒๕๖๓ (บาท)	๒๕๖๔ (บาท)	๒๕๖๕ (บาท)			
๕	โครงการพัฒนาศักยภาพผู้ดูแลเด็ก	เพื่อส่งเสริมความรู้ให้กับเพื่อส่งเสริมความรู้ให้กับครูผู้ดูแลเด็ก	ศูนย์พัฒนาเด็กเล็ก	๓๐,๐๐๐	๓๐,๐๐๐	๓๐,๐๐๐	๓๐,๐๐๐	๓๐,๐๐๐	จำนวนครูผู้ดูแลเด็กมีประสิทธิภาพมากขึ้น	ครูมีความรู้ความชำนาญ	กองการศึกษา
๖	จัดซื้อสื่อการเรียนการสอน	เพื่อส่งเสริมการเรียนรู้ของเด็กนอกเหนือจากในบทเรียน	ศูนย์พัฒนาเด็กเล็ก	๒๐,๐๐๐	๒๐,๐๐๐	๑๒๐,๐๐๐	๑๒๐,๐๐๐	๑๒๐,๐๐๐	จำนวนนักเรียนมีทางเลือกในการอ่านหนังสือเพิ่มขึ้น	เด็กมีการพัฒนา	กองการศึกษา
๗	โครงการอาหารกลางวัน ศพด.	เพื่อส่งเสริมให้เด็กมีโภชนาการที่ดีและแบ่งเบาภาระผู้ปกครอง	นักเรียน ศพด. ตำบลแม่ก๊า	๕๖๐,๐๐๐	๕๖๐,๐๐๐	๕๖๐,๐๐๐	๕๖๐,๐๐๐	๕๖๐,๐๐๐	จำนวนของเด็กนักเรียนได้รับสารอาหารครบห้าหมู่	นักเรียนมีโภชนาการที่ดีมีสุขภาพร่างกายสมบูรณ์แข็งแรง	กองการศึกษา

ที่	โครงการ	วัตถุประสงค์	เป้าหมาย (ผลผลิตของโครงการ)	งบประมาณ					ตัวชี้วัด (KPI)	ผลที่คาดว่าจะได้รับ	หน่วยงานรับผิดชอบหลัก
				๒๕๖๑ (บาท)	๒๕๖๒ (บาท)	๒๕๖๓ (บาท)	๒๕๖๔ (บาท)	๒๕๖๕ (บาท)			
๘	วัสดุงานบ้านงานครัว	จัดหาวัสดุงานบ้านงานครัวเพื่อสุขลักษณะที่ดีของเด็ก	มีวัสดุงานบ้านงานครัวใช้ศพด.	๓๐,๐๐๐	๓๐,๐๐๐	๓๐,๐๐๐	๓๐,๐๐๐	๓๐,๐๐๐	เด็กมีสุขลักษณะอนามัยที่ดี	เด็กมีสุขลักษณะอนามัยที่ดี	กองการศึกษา
๙	โครงการจ้างเหมารถรับ – ส่ง นักเรียนศพด.	เพื่ออำนวยความสะดวกและลดภาระผู้ปกครอง	รถรับ –ส่ง	๒๐๔,๐๐๐	๒๐๔,๐๐๐	๒๐๔,๐๐๐	๒๐๔,๐๐๐	๒๐๔,๐๐๐	จำนวนนักเรียนของศพด.	ผู้ปกครองได้รับความพึงพอใจ	กองการศึกษา
๑๐	โครงการค่าไฟฟ้าของศพด.	เพื่อให้เด็กมีสิ่งแวดล้อมที่ดี	ศูนย์พัฒนาเด็กเล็กตำบลแม่ก๊า	๕๐,๐๐๐	๕๐,๐๐๐	๕๐,๐๐๐	๕๐,๐๐๐	๕๐,๐๐๐	จำนวนเด็กในศพด.	เด็กได้รับสิ่งแวดล้อมที่ดี	กองการศึกษา
๑๑	โครงการค่าน้ำประปา	เพื่อให้เด็กมีสุขภาพถูกหลักอนามัย	ศูนย์พัฒนาเด็กเล็กตำบลแม่ก๊า	๖,๐๐๐	๖,๐๐๐	๖,๐๐๐	๖,๐๐๐	๖,๐๐๐	เด็กมีสุขภาพร่างกายที่แข็งแรง	เด็กมีสุขภาพร่างกายที่แข็งแรง	กองการศึกษา
๑๒	โครงการค่าโทรศัพท์และอินเตอร์เน็ตศพด.	เพื่อให้เด็กได้มีแหล่งศึกษาหาความรู้	มีแหล่งศึกษาหาความรู้ที่เพียงพอ	๑๗,๕๐๐	๑๗,๕๐๐	๑๗,๕๐๐	๑๗,๕๐๐	๑๗,๕๐๐	เด็กมีแหล่งศึกษาหาความรู้เพิ่มขึ้น	เด็กมีแหล่งศึกษาหาความรู้เพิ่มขึ้น	กองการศึกษา

ที่	โครงการ	วัตถุประสงค์	เป้าหมาย (ผลผลิตของโครงการ)	งบประมาณ					ตัวชี้วัด (KPI)	ผลที่คาดว่าจะได้รับ	หน่วยงานรับผิดชอบหลัก
				๒๕๖๑ (บาท)	๒๕๖๒ (บาท)	๒๕๖๓ (บาท)	๒๕๖๔ (บาท)	๒๕๖๕ (บาท)			
๑๓	โครงการสอนเสริมทักษะด้านภาษา	เพื่อพัฒนาการสื่อสารสู่สังคมอาเซียน	นักเรียนในตำบลแม่ก๊า	๑๕,๐๐๐	๑๕,๐๐๐	๑๕,๐๐๐	๑๕,๐๐๐	๑๕,๐๐๐	จำนวนนักเรียนมีความรู้ด้านภาษาต่างประเทศ	จำนวนนักเรียนมีความรู้ด้านภาษาต่างประเทศ	กองการศึกษา
๑๔	โครงการอาหารเสริม (นม) โรงเรียนวัดโรงวัว	เพื่อส่งเสริมให้เด็กมีโภชนาการที่ดีและแบ่งเบาภาระผู้ปกครอง	นักเรียนโรงเรียนโรงวัว	๒๐๐,๐๐๐	๒๐๐,๐๐๐	๒๐๐,๐๐๐	๒๐๐,๐๐๐	๒๐๐,๐๐๐	จำนวนของเด็กนักเรียนได้รับสารอาหารครบห้าหมู่	นักเรียนมีโภชนาการที่ดีมีสุขภาพร่างกายสมบูรณ์แข็งแรง	กองการศึกษา
๑๕	โครงการอาหารเสริม (นม) โรงเรียนบ้านหนองครอบ	เพื่อส่งเสริมให้เด็กมีโภชนาการที่ดีและแบ่งเบาภาระผู้ปกครอง	นักเรียนโรงเรียนบ้านหนองครอบ	๔๗,๙๐๕	๔๗,๙๐๕	๔๗,๙๐๕	๔๗,๙๐๕	๔๗,๙๐๕	จำนวนของเด็กนักเรียนได้รับสารอาหารครบห้าหมู่	นักเรียนมีโภชนาการที่ดีมีสุขภาพร่างกายสมบูรณ์แข็งแรง	กองการศึกษา

ที่	โครงการ	วัตถุประสงค์	เป้าหมาย (ผลผลิตของโครงการ)	งบประมาณ					ตัวชี้วัด (KPI)	ผลที่คาดว่าจะได้รับ	หน่วยงานรับผิดชอบหลัก
				๒๕๖๑ (บาท)	๒๕๖๒ (บาท)	๒๕๖๓ (บาท)	๒๕๖๔ (บาท)	๒๕๖๕ (บาท)			
๑๖	โครงการอาหารเสริม (นม) ศพด.	เพื่อส่งเสริมให้เด็กมีโภชนาการที่ดีและแบ่งเบาภาระผู้ปกครอง	นักเรียนศพด.	๒๒๐,๐๐๐	๒๒๐,๐๐๐	๒๒๐,๐๐๐	๒๒๐,๐๐๐	๒๒๐,๐๐๐	จำนวนของเด็กนักเรียนได้รับสารอาหารครบห้าหมู่	นักเรียนมีโภชนาการที่ดีมีสุขภาพร่างกายสมบูรณ์แข็งแรง	กองการศึกษา
๑๗	จัดซื้อวารสาร/หนังสือพิมพ์	เพื่อส่งเสริมการเรียนรู้และการรับข้อมูลข่าวสารของประชาชน	จัดซื้อวารสาร/หนังสือพิมพ์ให้แก่ หมู่ที่ ๑ – หมู่ ๑๔	๙๐,๐๐๐	๙๐,๐๐๐	๙๐,๐๐๐	๙๐,๐๐๐	๙๐,๐๐๐	จำนวนประชาชนมีช่องทางได้รับข้อมูลข่าวสาร	ประชาชนรับรู้ข่าวสารได้ชัดเจนรวดเร็ว ฉับไว	กองการศึกษา
๑๘	โครงการก่อสร้างรางระบายน้ำ	เพื่อให้น้ำระบายได้ดี	ศพด.	๒๕๐,๐๐๐	๒๕๐,๐๐๐	๒๕๐,๐๐๐	๒๕๐,๐๐๐	๒๕๐,๐๐๐	ร้อยละความพึงพอใจของผู้ปกครอง	การระบายน้ำดีขึ้น	กองการศึกษา

ที่	โครงการ	วัตถุประสงค์	เป้าหมาย (ผลผลิตของโครงการ)	งบประมาณ					ตัวชี้วัด (KPI)	ผลที่คาดว่าจะได้รับ	หน่วยงานรับผิดชอบหลัก
				๒๕๖๑ (บาท)	๒๕๖๒ (บาท)	๒๕๖๓ (บาท)	๒๕๖๔ (บาท)	๒๕๖๕ (บาท)			
๑๙	โครงการติดตั้งมุ้งลวด	เพื่อป้องกันยุงลาย	ศพด.	๑๐๐,๐๐๐	๑๐๐,๐๐๐	๑๐๐,๐๐๐	๑๐๐,๐๐๐	๑๐๐,๐๐๐	ร้อยละความพึงพอใจของผู้ปกครอง	เด็กมีสุขภาพร่างกายที่แข็งแรง	กองการศึกษา
๒๐	โครงการต่อเติมอาคารศพด.	เพื่อให้เด็กมีสถานที่เหมาะสม	ศพด.	๒๐๐,๐๐๐	๒๐๐,๐๐๐	๒๐๐,๐๐๐	๒๐๐,๐๐๐	๒๐๐,๐๐๐	เด็กมีคุณภาพชีวิตที่ดีขึ้น	เด็กมีคุณภาพชีวิตที่ดีขึ้น	กองการศึกษา
๒๑	โครงการสนับสนุนค่าใช้จ่ายบริหารสถานศึกษา ศพด.ตำบลแม่ก๊า	เพื่อส่งเสริมการปฏิบัติงานพัฒนาสถานศึกษา ศพด. ตำบลแม่ก๊า	นักเรียน ศพด. ตำบลแม่ก๊า	-	๑,๐๐๐,๐๐๐	๑,๐๐๐,๐๐๐	๑,๐๐๐,๐๐๐	๑,๐๐๐,๐๐๐	จำนวนของเด็กนักเรียน	เด็กมีพัฒนาการในการเรียนรู้ดีขึ้น	กองการศึกษา
๒๒	โครงการศูนย์พัฒนาเด็กเล็กคุณภาพและปลอดโรค	เพื่อให้นักเรียนในศูนย์พัฒนาเด็กเล็ก มีสุขภาพที่ดี ปลอดโรค	นักเรียน ศพด. ตำบลแม่ก๊า	-	๒๐,๐๐๐	๒๐,๐๐๐	๒๐,๐๐๐	๒๐,๐๐๐	จำนวนของเด็กนักเรียน	นักเรียนในศูนย์พัฒนาเด็กเล็กมีสุขภาพที่ดี ปลอดโรค	กองการศึกษา

ที่	โครงการ	วัตถุประสงค์	เป้าหมาย (ผลผลิตของโครงการ)	งบประมาณ					ตัวชี้วัด (KPI)	ผลที่คาดว่าจะได้รับ	หน่วยงานรับผิดชอบหลัก
				๒๕๖๑ (บาท)	๒๕๖๒ (บาท)	๒๕๖๓ (บาท)	๒๕๖๔ (บาท)	๒๕๖๕ (บาท)			
๒๓	โครงการค่ายอาเซียน (AEC) เด็กและเยาวชนในตำบลแม่ก๊า	– เพื่อยกระดับผลสัมฤทธิ์ทางการเรียนรู้ภาษาอังกฤษ – เพื่อเพิ่มศักยภาพในการเรียนรู้เกี่ยวกับอาเซียน	เด็กและเยาวชนในตำบลแม่ก๊า	–	๒๕,๑๐๐	๒๕,๑๐๐	๒๕,๑๐๐	๒๕,๑๐๐	จำนวนของเด็กและเยาวชน	–เด็กและเยาวชนในตำบลแม่ก๊าได้ความรู้เกี่ยวกับอาเซียนและได้ความรู้เกี่ยวกับขนบธรรมเนียมประเพณีวัฒนธรรมของอาเซียน	กองการศึกษา
๒๔	อุดหนุนโรงเรียนวัดหนองครอบ ตามโครงการอาหารกลางวัน	เพื่ออุดหนุนอาหารกลางวันโรงเรียนวัดหนองครอบ	ตลอดปีโรงเรียนวัดหนองครอบ	๑๐๐,๐๐๐	๑๐๐,๐๐๐	๑๐๐,๐๐๐	๑๐๐,๐๐๐	๑๐๐,๐๐๐	เด็กนักเรียนร้อยละ ๑๐๐ ได้รับอาหารกลางวัน	เด็กนักเรียนได้รับการพัฒนาคุณภาพชีวิตอย่างทั่วถึงและต่อเนื่อง	กองการศึกษา

ที่	โครงการ	วัตถุประสงค์	เป้าหมาย (ผลผลิตของโครงการ)	งบประมาณ					ตัวชี้วัด (KPI)	ผลที่คาดว่าจะได้รับ	หน่วยงานรับผิดชอบหลัก
				๒๕๖๑ (บาท)	๒๕๖๒ (บาท)	๒๕๖๓ (บาท)	๒๕๖๔ (บาท)	๒๕๖๕ (บาท)			
๒๕	อุดหนุนโรงเรียนวัดโรงวัว ตามโครงการอาหารกลางวัน (ป. ๑– ป.๖)	เพื่ออุดหนุนอาหารกลางวันโรงเรียนวัดโรงวัว	ตลอดปี โรงเรียนวัดโรงวัว	๔๐๐,๐๐๐	๔๐๐,๐๐๐	๔๐๐,๐๐๐	๔๐๐,๐๐๐	๔๐๐,๐๐๐	เด็กนักเรียนร้อยละ ๑๐๐ ได้รับอาหารกลางวัน	เด็กนักเรียนได้รับการพัฒนาคุณภาพชีวิตอย่างทั่วถึงและต่อเนื่อง	กองการศึกษา
๒๖	อุดหนุนโรงเรียนวัด โรงวัว ตามโครงการอาหารกลางวัน (ม. ๑– ม.๓)	เพื่ออุดหนุนอาหารกลางวันโรงเรียนวัดโรงวัว	ตลอดปี โรงเรียนวัดโรงวัว	๔๐,๐๐๐	๔๐,๐๐๐	–	–	–	เด็กนักเรียนร้อยละ ๑๐๐ ได้รับอาหารกลางวัน	เด็กนักเรียนได้รับการพัฒนาคุณภาพชีวิตอย่างทั่วถึงและต่อเนื่อง	กองการศึกษา
๒๗	อุดหนุนโรงเรียนวัดโรงวัว ตามโครงการส่งเสริมและและพัฒนาการเรียนรู้ภายนอกสถานที่	เพื่อให้นักเรียนทุกคนได้เสริมความรู้และพัฒนาทักษะการหาความรู้	นักเรียนโรงเรียนวัดโรงวัว	๑๐,๐๐๐	๑๐,๐๐๐	๑๐,๐๐๐	๑๐,๐๐๐	๑๐,๐๐๐	จำนวนนักเรียนได้ร่วมกิจกรรม	นักเรียนทุกคนได้เสริมความรู้และพัฒนาทักษะการหาความรู้	กองการศึกษา
๒๘	อุดหนุนโรงเรียนวัดโรงวัว ตามโครงการส่งเสริมพัฒนาศักยภาพการเรียนการสอนกลุ่มจตุรมิตร	เพื่อให้นักเรียนมีศักยภาพการเรียนรู้	นักเรียนโรงเรียนวัดโรงวัว ,นักเรียนโรงเรียนวัดหนองครอบ	๑๐,๐๐๐	๑๐,๐๐๐	๑๐,๐๐๐	๑๐,๐๐๐	๑๐,๐๐๐	จำนวนนักเรียนได้ร่วมกิจกรรม	นักเรียนมีการเรียนรู้ที่มีศักยภาพ	กองการศึกษา

ที่	โครงการ	วัตถุประสงค์	เป้าหมาย (ผลผลิตของโครงการ)	งบประมาณ					ตัวชี้วัด (KPI)	ผลที่คาดว่าจะได้รับ	หน่วยงานรับผิดชอบหลัก
				๒๕๖๑ (บาท)	๒๕๖๒ (บาท)	๒๕๖๓ (บาท)	๒๕๖๔ (บาท)	๒๕๖๕ (บาท)			
๒๙	อุดหนุนกิจการที่เป็นสาธารณะประโยชน์ ตามโครงการส่งเสริมกิจกรรมผู้สูงอายุ	เพื่อให้ผู้สูงอายุมาร่วมทำกิจกรรม	ผู้สูงอายุในตำบลแม่ก๊า	๓๐,๐๐๐	๓๐,๐๐๐	๓๐,๐๐๐	๓๐,๐๐๐	๓๐,๐๐๐	กลุ่มผู้สูงอายุได้รับการส่งเสริม	กลุ่มผู้สูงอายุมีความเข้มแข็ง	กองการศึกษา
๓๐	โครงการจัดซื้อเครื่องแบบนักเรียน (ศพด.ตำบลแม่ก๊า)	เพื่อให้เด็กมีชุดนักเรียนที่เหมาะสมกับวัย	เด็กนักเรียนใน ศพด.ตำบลแม่ก๊า	๒๐,๐๐๐	๒๐,๐๐๐	๒๐,๐๐๐	๒๐,๐๐๐	๒๐,๐๐๐	จำนวนเด็กนักเรียนใน ศพด. ตำบลแม่ก๊า	เด็กนักเรียนใน ศพด. ตำบลแม่ก๊า มีชุดเครื่องแบบนักเรียน	กองการศึกษา
๓๑	โครงการจัดซื้อหนังสือเรียน	เพื่อให้เด็กนักเรียนมีสื่อการเรียนให้เหมาะสมกับวัย	เด็กนักเรียนใน ศพด.ตำบลแม่ก๊า	๑๐,๐๐๐	๑๐,๐๐๐	๑๐,๐๐๐	๑๐,๐๐๐	๑๐,๐๐๐	จำนวนเด็กนักเรียนใน ศพด. ตำบลแม่ก๊า	เด็กนักเรียนมีหนังสือเรียน	กองการศึกษา

ที่	โครงการ	วัตถุประสงค์	เป้าหมาย (ผลผลิตของโครงการ)	งบประมาณ					ตัวชี้วัด (KPI)	ผลที่คาดว่าจะได้รับ	หน่วยงานรับผิดชอบหลัก
				๒๕๖๑ (บาท)	๒๕๖๒ (บาท)	๒๕๖๓ (บาท)	๒๕๖๔ (บาท)	๒๕๖๕ (บาท)			
๓๒	โครงการจัดซื้ออุปกรณ์การเรียน	เพื่อให้เด็กนักเรียนมีอุปกรณ์การเรียนการสอน	เด็กนักเรียนใน ศพด.ตำบลแม่ก๊า	๑๐,๐๐๐	๑๐,๐๐๐	๑๐,๐๐๐	๑๐,๐๐๐	๑๐,๐๐๐	จำนวนเด็กนักเรียนใน ศพด. ตำบลแม่ก๊า	เด็กนักเรียนมีอุปกรณ์การเรียนที่เหมาะสมกับวัย	กองการศึกษา
๓๓	โครงการพัฒนาคุณภาพผู้เรียน	เพื่อให้เด็กได้เรียนรู้จากประสบการณ์จริง	เด็กนักเรียนใน ศพด.ตำบลแม่ก๊า	๒๕,๐๐๐	๒๕,๐๐๐	๒๕,๐๐๐	๒๕,๐๐๐	๒๕,๐๐๐	จำนวนเด็กนักเรียนใน ศพด. ตำบลแม่ก๊า	เด็กนักเรียนได้รับประสบการณ์จริง	กองการศึกษา
๓๔	โครงการต่อเติมหลังคากันสาดศูนย์พัฒนาเด็กเล็ก	เพื่อป้องกันน้ำฝนและแสงแดดด้านหลังอาคารเรียน	ศพด.	-	-	๒๐,๐๐๐	๒๐,๐๐๐	๒๐,๐๐๐	จำนวนแห่ง	เด็กมีคุณภาพชีวิตที่ดีขึ้น	กองการศึกษา
๓๕	โครงการต่อเติมหลังคา ศพด.	เพื่อให้มีพื้นที่ใช้สอยสำหรับเด็ก	ศพด.	-	-	๔๐,๐๐๐	๔๐,๐๐๐	๔๐,๐๐๐	จำนวนแห่ง	เด็กมีคุณภาพชีวิตที่ดีขึ้น	กองการศึกษา

ที่	โครงการ	วัตถุประสงค์	เป้าหมาย (ผลผลิตของโครงการ)	งบประมาณ					ตัวชี้วัด (KPI)	ผลที่คาดว่าจะได้รับ	หน่วยงานรับผิดชอบหลัก
				๒๕๖๑ (บาท)	๒๕๖๒ (บาท)	๒๕๖๓ (บาท)	๒๕๖๔ (บาท)	๒๕๖๕ (บาท)			
๓๖	โครงการปรับปรุงห้องเรียนศูนย์พัฒนาเด็กเล็ก (อาคารเรียนชั้นเดียว)	เพื่อให้มีห้องเรียนที่เหมาะสม	เพิ่มห้องเรียนให้ศูนย์พัฒนาเด็กเล็ก	-	-	๖๐,๐๐๐	๖๐,๐๐๐	๖๐,๐๐๐	จำนวนแห่ง	เด็กมีคุณภาพชีวิตที่ดีขึ้น	กองการศึกษา
๓๗	อุดหนุนโรงเรียนวัดโรงวัวตามโครงการส่งเสริมอาชีพการเกษตรสำหรับนักเรียนระดับชั้นมัธยมศึกษาตอนต้น	เพื่อส่งเสริมอาชีพการเกษตรสำหรับนักเรียน	นักเรียนโรงเรียนวัดโรงวัว	-	-	๒๐,๐๐๐	๒๐,๐๐๐	๒๐,๐๐๐	จำนวนนักเรียนได้ร่วมกิจกรรม	นักเรียนมีการเรียนรู้อาชีพการเกษตร	กองการศึกษา
รวม	๓๗ โครงการ			๒,๘๓๕,๔๐๕	๓,๘๘๐,๕๐๕	๔,๐๘๐,๕๐๕	๔,๐๘๐,๕๐๕	๔,๐๘๐,๕๐๕			

แบบ ผ.๐๒

๒. บัญชีโครงการพัฒนาท้องถิ่น

รายละเอียดโครงการพัฒนา

แผนพัฒนาท้องถิ่น (พ.ศ. ๒๕๖๑ – ๒๕๖๕)

องค์การบริหารส่วนตำบลแม่ก๊า อำเภอสันป่าตอง จังหวัดเชียงใหม่

ก. ยุทธศาสตร์จังหวัดที่ ๔ ส่งเสริมและพัฒนาทรัพยากรธรรมชาติและสิ่งแวดล้อมให้สมบูรณ์ โดยใช้เทคโนโลยีและนวัตกรรม

ข. ยุทธศาสตร์การพัฒนาขององค์กรปกครองส่วนท้องถิ่นในเขตจังหวัดเชียงใหม่ ยุทธศาสตร์ที่ ๕ การพัฒนาคุณภาพชีวิตของประชาชน

๒. ยุทธศาสตร์การพัฒนา อปท. ที่ ๒ ยุทธศาสตร์การพัฒนาคุณภาพชีวิต

๒.๓ แผนงานสาธารณสุข

ที่	โครงการ	วัตถุประสงค์	เป้าหมาย (ผลผลิตของโครงการ)	งบประมาณ					ตัวชี้วัด (KPI)	ผลที่คาดว่าจะได้รับ	หน่วยงานรับผิดชอบหลัก
				๒๕๖๑ (บาท)	๒๕๖๒ (บาท)	๒๕๖๓ (บาท)	๒๕๖๔ (บาท)	๒๕๖๕ (บาท)			
๑	โครงการจัดซื้อวัสดุวิทยาศาสตร์การแพทย์ เช่นวัคซีนป้องกันโรคพิษสุนัขบ้า ทรายอะเบต	เพื่อป้องกันโรคระบาดต่างๆ	พื้นที่ตำบลแม่ก๊า	๑๐๐,๐๐๐	๑๐๐,๐๐๐	๑๐๐,๐๐๐	๑๐๐,๐๐๐	๑๐๐,๐๐๐	จำนวนประชาชนได้รับการป้องกันโรคระบาดต่าง ๆ	การระบาดของโรคลดลง	สำนักปลัด
๒	โครงการจัดซื้อเครื่องพ่นสารเคมีชนิดหมอกควัน	เพื่อป้องกันโรคระบาดต่าง ๆ	จำนวน ๒ เครื่อง	๒๐๐,๐๐๐	๒๐๐,๐๐๐	๒๐๐,๐๐๐	๒๐๐,๐๐๐	๒๐๐,๐๐๐	จำนวนประชาชนได้รับการป้องกันโรคระบาดต่าง ๆ	การระบาดของโรคลดลง	สำนักปลัด (หมู่ ๗, หมู่ ๑๐)

ที่	โครงการ	วัตถุประสงค์	เป้าหมาย (ผลผลิตของโครงการ)	งบประมาณ					ตัวชี้วัด (KPI)	ผลที่คาดว่าจะได้รับ	หน่วยงานรับผิดชอบหลัก
				๒๕๖๑ (บาท)	๒๕๖๒ (บาท)	๒๕๖๓ (บาท)	๒๕๖๔ (บาท)	๒๕๖๕ (บาท)			
๓	โครงการสัตว์ปลอดโรค คนปลอดภัย จากโรคพิษสุนัขบ้า ตามพระปณิธานศาสตราจารย์ ดร. สมเด็จพระเจ้าลูกเธอ เจ้าฟ้าจุฬาภรณ์วลัยลักษณ์ อัครราชกุมารี	เพื่อป้องกันและควบคุมโรคพิษสุนัขบ้า	ตำบลแม่ก๊า หมู่ที่ ๑ – ๑๔	๕๐,๐๐๐	๕๐,๐๐๐	๕๐,๐๐๐	๕๐,๐๐๐	๕๐,๐๐๐	จำนวนหมาแมว	ปัญหาด้านโรคพิษสุนัขบ้าลดลง ประชาชนมีคุณภาพชีวิตที่ดีขึ้น	กองส่งเสริมการเกษตร
๔	อุดหนุนโครงการพระราชดำริด้านสาธารณสุข จำนวน ๑๔ หมู่บ้าน	เพื่อแก้ไขปัญหาด้านสาธารณสุขแก่ประชาชน	อุดหนุนงบประมาณแก่คณะกรรมการหมู่บ้าน ๆ ละ ๒๐,๐๐๐ บาท ในการดำเนินงานด้านสาธารณสุขให้ประชาชนในเขต อบต.แม่ก๊า	๒๘๐,๐๐๐	๒๘๐,๐๐๐	๒๘๐,๐๐๐	๒๘๐,๐๐๐	๒๘๐,๐๐๐	จำนวน ๓ โครงการ/หมู่บ้าน	ปัญหาด้านสาธารณสุขลดลง ประชาชนมีคุณภาพชีวิตที่ดีขึ้น	สำนักปลัด
รวม	๔ โครงการ			๖๓๐,๐๐๐	๖๓๐,๐๐๐	๖๓๐,๐๐๐	๖๓๐,๐๐๐	๖๓๐,๐๐๐			

แบบ ผ.๐๒

๒. บัญชีโครงการพัฒนาท้องถิ่น

รายละเอียดโครงการพัฒนา

แผนพัฒนาท้องถิ่น (พ.ศ. ๒๕๖๑ – ๒๕๖๕)

องค์การบริหารส่วนตำบลแม่ก๊า อำเภอสันป่าตอง จังหวัดเชียงใหม่

ก. ยุทธศาสตร์จังหวัดที่ ๓ เสริมสร้างสังคมให้มีคุณภาพ คงอัตลักษณ์ทางวัฒนธรรม

ข. ยุทธศาสตร์การพัฒนาขององค์กรปกครองส่วนท้องถิ่นในเขตจังหวัดเชียงใหม่ ยุทธศาสตร์ที่ ๕ การพัฒนาคุณภาพชีวิตของประชาชน

๒. ยุทธศาสตร์การพัฒนา อปท. ที่ ๒ ยุทธศาสตร์การพัฒนาคุณภาพชีวิต

๒.๔ แผนงานสังคมสงเคราะห์

ที่	โครงการ	วัตถุประสงค์	เป้าหมาย (ผลผลิตของโครงการ)	งบประมาณ					ตัวชี้วัด (KPI)	ผลที่คาดว่าจะได้รับ	หน่วยงานรับผิดชอบหลัก
				๒๕๖๑ (บาท)	๒๕๖๒ (บาท)	๒๕๖๓ (บาท)	๒๕๖๔ (บาท)	๒๕๖๕ (บาท)			
๑	โครงการจัดซื้อ ผ้าห่มกันหนาว	เพื่อบรรเทาสาธารณภัยแก่ประชาชน และสงเคราะห์ราษฎรผู้ประสบภัยหนาว	ตำบลแม่ก๊า	๙๘,๐๐๐	๙๘,๐๐๐	๙๘,๐๐๐	๙๘,๐๐๐	๙๘,๐๐๐	จำนวนของประชาชนที่มีโอกาสได้รับความช่วยเหลือ	ผู้ด้อยโอกาสได้รับการช่วยเหลือ	กองสวัสดิการสังคม
รวม	๑ โครงการ			๙๘,๐๐๐	๙๘,๐๐๐	๙๘,๐๐๐	๙๘,๐๐๐	๙๘,๐๐๐			

แบบ ผ.๐๒

๒. บัญชีโครงการพัฒนาท้องถิ่น

รายละเอียดโครงการพัฒนา

แผนพัฒนาท้องถิ่น (พ.ศ. ๒๕๖๑ – ๒๕๖๕)

องค์การบริหารส่วนตำบลแม่ก๊า อำเภอสันป่าตอง จังหวัดเชียงใหม่

ก. ยุทธศาสตร์จังหวัดที่ ๔ ส่งเสริมและพัฒนาทรัพยากรธรรมชาติและสิ่งแวดล้อมให้สมบูรณ์ โดยใช้เทคโนโลยีและนวัตกรรม

ข. ยุทธศาสตร์การพัฒนาขององค์กรปกครองส่วนท้องถิ่นในเขตจังหวัดเชียงใหม่ ยุทธศาสตร์ที่ ๓ การบริหารจัดการทรัพยากรธรรมชาติและสิ่งแวดล้อม

๒. ยุทธศาสตร์การพัฒนา อปท. ที่ ๒ ยุทธศาสตร์การพัฒนาคุณภาพชีวิต

๒.๕ แผนงานเคหะชุมชน

ที่	โครงการ	วัตถุประสงค์	เป้าหมาย (ผลผลิตของโครงการ)	งบประมาณ ๒๕๖๑ (บาท)	๒๕๖๒ (บาท)	๒๕๖๓ (บาท)	๒๕๖๔ (บาท)	๒๕๖๕ (บาท)	ตัวชี้วัด (KPI)	ผลที่คาดว่าจะได้รับ	หน่วยงานรับผิดชอบหลัก
๑	โครงการจ้างเหมารถจัดเก็บขยะของหมู่บ้านในเขตตำบลแม่ก๊า หรือรณรงค์พัฒนารูปแบบการจัดเก็บขยะอื่น ๆ	เพื่อแก้ไขปัญหาขยะและพัฒนารูปแบบการจัดเก็บขยะ	ตำบลแม่ก๊า	๑,๕๐๐,๐๐๐	๑,๕๐๐,๐๐๐	๑,๕๐๐,๐๐๐	๑,๕๐๐,๐๐๐	๑,๕๐๐,๐๐๐	จำนวนปริมาณขยะในตำบลแม่ก๊ามีปริมาณลดลง	ลดปัญหาขยะและมลพิษ	กองสวัสดิการสังคม

ที่	โครงการ	วัตถุประสงค์	เป้าหมาย (ผลผลิตของโครงการ)	งบประมาณ					ตัวชี้วัด (KPI)	ผลที่คาดว่าจะได้รับ	หน่วยงานรับผิดชอบหลัก
				๒๕๖๑ (บาท)	๒๕๖๒ (บาท)	๒๕๖๓ (บาท)	๒๕๖๔ (บาท)	๒๕๖๕ (บาท)			
๒	โครงการขยะบุญเกื้อหนุนชุมชน	๑ ส่งเสริมให้ประชาชนคัดแยกขยะตามหลัก ๓RS ๒ ส่งเสริมให้ประชาชนมีจิตสาธารณะช่วยเหลือกันในชุมชน	ประชาชนในตำบลแม่ก๊า ๑๔ หมู่บ้าน	-	-	-	-	-	๑ ประชาชนคัดแยกขยะตามหลัก ๓RS ๒ประชาชนมีส่วนร่วมในการดำเนินการช่วยเหลือสังคมร่วมกัน	๑ ประชาชนคัดแยกขยะตามหลัก ๓RS ๒ประชาชนมีส่วนร่วมในการดำเนินการช่วยเหลือสังคมร่วมกัน	กองสวัสดิการสังคม
รวม	๒ โครงการ			๑,๕๐๐,๐๐๐	๑,๕๐๐,๐๐๐	๑,๕๐๐,๐๐๐	๑,๕๐๐,๐๐๐	๑,๕๐๐,๐๐๐			

แบบ ผ.๐๒

๒. บัญชีโครงการพัฒนาท้องถิ่น

รายละเอียดโครงการพัฒนา

แผนพัฒนาท้องถิ่น (พ.ศ. ๒๕๖๑ – ๒๕๖๕)

องค์การบริหารส่วนตำบลแม่ก๊า อำเภอสันป่าตอง จังหวัดเชียงใหม่

ก. ยุทธศาสตร์จังหวัดที่ ๓ เสริมสร้างสังคมให้มีคุณภาพ คงอัตลักษณ์ทางวัฒนธรรม

ข. ยุทธศาสตร์การพัฒนาขององค์กรปกครองส่วนท้องถิ่นในเขตจังหวัดเชียงใหม่ ยุทธศาสตร์ที่ ๕ การพัฒนาคุณภาพชีวิตของประชาชน

๒. ยุทธศาสตร์การพัฒนา อปท. ที่ ๒ ยุทธศาสตร์การพัฒนาคุณภาพชีวิต

๒.๖ แผนงานสร้างความเข้มแข็งของชุมชน

ที่	โครงการ	วัตถุประสงค์	เป้าหมาย (ผลผลิตของโครงการ)	งบประมาณ ๒๕๖๑ (บาท)	๒๕๖๒ (บาท)	๒๕๖๓ (บาท)	๒๕๖๔ (บาท)	๒๕๖๕ (บาท)	ตัวชี้วัด (KPI)	ผลที่คาดว่าจะได้รับ	หน่วยงานรับผิดชอบหลัก
๑	โครงการส่งเสริมกิจกรรมผู้สูงอายุในตำบลแม่ก๊า	เพื่อสนับสนุนและส่งเสริมให้กลุ่มผู้สูงอายุในตำบลมีบทบาทในการดำเนินกิจกรรมต่าง ๆ ในสังคมให้มากขึ้น	๑๔ หมู่บ้าน	๘๐,๐๐๐	๙๐,๐๐๐	๒๐๐,๐๐๐	๒๐๐,๐๐๐	๒๐๐,๐๐๐	จำนวนผู้สูงอายุเข้าร่วมกิจกรรมต่าง ๆ ร่วมกัน	กลุ่มผู้สูงอายุให้ความสนใจและดำเนินกิจกรรมต่างๆ ร่วมกัน	สำนักปลัด

แบบ ผ.๐๒

๒. บัญชีโครงการพัฒนาท้องถิ่น

รายละเอียดโครงการพัฒนา

แผนพัฒนาท้องถิ่น (พ.ศ. ๒๕๖๑ – ๒๕๖๕)

องค์การบริหารส่วนตำบลแม่ก๊า อำเภอสันป่าตอง จังหวัดเชียงใหม่

ก. ยุทธศาสตร์จังหวัดที่ ๓ เสริมสร้างสังคมให้มีคุณภาพ คงอัตลักษณ์ทางวัฒนธรรม

ข. ยุทธศาสตร์การพัฒนาขององค์กรปกครองส่วนท้องถิ่นในเขตจังหวัดเชียงใหม่ ยุทธศาสตร์ที่ ๕ การพัฒนาคุณภาพชีวิตของประชาชน

๒. ยุทธศาสตร์การพัฒนา อปท. ที่ ๒ ยุทธศาสตร์การพัฒนาคุณภาพชีวิต

๒.๖ แผนงานสร้างความเข้มแข็งของชุมชน

ที่	โครงการ	วัตถุประสงค์	เป้าหมาย (ผลผลิตของโครงการ)	งบประมาณ ๒๕๖๑ (บาท)	๒๕๖๒ (บาท)	๒๕๖๓ (บาท)	๒๕๖๔ (บาท)	๒๕๖๕ (บาท)	ตัวชี้วัด (KPI)	ผลที่คาดว่าจะได้รับ	หน่วยงานรับผิดชอบหลัก
๒	โครงการบริหารจัดการขยะในพื้นที่องค์การบริหารส่วนตำบลแม่ก๊า	เพื่อส่งเสริมการคัดแยกและลดปริมาณขยะในตำบลแม่ก๊า	๑๔ หมู่บ้าน และ สำนักงาน อบต.แม่ก๊า	-	-	๑๐๐,๐๐๐	๑๐๐,๐๐๐	๑๐๐,๐๐๐	สามารถบริหารจัดการขยะและส่งเสริมการคัดแยกขยะในต.แม่ก๊าให้เกิดประสิทธิภาพมากขึ้น	เพิ่มประสิทธิภาพการคัดแยกขยะใน ต.แม่ก๊า และมีประสิทธิภาพในการบริหารจัดการขยะในต.แม่ก๊า	กองสวัสดิการสังคม
รวม	๒ โครงการ			๘๐,๐๐๐	๙๐,๐๐๐	๓๐๐,๐๐๐	๓๐๐,๐๐๐	๓๐๐,๐๐๐			

แบบ ผ.๐๒

๒. บัญชีโครงการพัฒนาท้องถิ่น

รายละเอียดโครงการพัฒนา

แผนพัฒนาท้องถิ่น (พ.ศ. ๒๕๖๑ – ๒๕๖๕)

องค์การบริหารส่วนตำบลแม่ก๊า อำเภอสันป่าตอง จังหวัดเชียงใหม่

ก. ยุทธศาสตร์จังหวัดที่ ๓ เสริมสร้างสังคมให้มีคุณภาพ คงอัตลักษณ์ทางวัฒนธรรม

ข. ยุทธศาสตร์การพัฒนาขององค์กรปกครองส่วนท้องถิ่นในเขตจังหวัดเชียงใหม่ ยุทธศาสตร์ที่ ๕ การพัฒนาคุณภาพชีวิตของประชาชน

๒. ยุทธศาสตร์การพัฒนา อปท. ที่ ๒ ยุทธศาสตร์การพัฒนาคุณภาพชีวิต

๒.๗ แผนงานการศาสนาวัฒนธรรมและนันทนาการ

ที่	โครงการ	วัตถุประสงค์	เป้าหมาย (ผลผลิตของโครงการ)	งบประมาณ ๒๕๖๑ (บาท)	๒๕๖๒ (บาท)	๒๕๖๓ (บาท)	๒๕๖๔ (บาท)	๒๕๖๕ (บาท)	ตัวชี้วัด (KPI)	ผลที่คาดว่าจะได้รับ	หน่วยงานรับผิดชอบหลัก
๑	โครงการแข่งขันกีฬาตำบลแม่ก๊า	เพื่อส่งเสริมให้ประชาชนได้เล่นกีฬาเพื่อให้มีสุขภาพร่างกายที่ดี	ประชาชน/เยาวชน หมู่ที่ ๑ – ๑๔	๒๓๖,๐๐๐	๒๓๖,๐๐๐	๒๓๖,๐๐๐	๒๓๖,๐๐๐	๒๓๖,๐๐๐	จำนวนประชาชนมีสุขภาพแข็งแรง	ประชาชนในพื้นที่มีสุขภาพร่างกายแข็งแรง	กองการศึกษา

ที่	โครงการ	วัตถุประสงค์	เป้าหมาย (ผลผลิตของโครงการ)	งบประมาณ					ตัวชี้วัด (KPI)	ผลที่คาดว่าจะได้รับ	หน่วยงานรับผิดชอบหลัก
				๒๕๖๑ (บาท)	๒๕๖๒ (บาท)	๒๕๖๓ (บาท)	๒๕๖๔ (บาท)	๒๕๖๕ (บาท)			
๒	โครงการการแข่งขันกีฬาเยาวชนอำเภอสันป่าตองและประชาชน	เพื่อส่งเสริมให้ประชาชนได้เล่นกีฬาเพื่อให้มีสุขภาพร่างกายที่ดี	ประชาชน/เยาวชน หมู่ที่ ๑ – ๑๔	๑๓๐,๐๐๐	๑๓๐,๐๐๐	๑๓๐,๐๐๐	๑๓๐,๐๐๐	๑๓๐,๐๐๐	จำนวนประชาชนมีสุขภาพแข็งแรง	ประชาชนในพื้นที่มีสุขภาพร่างกายแข็งแรง	กองการศึกษา
๓	โครงการการแข่งขันกีฬาเยาวชนและประชาชนอำเภอสันป่าตอง	เพื่อส่งเสริมให้ประชาชนได้เล่นกีฬาเพื่อให้มีสุขภาพร่างกายที่ดี	ประชาชน/เยาวชน หมู่ที่ ๑ – ๑๔	๑๓๐,๐๐๐	๑๓๐,๐๐๐	๑๓๐,๐๐๐	๑๓๐,๐๐๐	๑๓๐,๐๐๐	จำนวนประชาชนมีสุขภาพแข็งแรง	ประชาชนในพื้นที่มีสุขภาพร่างกายแข็งแรง	กองการศึกษา

ที่	โครงการ	วัตถุประสงค์	เป้าหมาย (ผลผลิตของโครงการ)	งบประมาณ					ตัวชี้วัด (KPI)	ผลที่คาดว่าจะได้รับ	หน่วยงานรับผิดชอบหลัก
				๒๕๖๑ (บาท)	๒๕๖๒ (บาท)	๒๕๖๓ (บาท)	๒๕๖๔ (บาท)	๒๕๖๕ (บาท)			
๔	จัดซื้ออุปกรณ์กีฬาให้แก่หมู่บ้าน	เพื่อส่งเสริมประชาชนได้เล่นกีฬา	หมู่ที่ ๑ – ๑๔	๓๐,๐๐๐	๓๐,๐๐๐	–	–	–	จำนวนประชาชนมีสุขภาพแข็งแรง	ประชาชนในพื้นที่มีสุขภาพร่างกายแข็งแรง	กองการศึกษา
รวม	๔ โครงการ			๖๐๖,๐๐๐	๖๐๖,๐๐๐	๕๓๖,๐๐๐	๕๓๖,๐๐๐	๕๓๖,๐๐๐			

แบบ ผ.๐๒

๒. บัญชีโครงการพัฒนาท้องถิ่น

รายละเอียดโครงการพัฒนา

แผนพัฒนาท้องถิ่น (พ.ศ. ๒๕๖๑ – ๒๕๖๕)

องค์การบริหารส่วนตำบลแม่ก๊า อำเภอสันป่าตอง จังหวัดเชียงใหม่

ก. ยุทธศาสตร์จังหวัดที่ ๓ ส่งเสริมการเกษตร การผลิตสินค้าชุมชน การค้า การลงทุนสู่สากล

ข. ยุทธศาสตร์การพัฒนาขององค์กรปกครองส่วนท้องถิ่นในเขตจังหวัดเชียงใหม่ ยุทธศาสตร์ที่ ๓ การบริหารจัดการทรัพยากรธรรมชาติและสิ่งแวดล้อม

๒. ยุทธศาสตร์การพัฒนา อปท. ที่ ๒ ยุทธศาสตร์การพัฒนาคุณภาพชีวิต

๒.๘ แผนงานการเกษตร

ที่	โครงการ	วัตถุประสงค์	เป้าหมาย (ผลผลิตของโครงการ)	งบประมาณ					ตัวชี้วัด (KPI)	ผลที่คาดว่าจะได้รับ	หน่วยงานรับผิดชอบหลัก
				๒๕๖๑ (บาท)	๒๕๖๒ (บาท)	๒๕๖๓ (บาท)	๒๕๖๔ (บาท)	๒๕๖๕ (บาท)			
๑	โครงการปลูกต้นไม้ลดภาวะโลกร้อน	เพื่อให้ประชาชนเห็นความสำคัญของภาวะโลกร้อนและช่วยกันปลูกต้นไม้	ตำบลแม่ก๊า	๒๐,๐๐๐	๒๐,๐๐๐	๒๐,๐๐๐	๒๐,๐๐๐	๒๐,๐๐๐	จำนวนพื้นที่สีเขียวในชุมชนมีเพิ่มมากขึ้น	มีพื้นที่สีเขียวเพิ่มขึ้น	กองส่งเสริมการเกษตร

ที่	โครงการ	วัตถุประสงค์	เป้าหมาย (ผลผลิตของโครงการ)	งบประมาณ					ตัวชี้วัด (KPI)	ผลที่คาดว่าจะได้รับ	หน่วยงานรับผิดชอบหลัก
				๒๕๖๑ (บาท)	๒๕๖๒ (บาท)	๒๕๖๓ (บาท)	๒๕๖๔ (บาท)	๒๕๖๕ (บาท)			
๒	ปรับปรุงภูมิทัศน์ที่สาธารณะในพื้นที่ในตำบลแม่ก๊า	เพื่อให้ตำบลแม่ก๊ามีความสะอาดสวยงามประทับใจแก่ผู้สัญจรไปมา	-พื้นที่ตำบลแม่ก๊า - ศูนย์พัฒนาเด็กเล็ก	๑๐๐,๐๐๐	๑๐๐,๐๐๐	๑๐๐,๐๐๐	๑๐๐,๐๐๐	๑๐๐,๐๐๐	ประชาชนมีสถานที่พักผ่อนเพิ่มขึ้น	พื้นที่ตำบลแม่ก๊า สะอาดและสวยงามน่าอยู่	กองส่งเสริมการเกษตร
๓	โครงการส่งเสริมการผลิตปุ๋ยหมักจากเศษพืชโดยวิธีไม่พลิกกลับกอง	เพื่อลดการเผาเศษพืชซึ่งก่อให้เกิดปัญหาหมอกควันเป็นพิษ	กลุ่มเกษตรกรในตำบลแม่ก๊า	๒๐,๐๐๐	๒๐,๐๐๐	๒๐,๐๐๐	๒๐,๐๐๐	๒๐,๐๐๐	จำนวนประชาชนมีการลดใช้ปุ๋ยเคมี ลดต้นทุนการผลิตพืช	ลดการเผา ลดค่าใช้จ่ายในการซื้อปุ๋ยเคมี	กองส่งเสริมการเกษตร

ที่	โครงการ	วัตถุประสงค์	เป้าหมาย (ผลผลิตของโครงการ)	งบประมาณ					ตัวชี้วัด (KPI)	ผลที่คาดว่าจะได้รับ	หน่วยงานรับผิดชอบหลัก
				๒๕๖๑ (บาท)	๒๕๖๒ (บาท)	๒๕๖๓ (บาท)	๒๕๖๔ (บาท)	๒๕๖๕ (บาท)			
๔	โครงการฟื้นฟู คุณภาพดิน	เพื่อตรวจสอบคุณภาพดินและปลูกจิตสำนึก การอนุรักษ์ทรัพยากรดิน	หมู่ที่ ๑-๑๔	-	๒๐,๐๐๐	๒๐,๐๐๐	๒๐,๐๐๐	๒๐,๐๐๐	จำนวนประชาชนร่วมกันอนุรักษ์ทรัพยากรดิน	คุณภาพดินในการเพาะปลูกดีขึ้น	กองส่งเสริมการเกษตร
๕	โครงการฟื้นฟูทรัพยากรสัตว์น้ำ	เพื่อสร้างการมีส่วนร่วมในการอนุรักษ์ทรัพยากรสัตว์น้ำในชุมชน	หมู่ที่ ๑-๑๔	๒๐,๐๐๐	๒๐,๐๐๐	๕๐,๐๐๐	๕๐,๐๐๐	๕๐,๐๐๐	จำนวนประชาชนร่วมกันอนุรักษ์สัตว์น้ำ	ชุมชนมีการตื่นตัวในการอนุรักษ์สัตว์น้ำของชุมชน	กองส่งเสริมการเกษตร

ที่	โครงการ	วัตถุประสงค์	เป้าหมาย (ผลผลิตของโครงการ)	งบประมาณ					ตัวชี้วัด (KPI)	ผลที่คาดว่าจะได้รับ	หน่วยงานรับผิดชอบหลัก
				๒๕๖๑ (บาท)	๒๕๖๒ (บาท)	๒๕๖๓ (บาท)	๒๕๖๔ (บาท)	๒๕๖๕ (บาท)			
๖	โครงการปลูกหญ้าแฝกเพื่ออนุรักษ์ดินและน้ำ	เพื่อนุรักษ์ทรัพยากรดินและน้ำบริเวณพื้นที่ริมแม่น้ำนำคลอง	หมู่ที่ ๑-๑๔	-	๒๐,๐๐๐	๒๐,๐๐๐	๒๐,๐๐๐	๒๐,๐๐๐	จำนวนประชาชนร่วมกันอนุรักษ์ดินและน้ำเพิ่มขึ้น	ทรัพยากรดินและน้ำไม่ถูกทำลาย	กองส่งเสริมการเกษตร
๗	โครงการแก้ไขปัญหาหมอกควันและลดการเผาในพื้นที่ อบต.แม่ก๊า	เพื่อป้องกันและแก้ไขการเกิดมลพิษ	พื้นที่ตำบลแม่ก๊า	๕,๐๐๐	๕,๐๐๐	๕,๐๐๐	๕,๐๐๐	๕,๐๐๐	จำนวนประชาชนมีการลดการใช้ปุ๋ยเคมี ลดต้นทุนการผลิตพืช	ลดการเผา ลดค่าใช้จ่ายในการซื้อปุ๋ยเคมี	กองส่งเสริมการเกษตร

ที่	โครงการ	วัตถุประสงค์	เป้าหมาย (ผลผลิตของโครงการ)	งบประมาณ					ตัวชี้วัด (KPI)	ผลที่คาดว่าจะได้รับ	หน่วยงานรับผิดชอบหลัก
				๒๕๖๑ (บาท)	๒๕๖๒ (บาท)	๒๕๖๓ (บาท)	๒๕๖๔ (บาท)	๒๕๖๕ (บาท)			
๘	โครงการส่งเสริมการคัดแยกขยะในครัวเรือน	เพื่อแก้ไขปัญหาขยะ	ตำบลแม่ก๊า	๕๐,๐๐๐	๕๐,๐๐๐	๕๐,๐๐๐	๕๐,๐๐๐	๕๐,๐๐๐	จำนวนครัวเรือนมีการลดการทิ้งขยะ	จำนวนขยะในแต่ละครัวเรือนลดลง	กองส่งเสริมการเกษตร
๙	โครงการกำจัดผักตบชวาและวัชพืช	เพื่อบรรเทาความเดือดร้อนของประชาชนจากปัญหาน้ำท่วม	ตำบลแม่ก๊า	๒๐,๐๐๐	๒๐,๐๐๐	๒๐,๐๐๐	๒๐,๐๐๐	๒๐,๐๐๐	ร้อยละของพื้นที่ที่ดำเนินการ	สามารถป้องกันบรรเทาและแก้ไขปัญหาความเดือดร้อนของประชาชนจากภัยน้ำท่วม	กองส่งเสริมการเกษตร

ที่	โครงการ	วัตถุประสงค์	เป้าหมาย (ผลผลิตของโครงการ)	งบประมาณ					ตัวชี้วัด (KPI)	ผลที่คาดว่าจะได้รับ	หน่วยงานรับผิดชอบหลัก
				๒๕๖๑ (บาท)	๒๕๖๒ (บาท)	๒๕๖๓ (บาท)	๒๕๖๔ (บาท)	๒๕๖๕ (บาท)			
๑๐	ส่งเสริมอาชีพเลี้ยงปลา หมู่ที่ ๘	เพื่อให้ประชาชนได้มีความรู้เกี่ยวกับการเลี้ยงปลา	ส่งเสริมสนับสนุนอาชีพการเลี้ยงปลา	๙๐,๐๐๐	๙๐,๐๐๐	๙๐,๐๐๐	๙๐,๐๐๐	๙๐,๐๐๐	ประชาชนมีความพึงพอใจร้อยละ ๘๐	ประชาชนได้รับความรู้ในการประกอบอาชีพเลี้ยงปลา	กองส่งเสริมการเกษตร
๑๑	ส่งเสริมอาชีพเลี้ยงไก่ หมู่ที่ ๑๐	เพื่อให้ประชาชนได้มีความรู้เกี่ยวกับการเลี้ยงไก่	ส่งเสริมสนับสนุนอาชีพการเลี้ยงไก่	๔๐,๐๐๐	๔๐,๐๐๐	๔๐,๐๐๐	๔๐,๐๐๐	๔๐,๐๐๐	ประชาชนมีความพึงพอใจร้อยละ ๘๐	ประชาชนได้รับความรู้ในการประกอบอาชีพเลี้ยงปลา	กองส่งเสริมการเกษตร
๑๒	อุดหนุนอำเภอสันป่าตอง โครงการป้องกันและแก้ไขปัญหาหมอกควัน	๑เพื่ออุดหนุนอำเภอสันป่าตอง ๒เพื่อป้องกันและแก้ไขการเกิดมลพิษ	อุดหนุนอำเภอสันป่าตอง	๕,๐๐๐	๕,๐๐๐	๕,๐๐๐	๕,๐๐๐	๕,๐๐๐	ประชาชนมีความพึงพอใจร้อยละ ๘๐	อำเภอสันป่าตอง สามารถดำเนินการได้ตามเป้าหมาย	กองส่งเสริมการเกษตร

ที่	โครงการ	วัตถุประสงค์	เป้าหมาย (ผลผลิตของโครงการ)	งบประมาณ					ตัวชี้วัด (KPI)	ผลที่คาดว่าจะได้รับ	หน่วยงานรับผิดชอบหลัก
				๒๕๖๑ (บาท)	๒๕๖๒ (บาท)	๒๕๖๓ (บาท)	๒๕๖๔ (บาท)	๒๕๖๕ (บาท)			
๑๓	โครงการอนุรักษ์พันธุกรรมพืชอันเนื่องมาจากพระราชดำริสมเด็จพระเทพรัตนราชสุดาฯ สยามบรมราชกุมารี (อพ.สธ.–สถ.)	๑. เพื่อสนองพระราชดำริสมเด็จพระเทพรัตนราชสุดาฯ สยามบรมราชกุมารี ๒. เพื่ออนุรักษ์พันธุกรรมพืชท้องถิ่น	พันธุ์พืชท้องถิ่นในตำบลแม่ก๊า	–	๕๐,๐๐๐	๕๐,๐๐๐	๕๐,๐๐๐	๕๐,๐๐๐	ร้อยละ ๑๐๐ ของพันธุ์พืชท้องถิ่นได้รับการอนุรักษ์ไว้	พันธุ์พืชท้องถิ่นได้มีการขยายพันธุ์ต่อไป	กองส่งเสริมการเกษตร
๑๔	โครงการคลองสวย น้ำใส	เพื่อฟื้นฟูและอนุรักษ์คุณภาพน้ำในคลอง เป็นการสร้างสรรค์สภาพชุมชนให้มีความสะอาดและสวยงาม	พื้นที่ในตำบลแม่ก๊า	–	–	๒๐,๐๐๐	๒๐,๐๐๐	๒๐,๐๐๐	จำนวนคลองที่ได้รับการพัฒนา	คลองภายในตำบลแม่ก๊ามีความสะอาดสวยงาม เป็นแหล่งพักผ่อนและอนุรักษ์พันธุ์สัตว์น้ำ	กองส่งเสริมการเกษตร
รวม	๑๔ โครงการ			๓๗๐,๐๐๐	๔๖๐,๐๐๐	๕๑๐,๐๐๐	๕๑๐,๐๐๐	๕๑๐,๐๐๐			

แบบ ผ.๐๒

๒. บัญชีโครงการพัฒนาท้องถิ่น

รายละเอียดโครงการพัฒนา

แผนพัฒนาท้องถิ่น (พ.ศ. ๒๕๖๑ – ๒๕๖๕)

องค์การบริหารส่วนตำบลแม่ก๊า อำเภอสันป่าตอง จังหวัดเชียงใหม่

ก. ยุทธศาสตร์จังหวัดที่ ๓ เสริมสร้างสังคมให้คุณภาพ คงอัตลักษณ์ทางวัฒนธรรม

ข. ยุทธศาสตร์การพัฒนาขององค์กรปกครองส่วนท้องถิ่นในเขตจังหวัดเชียงใหม่ ยุทธศาสตร์ที่ ๕ การพัฒนาคุณภาพชีวิตของประชาชน

๒. ยุทธศาสตร์การพัฒนา อปท. ที่ ๒ ยุทธศาสตร์การพัฒนาคุณภาพชีวิต

๒.๙ แผนงานงบกลาง

ที่	โครงการ	วัตถุประสงค์	เป้าหมาย (ผลผลิตของโครงการ)	งบประมาณ					ตัวชี้วัด (KPI)	ผลที่คาดว่าจะได้รับ	หน่วยงานรับผิดชอบหลัก
				๒๕๖๑ (บาท)	๒๕๖๒ (บาท)	๒๕๖๓ (บาท)	๒๕๖๔ (บาท)	๒๕๖๕ (บาท)			
๑	ค่าใช้จ่ายเบี้ยยังชีพผู้สูงอายุ	เพื่อจ่ายเป็นค่าเบี้ยยังชีพผู้สูงอายุและเพื่อให้มีความเป็นอยู่ที่ดีขึ้น	ผู้สูงอายุหมู่ที่ ๑ – ๑๔	๑๓,๐๙๖,๘๐๐	๑๓,๗๕๐,๐๐๐	๑๔,๕๐๐,๐๐๐	๑๕,๕๘๐,๐๐๐	๑๖,๖๖๐,๐๐๐	ร้อยละผู้สูงอายุได้รับความช่วยเหลือ	มีเงินจ่ายเป็นค่าเบี้ยยังชีพผู้สูงอายุ	กองสวัสดิการสังคม

ที่	โครงการ	วัตถุประสงค์	เป้าหมาย (ผลผลิตของโครงการ)	งบประมาณ					ตัวชี้วัด (KPI)	ผลที่คาดว่าจะได้รับ	หน่วยงานรับผิดชอบหลัก
				๒๕๖๑ (บาท)	๒๕๖๒ (บาท)	๒๕๖๓ (บาท)	๒๕๖๔ (บาท)	๒๕๖๕ (บาท)			
๒	ค่าใช้จ่ายเบี้ยยังชีพผู้พิการ	เพื่อจ่ายเป็นค่าเบี้ยยังชีพผู้พิการและเพื่อให้มีความเป็นอยู่ที่ดีขึ้น	ผู้พิการ หมู่ที่ ๑ – ๑๔	๓,๐๘๑,๖๐๐	๓,๒๓๖,๐๐๐	๓,๕๔๐,๐๐๐	๓,๕๙๐,๐๐๐	๓,๖๔๐,๐๐๐	ร้อยละผู้พิการได้รับความช่วยเหลือ	มีเงินจ่ายเป็นค่าเบี้ยยังชีพผู้พิการ	กองสวัสดิการสังคม
๓	ค่าใช้จ่ายเบี้ยยังชีพผู้ป่วยเอดส์	เพื่อจ่ายเป็นค่าเบี้ยยังชีพผู้ป่วยเอดส์และเพื่อให้มีความเป็นอยู่ที่ดีขึ้น	ผู้ติดเชื้อเอดส์ หมู่ที่ ๑ – ๑๔	๒๘๒,๐๐๐	๒๘๘,๐๐๐	๓๐๖,๐๐๐	๓๐๖,๐๐๐	๓๐๖,๐๐๐	ร้อยละผู้ป่วยเอดส์ได้รับความช่วยเหลือ	มีเงินจ่ายเป็นค่าเบี้ยยังชีพผู้ป่วยเอดส์	กองสวัสดิการสังคม
รวม	๓ โครงการ			๑๖,๔๖๐,๔๐๐	๑๗,๒๗๔,๐๐๐	๑๘,๓๔๖,๐๐๐	๑๙,๔๗๖,๐๐๐	๒๐,๖๐๖,๐๐๐			

แบบ ผ.๐๒

๒. บัญชีโครงการพัฒนาท้องถิ่น

รายละเอียดโครงการพัฒนา

แผนพัฒนาท้องถิ่น (พ.ศ. ๒๕๖๑ – ๒๕๖๕)

องค์การบริหารส่วนตำบลแม่ก๊า อำเภอสันป่าตอง จังหวัดเชียงใหม่

ก. ยุทธศาสตร์จังหวัดที่ ๑ ส่งเสริมและพัฒนาการท่องเที่ยวและบริการสุขภาพ เชื่อมโยงชุมชนและท้องถิ่น

ข. ยุทธศาสตร์การพัฒนาขององค์กรปกครองส่วนท้องถิ่นในเขตจังหวัดเชียงใหม่ ยุทธศาสตร์ที่ ๒ การพัฒนาเศรษฐกิจตามแนวทางปรัชญาเศรษฐกิจพอเพียง

๓. ยุทธศาสตร์การพัฒนา อปท. ที่ ๓ ยุทธศาสตร์การพัฒนาด้านเศรษฐกิจ

๓.๑ แผนงานสร้างความเข้มแข็งของชุมชน

ที่	โครงการ	วัตถุประสงค์	เป้าหมาย (ผลผลิตของโครงการ)	งบประมาณ ๒๕๖๑ (บาท)	๒๕๖๒ (บาท)	๒๕๖๓ (บาท)	๒๕๖๔ (บาท)	๒๕๖๕ (บาท)	ตัวชี้วัด (KPI)	ผลที่คาดว่าจะได้รับ	หน่วยงานรับผิดชอบหลัก
๑	โครงการอบรมส่งเสริมกลุ่มอาชีพในตำบลแม่ก๊า	เพื่อส่งเสริมอาชีพในตำบลแม่ก๊า	กลุ่มอาชีพในตำบลแม่ก๊า	๖๐,๐๐๐	๖๐,๐๐๐	๖๐,๐๐๐	๖๐,๐๐๐	๖๐,๐๐๐	กลุ่มอาชีพได้รับการส่งเสริมสนับสนุนการประกอบอาชีพ	มีรายได้เพิ่มขึ้น	กองสวัสดิการสังคม

ที่	โครงการ	วัตถุประสงค์	เป้าหมาย (ผลผลิตของโครงการ)	งบประมาณ					ตัวชี้วัด (KPI)	ผลที่คาดว่าจะได้รับ	หน่วยงานรับผิดชอบหลัก
				๒๕๖๑ (บาท)	๒๕๖๒ (บาท)	๒๕๖๓ (บาท)	๒๕๖๔ (บาท)	๒๕๖๕ (บาท)			
๒	อุดหนุนโครงการสนับสนุนการจัดแสดงและจำหน่ายสินค้า OTOP .ในงานฤดูหนาวและงาน OTOPของดีเมืองเชียงใหม่	เพื่อประชาสัมพันธ์สินค้าและส่งเสริมการตลาดสินค้า OTOP	อุดหนุนสำนักงานพัฒนาชุมชน	๕,๐๐๐	๕,๐๐๐	๕,๐๐๐	๕,๐๐๐	๕,๐๐๐	จำนวนประชาชนมีรายได้เพิ่มขึ้นจากการท่องเที่ยว	มีร้านจัดแสดงและจำหน่ายสินค้า	กองสวัสดิการสังคม
๓	อุดหนุนโครงการสนับสนุนการจัดแสดงและจำหน่ายสินค้า OTOP.ในงานมหกรรมไม้ดอกไม้ประดับจังหวัดเชียงใหม่	เพื่อประชาสัมพันธ์สินค้าและส่งเสริมการตลาดสินค้า OTOP	อุดหนุนสำนักงานพัฒนาชุมชน	๕,๐๐๐	๕,๐๐๐	๕,๐๐๐	๕,๐๐๐	๕,๐๐๐	จำนวนประชาชนมีรายได้เพิ่มขึ้นจากการท่องเที่ยว	มีร้านจัดแสดงและจำหน่ายสินค้า	กองสวัสดิการสังคม

ที่	โครงการ	วัตถุประสงค์	เป้าหมาย (ผลผลิตของโครงการ)	งบประมาณ					ตัวชี้วัด (KPI)	ผลที่คาดว่าจะได้รับ	หน่วยงานรับผิดชอบหลัก
				๒๕๖๑ (บาท)	๒๕๖๒ (บาท)	๒๕๖๓ (บาท)	๒๕๖๔ (บาท)	๒๕๖๕ (บาท)			
๔	อุดหนุนโครงการจัดงานข้าวเหนียวสันป่าตอง	เพื่อเป็นการส่งเสริมให้ข้าวเหนียวสันป่าตองเป็นที่รู้จักแก่คนทั่วไป	อุดหนุนสำนักงานเกษตรอำเภอสันป่าตอง	๓๐,๐๐๐	๓๐,๐๐๐	๓๐,๐๐๐	๓๐,๐๐๐	๓๐,๐๐๐	จำนวนประชาชนได้รับการส่งเสริมให้เข้าร่วมกิจกรรม	ข้าวเหนียวสันป่าตองเป็นที่รู้จักแก่บุคคลทั่วไปมากขึ้น	กองสวัสดิการสังคม
๕	อุดหนุนกลุ่มสตรีตำบลแม่ก๊าตามโครงการส่งเสริมกิจกรรมของกลุ่มสตรีตำบลแม่ก๊า	สร้างความเข้มแข็งสามัคคีในกลุ่มสตรีตำบลแม่ก๊า	กลุ่มสตรีตำบลแม่ก๊า ๑๔หมู่บ้าน	๗๐,๐๐๐	๕๐,๐๐๐	๕๐,๐๐๐	๕๐,๐๐๐	๕๐,๐๐๐	กลุ่มสตรีในตำบลแม่ก๊า	กลุ่มสตรีมีความเข้มแข็งมีเครือข่ายกลุ่มสตรี	กองสวัสดิการสังคม
รวม	๕ โครงการ			๑๗๐,๐๐๐	๑๕๐,๐๐๐	๑๕๐,๐๐๐	๑๕๐,๐๐๐	๑๕๐,๐๐๐			

แบบ ผ.๐๒

๒. บัญชีโครงการพัฒนาท้องถิ่น

รายละเอียดโครงการพัฒนา

แผนพัฒนาท้องถิ่น (พ.ศ. ๒๕๖๑ – ๒๕๖๕)

องค์การบริหารส่วนตำบลแม่ก๊า อำเภอสันป่าตอง จังหวัดเชียงใหม่

ก. ยุทธศาสตร์จังหวัดที่ ๒ ส่งเสริมการเกษตร การผลิตสินค้าชุมชน การค้า การลงทุนสู่สากล

ข. ยุทธศาสตร์การพัฒนาขององค์กรปกครองส่วนท้องถิ่นในเขตจังหวัดเชียงใหม่ ยุทธศาสตร์ที่ ๒ การพัฒนาเศรษฐกิจตามแนวทางปรัชญาเศรษฐกิจพอเพียง

๓. ยุทธศาสตร์การพัฒนา อปท. ที่ ๓ ยุทธศาสตร์การพัฒนาด้านเศรษฐกิจ

๓.๒ แผนงานการเกษตร

ที่	โครงการ	วัตถุประสงค์	เป้าหมาย (ผลผลิตของโครงการ)	งบประมาณ					ตัวชี้วัด (KPI)	ผลที่คาดว่าจะได้รับ	หน่วยงานรับผิดชอบหลัก
				๒๕๖๑ (บาท)	๒๕๖๒ (บาท)	๒๕๖๓ (บาท)	๒๕๖๔ (บาท)	๒๕๖๕ (บาท)			
๑	โครงการอบรมส่งเสริมกลุ่มอาชีพด้านการเกษตร	เพื่อส่งเสริมอาชีพด้านการเกษตรในตำบลแม่ก๊า	กลุ่มอาชีพในตำบลแม่ก๊า	๔๐,๐๐๐	๔๐,๐๐๐	๔๐,๐๐๐	๔๐,๐๐๐	๔๐,๐๐๐	กลุ่มอาชีพได้รับการส่งเสริมสนับสนุนการประกอบอาชีพ	เกษตรกรมีรายได้เพิ่มขึ้น	กองส่งเสริมการเกษตร

ที่	โครงการ	วัตถุประสงค์	เป้าหมาย (ผลผลิตของโครงการ)	งบประมาณ					ตัวชี้วัด (KPI)	ผลที่คาดว่าจะได้รับ	หน่วยงานรับผิดชอบหลัก
				๒๕๖๑ (บาท)	๒๕๖๒ (บาท)	๒๕๖๓ (บาท)	๒๕๖๔ (บาท)	๒๕๖๕ (บาท)			
๒	โครงการส่งเสริมการดำเนินชีวิตตามหลักปรัชญาของเศรษฐกิจพอเพียง	เพื่อส่งเสริมให้ประชาชนดำรงชีวิตตามแนวปรัชญาเศรษฐกิจพอเพียง	หมู่ที่ ๑-๑๔	ตามสถานะการเงิน การคลัง	ตามสถานะการเงิน การคลัง	ตามสถานะการเงิน การคลัง	ตามสถานะการเงิน การคลัง	ตามสถานะการเงิน การคลัง	จำนวนประชาชนได้รับการส่งเสริมตามแนวเศรษฐกิจพอเพียง	กลุ่มมีความเข้มแข็ง	กองส่งเสริมการเกษตร
๓	ค่าวัสดุการเกษตร (สารเคมี กำจัดศัตรูพืชและแมลง, อุปกรณ์การเกษตร ฯลฯ	เพื่อป้องกันโรคระบาดต่าง ๆ	เกษตรกรในพื้นที่ตำบลแม่ก๊า หมู่ที่ ๑-๑๔	๕๐,๐๐๐	๕๐,๐๐๐	๕๐,๐๐๐	๕๐,๐๐๐	๕๐,๐๐๐	การระบาดของโรคในพื้นที่มีปริมาณที่ลดลง	มีการระบาดของโรคลดลง	กองส่งเสริมการเกษตร

ที่	โครงการ	วัตถุประสงค์	เป้าหมาย (ผลผลิตของโครงการ)	งบประมาณ					ตัวชี้วัด (KPI)	ผลที่คาดว่าจะได้รับ	หน่วยงานรับผิดชอบหลัก
				๒๕๖๑ (บาท)	๒๕๖๒ (บาท)	๒๕๖๓ (บาท)	๒๕๖๔ (บาท)	๒๕๖๕ (บาท)			
๔	โครงการส่งเสริมการปลูกผักปลอดสารพิษ	เพื่อให้ประชาชนลดความเสี่ยงในการใช้สารเคมี	เกษตรกร หมู่ที่ ๑-๑๔	๒๐,๐๐๐	๒๐,๐๐๐	๒๐,๐๐๐	๒๐,๐๐๐	๒๐,๐๐๐	จำนวนเกษตรกรได้รับการส่งเสริมให้มีความรู้การปลูกผักปลอดสารพิษ	ลดการใช้สารเคมีในพืช	กองส่งเสริมการเกษตร
๕	โครงการจัดทำแปลงสาธิตศูนย์บริการและถ่ายทอดเทคโนโลยีการเกษตรตำบลแม่ก๊า	เพื่อเป็นจุดสาธิตและอนุบาลเพาะพันธุ์กล้าไม้สำหรับแจกจ่ายและประดับตกแต่งสำนักงาน อบต.แม่ก๊า	อบต.แม่ก๊า	๕๐,๐๐๐	๕๐,๐๐๐	๕๐,๐๐๐	๕๐,๐๐๐	๕๐,๐๐๐	เพิ่มพื้นที่สีเขียวในพื้นที่ให้มีปริมาณเพิ่มขึ้น	เกิดความสวยงามของอาคารสถานที่ราชการและส่งเสริมการปลูกต้นไม้ลดภาวะโลกร้อน	กองส่งเสริมการเกษตร

ที่	โครงการ	วัตถุประสงค์	เป้าหมาย (ผลผลิตของโครงการ)	งบประมาณ					ตัวชี้วัด (KPI)	ผลที่คาดว่าจะได้รับ	หน่วยงานรับผิดชอบหลัก
				๒๕๖๑ (บาท)	๒๕๖๒ (บาท)	๒๕๖๓ (บาท)	๒๕๖๔ (บาท)	๒๕๖๕ (บาท)			
๖	โครงการอบรมการทำบ่อแก๊สชีวภาพ	-เพื่อลดการเกิดมลพิษทางกลิ่น -เพื่อลดค่าใช้จ่ายเรื่องพลังงานหุงต้มในครัวเรือน	ตำบลแม่ก๊า	-	๒๐,๐๐๐	๒๐,๐๐๐	๒๐,๐๐๐	๒๐,๐๐๐	จำนวนชุมชนที่ผ่านเกณฑ์ชุมชนน่าอยู่	สภาพแวดล้อมในชุมชนสะอาดสวยงาม ประทับใจผู้มาเยือน	กองส่งเสริมการเกษตร
๗	โครงการประกวดหลังบ้านสะอาดหน้าบ้านน่ามอง	เพื่อปรับปรุงภูมิทัศน์หลังบ้าน หน้าบ้านให้สะอาดสวยงาม	พื้นที่ตำบลแม่ก๊า	๒๐,๐๐๐	๒๐,๐๐๐	๒๐,๐๐๐	๒๐,๐๐๐	๒๐,๐๐๐	จำนวนชุมชนที่ผ่านเกณฑ์ชุมชนน่าอยู่	สภาพแวดล้อมในชุมชนสะอาดสวยงาม ประทับใจผู้มาเยือน	กองส่งเสริมการเกษตร

ที่	โครงการ	วัตถุประสงค์	เป้าหมาย (ผลผลิตของโครงการ)	งบประมาณ					ตัวชี้วัด (KPI)	ผลที่คาดว่าจะได้รับ	หน่วยงานรับผิดชอบหลัก
				๒๕๖๑ (บาท)	๒๕๖๒ (บาท)	๒๕๖๓ (บาท)	๒๕๖๔ (บาท)	๒๕๖๕ (บาท)			
๘	โครงการอบรมการผลิตสารชีวภัณฑ์เพื่อทดแทนการใช้สารเคมี	เพื่อใช้เชื้อจุลินทรีย์ที่มีประโยชน์ทดแทนการใช้สารเคมีกำจัดศัตรูพืช, สารกำจัดเชื้อรา	เกษตรกรในพื้นที่ตำบลแม่ก๊า หมู่ที่ ๑-๑๔	-	๒๐,๐๐๐	๒๐,๐๐๐	๒๐,๐๐๐	๒๐,๐๐๐	จำนวนเกษตรกรที่เข้ารับการฝึกอบรมการผลิตสารชีวภัณฑ์มีการลดการใช้สารเคมี	เกษตรกรในพื้นที่ใช้เชื้อจุลินทรีย์ทดแทนการใช้สารเคมีกำจัดศัตรูพืช	กองส่งเสริมการเกษตร
๙	โครงการอบรมการแปรรูปผลผลิตทางการเกษตร	เพื่อให้สินค้ามีมูลค่าเพิ่มขึ้นและสามารถเก็บไว้ได้นาน	เกษตรกรในพื้นที่ตำบลแม่ก๊า หมู่ที่ ๑-๑๔	-	๒๐,๐๐๐	๒๐,๐๐๐	๒๐,๐๐๐	๒๐,๐๐๐	จำนวนเกษตรกรที่เข้าอบรมการแปรรูปผลผลิตทางการเกษตร		กองส่งเสริมการเกษตร

ที่	โครงการ	วัตถุประสงค์	เป้าหมาย (ผลผลิตของโครงการ)	งบประมาณ					ตัวชี้วัด (KPI)	ผลที่คาดว่าจะได้รับ	หน่วยงานรับผิดชอบหลัก
				๒๕๖๑ (บาท)	๒๕๖๒ (บาท)	๒๕๖๓ (บาท)	๒๕๖๔ (บาท)	๒๕๖๕ (บาท)			
๑๐	โครงการผลิตอาหารสัตว์น้ำเพื่อลดต้นทุน	เพื่อลดต้นทุนค่าอาหารประหยัดค่าใช้จ่ายในการประกอบอาชีพเลี้ยงสัตว์น้ำ	เกษตรกรในพื้นที่ตำบลแม่ก๊า หมู่ที่ ๑-๑๔	๒๐,๐๐๐	๒๐,๐๐๐	๒๐,๐๐๐	๒๐,๐๐๐	๒๐,๐๐๐	จำนวนเกษตรกรที่เข้าอบรมการผลิตอาหารสัตว์น้ำเพื่อลดต้นทุน	สามารถลดต้นทุนและประหยัดค่าใช้จ่าย	กองส่งเสริมการเกษตร
๑๑	โครงการตามพระราชดำริ	เพื่อให้ประชาขนได้มีความรู้เกี่ยวกับโครงการตามพระราชดำริ	โครงการพระราชดำริ	๑๐,๐๐๐	๑๐,๐๐๐	๑๐,๐๐๐	๑๐,๐๐๐	๑๐,๐๐๐	ประชาชนมีความพึงพอใจ ร้อยละ ๘๐	ประชาชนได้รับความรู้เกี่ยวกับโครงการตามพระราชดำริ	กองส่งเสริมการเกษตร
รวม	๑๑ โครงการ			๒๑๐,๐๐๐	๒๓๐,๐๐๐	๒๓๐,๐๐๐	๒๓๐,๐๐๐	๒๓๐,๐๐๐			

แบบ ผ.๐๒

๒. บัญชีโครงการพัฒนาท้องถิ่น

รายละเอียดโครงการพัฒนา

แผนพัฒนาท้องถิ่น (พ.ศ. ๒๕๖๑ – ๒๕๖๕)

องค์การบริหารส่วนตำบลแม่ก๊า อำเภอสันป่าตอง จังหวัดเชียงใหม่

ก. ยุทธศาสตร์จังหวัดที่ ๓ เสริมสร้างสังคมให้มีคุณภาพ คงอัตลักษณ์ทางวัฒนธรรม

ข. ยุทธศาสตร์การพัฒนาขององค์กรปกครองส่วนท้องถิ่นในเขตจังหวัดเชียงใหม่ ยุทธศาสตร์ที่ ๔ การอนุรักษ์ ฟื้นฟูและสืบสาน ศิลปวัฒนธรรม จารีตประเพณีและภูมิปัญญาท้องถิ่น

๔. ยุทธศาสตร์การพัฒนา อปท. ที่ ๔ ยุทธศาสตร์การส่งเสริม อนุรักษ์ศาสนา ฟื้นฟู สืบสานศิลปวัฒนธรรมและภูมิปัญญาท้องถิ่น

๔.๑ แผนงานสร้างความเข้มแข็งของชุมชน

ที่	โครงการ	วัตถุประสงค์	เป้าหมาย (ผลผลิตของโครงการ)	งบประมาณ					ตัวชี้วัด (KPI)	ผลที่คาดว่าจะได้รับ	หน่วยงานรับผิดชอบหลัก
				๒๕๖๑ (บาท)	๒๕๖๒ (บาท)	๒๕๖๓ (บาท)	๒๕๖๔ (บาท)	๒๕๖๕ (บาท)			
๑	โครงการอุ้ยสอนหลานสืบสานภูมิปัญญา	เพื่อส่งเสริมอนุรักษ์ศิลปวัฒนธรรมท้องถิ่นให้อยู่สืบไป	ประชาชนตำบลแม่ก๊า	๒๕,๐๐๐	๒๕,๐๐๐	๒๕,๐๐๐	๒๕,๐๐๐	๒๕,๐๐๐	เยาวชนมีความสนใจในการอนุรักษ์สืบสานภูมิปัญญาท้องถิ่น	เยาวชนมีการสืบสานภูมิปัญญาท้องถิ่น	กองสวัสดิการสังคม
รวม	๑ โครงการ			๒๕,๐๐๐	๒๕,๐๐๐	๒๕,๐๐๐	๒๕,๐๐๐	๒๕,๐๐๐			

แบบ ผ.๐๒

๒. บัญชีโครงการพัฒนาท้องถิ่น

รายละเอียดโครงการพัฒนา

แผนพัฒนาท้องถิ่น (พ.ศ. ๒๕๖๑ – ๒๕๖๕)

องค์การบริหารส่วนตำบลแม่ก๊า อำเภอสันป่าตอง จังหวัดเชียงใหม่

ก. ยุทธศาสตร์จังหวัดที่ ๓ เสริมสร้างสังคมให้มีคุณภาพ คงอัตลักษณ์ทางวัฒนธรรม

ข. ยุทธศาสตร์การพัฒนาขององค์กรปกครองส่วนท้องถิ่นในเขตจังหวัดเชียงใหม่ ยุทธศาสตร์ที่ ๔ การอนุรักษ์ ฟื้นฟูและสืบสาน ศิลปวัฒนธรรม จารีตประเพณีและภูมิปัญญาท้องถิ่น

๔. ยุทธศาสตร์การพัฒนา อปท. ที่ ๔ ยุทธศาสตร์การส่งเสริม อนุรักษ์ศาสนา ฟื้นฟู สืบสานศิลปวัฒนธรรมและภูมิปัญญาท้องถิ่น

๔.๒ แผนงานการศาสนาวัฒนธรรมและนันทนาการ

ที่	โครงการ	วัตถุประสงค์	เป้าหมาย (ผลผลิตของโครงการ)	งบประมาณ ๒๕๖๑ (บาท)	๒๕๖๒ (บาท)	๒๕๖๓ (บาท)	๒๕๖๔ (บาท)	๒๕๖๕ (บาท)	ตัวชี้วัด (KPI)	ผลที่คาดว่าจะได้รับ	หน่วยงานรับผิดชอบหลัก
๑	โครงการรัฐพิธี ราชพิธี งานประเพณี	เพื่อสืบทอดประเพณีและสนับสนุนการเข้าร่วมงานรัฐพิธีต่าง ๆ	ตำบลแม่ก๊า	๔๐,๐๐๐	๔๐,๐๐๐	๔๐,๐๐๐	๔๐,๐๐๐	๔๐,๐๐๐	ร้อยละที่เพิ่มขึ้นของผู้ปฏิบัติศาสนกิจในวันสำคัญทางศาสนาและงานรัฐพิธี	สืบทอดประเพณีและประชาชนให้ความสนใจเข้าร่วมงานรัฐพิธี	กองการศึกษา

ที่	โครงการ	วัตถุประสงค์	เป้าหมาย (ผลผลิตของโครงการ)	งบประมาณ					ตัวชี้วัด (KPI)	ผลที่คาดว่าจะได้รับ	หน่วยงานรับผิดชอบหลัก
				๒๕๖๑ (บาท)	๒๕๖๒ (บาท)	๒๕๖๓ (บาท)	๒๕๖๔ (บาท)	๒๕๖๕ (บาท)			
๒	โครงการส่งเสริมประเพณีเข้าพรรษา	เพื่อสืบทอดประเพณีให้คงอยู่สืบไป	ตำบลแม่ก๊า	๒๐,๐๐๐	๒๐,๐๐๐	๒๐,๐๐๐	๒๐,๐๐๐	๒๐,๐๐๐	ร้อยละที่เพิ่มขึ้นของผู้ปฏิบัติศาสนกิจในวันสำคัญทางศาสนาและงานรัฐพิธี	สืบทอดประเพณี	กองการศึกษา
๓	โครงการจัดงานประเพณีปี๋ใหม่เมือง	เพื่อส่งเสริมงานประเพณีสงกรานต์และรดน้ำดำหัวผู้สูงอายุให้คงอยู่สืบไป	พื้นที่ในตำบลแม่ก๊า	๑๑๒,๐๐๐	๑๑๒,๐๐๐	๑๑๒,๐๐๐	๑๑๒,๐๐๐	๑๑๒,๐๐๐	ร้อยละที่เพิ่มขึ้นของผู้ปฏิบัติศาสนกิจในวันสำคัญทางศาสนาและงานรัฐพิธี	ประเพณีสงกรานต์และรดน้ำดำหัวผู้สูงอายุยังคงอยู่สืบไปถึงชนรุ่นหลัง	กองการศึกษา

ที่	โครงการ	วัตถุประสงค์	เป้าหมาย (ผลผลิตของโครงการ)	งบประมาณ					ตัวชี้วัด (KPI)	ผลที่คาดว่าจะได้รับ	หน่วยงานรับผิดชอบหลัก
				๒๕๖๑ (บาท)	๒๕๖๒ (บาท)	๒๕๖๓ (บาท)	๒๕๖๔ (บาท)	๒๕๖๕ (บาท)			
๔	โครงการจัดงานประเพณียี่เป็ง	เพื่อส่งเสริมให้มีการอนุรักษ์งานประเพณียี่เป็งให้คงอยู่สืบไป	พื้นที่ในตำบลแม่ก๊า	๑๘๐,๐๐๐	๑๘๐,๐๐๐	๑๘๐,๐๐๐	๑๘๐,๐๐๐	๑๘๐,๐๐๐	ร้อยละที่เพิ่มขึ้นของผู้ปฏิบัติศาสนกิจในวันสำคัญทางศาสนาและงานรัฐพิธี	เยาวชนรุ่นหลังรู้จักและสนใจประเพณียี่เป็งมากขึ้น	กองการศึกษา
๕	อุดหนุนโครงการสนับสนุนการจัดงานประเพณีท้องถิ่น	เพื่อเป็นการอนุรักษ์วัฒนธรรมและประเพณีท้องถิ่นไว้ให้ดำรงอยู่ต่อไป	อุดหนุนที่ทำการปกครองอำเภอสันป่าตอง	๓,๐๐๐	๓,๐๐๐	๓,๐๐๐	๓,๐๐๐	๓,๐๐๐	ร้อยละที่เพิ่มขึ้นของประชาชนมีส่วนร่วมในการทำกิจกรรมเชิงประเพณี	เป็นการอนุรักษ์วัฒนธรรมท้องถิ่น	กองการศึกษา

ที่	โครงการ	วัตถุประสงค์	เป้าหมาย (ผลผลิตของโครงการ)	งบประมาณ					ตัวชี้วัด (KPI)	ผลที่คาดว่าจะได้รับ	หน่วยงานรับผิดชอบหลัก
				๒๕๖๑ (บาท)	๒๕๖๒ (บาท)	๒๕๖๓ (บาท)	๒๕๖๔ (บาท)	๒๕๖๕ (บาท)			
๖	อุดหนุนโครงการสนับสนุนการจัดงานรัฐพิธี ราชพิธี	เพื่อสนับสนุนการจัดงานรัฐพิธีต่าง ๆ	อุดหนุนที่ทำการปกครองอำเภอสันป่าตอง	๓,๐๐๐	๓,๐๐๐	๓,๐๐๐	๓,๐๐๐	๓,๐๐๐	ร้อยละที่เพิ่มขึ้นของประชาชนมีส่วนร่วมในการทำกิจกรรมเชิงประเพณี	ประชาชนสนใจเข้าร่วมงานรัฐพิธีต่าง ๆ	กองการศึกษา
๗	อุดหนุนโครงการสนับสนุนการจัดงานมหกรรมไม้ดอกไม้ประดับ จังหวัดเชียงใหม่	เพื่อส่งเสริมการท่องเที่ยวจังหวัดเชียงใหม่	อุดหนุนที่ทำการปกครองอำเภอสันป่าตอง	๒๒,๐๐๐	๒๒,๐๐๐	๒๒,๐๐๐	๒๒,๐๐๐	๒๒,๐๐๐	จำนวนประชาชนได้ร่วมส่งเสริมขนบธรรมเนียมประเพณี	จังหวัดเชียงใหม่มีรายได้จาการท่องเที่ยวเพิ่มมากขึ้น	กองการศึกษา

ที่	โครงการ	วัตถุประสงค์	เป้าหมาย (ผลผลิตของโครงการ)	งบประมาณ					ตัวชี้วัด (KPI)	ผลที่คาดว่าจะได้รับ	หน่วยงานรับผิดชอบหลัก
				๒๕๖๑ (บาท)	๒๕๖๒ (บาท)	๒๕๖๓ (บาท)	๒๕๖๔ (บาท)	๒๕๖๕ (บาท)			
๘	อุดหนุนโครงการส่งเสริมอนุรักษ์วัฒนธรรมประเพณีท้องถิ่นสร้างภูมิคุ้มกันสังคมไทย	เพื่อส่งเสริม สืบสานเอกลักษณ์วัฒนธรรมของแต่ละท้องถิ่น	อุดหนุนสภาวัฒนธรรมอำเภอสันป่าตอง	๕,๐๐๐	๕,๐๐๐	-	-	-	มีเครือข่ายวัฒนธรรมเข้าร่วม ทั้ง ๑๓ อปท.	อนุชนรุ่นหลังได้ร่วมสืบสานวัฒนธรรมท้องถิ่นให้คงอยู่ไว้	กองการศึกษา
๙	อุดหนุนโครงการประเพณีวัฒนธรรมประจำปีของวัด	เพื่อส่งเสริมให้วัฒนธรรมประเพณีคงอยู่สืบไป	อุดหนุนคณะกรรมการหมู่บ้าน / อุดหนุนวัดในตำบลแม่ก๊า	๓๐,๐๐๐	๓๐,๐๐๐	๓๐,๐๐๐	๓๐,๐๐๐	๓๐,๐๐๐	ร้อยละที่เพิ่มขึ้นของประชาชนมีส่วนร่วมในการทำกิจกรรมเชิงประเพณี	ประชาชนร่วมกันอนุรักษ์วัฒนธรรมท้องถิ่นให้อยู่สืบไป	กองการศึกษา

ที่	โครงการ	วัตถุประสงค์	เป้าหมาย (ผลผลิตของโครงการ)	งบประมาณ					ตัวชี้วัด (KPI)	ผลที่คาดว่าจะได้รับ	หน่วยงานรับผิดชอบหลัก
				๒๕๖๑ (บาท)	๒๕๖๒ (บาท)	๒๕๖๓ (บาท)	๒๕๖๔ (บาท)	๒๕๖๕ (บาท)			
๑๐	อุดหนุนโครงการบวชเณรภาคฤดูร้อนและกิจกรรมพุทธศาสนาวันอาทิตย์	เพื่อส่งเสริมกิจกรรมทางพุทธศาสนาแก่เยาวชน	อุดหนุนคณะกรรมการหมู่บ้าน / อุดหนุนวัดในตำบลแม่ก๊า	๓๕,๐๐๐	๓๕,๐๐๐	๓๕,๐๐๐	๓๕,๐๐๐	๓๕,๐๐๐	ร้อยละที่เพิ่มขึ้นของผู้ปฏิบัติศาสนกิจทางศาสนา	เยาวชนและประชาขนสนใจเข้าร่วมกิจกรรมของพุทธศาสนา	กองการศึกษา
๑๑	อุดหนุนโครงการส่งเสริมพุทธศาสนาร่วมกับหน่วยอบรมประชาชนตำบลแม่ก๊า	เพื่อส่งเสริมให้เยาวชนและประชาชนให้ความสนใจในพุทธศาสนา	อุดหนุนคณะกรรมการหมู่บ้าน / อุดหนุนวัดในตำบลแม่ก๊า	๕,๐๐๐	๕,๐๐๐	๕,๐๐๐	๕,๐๐๐	๕,๐๐๐	ร้อยละที่เพิ่มขึ้นของประชาชนมีส่วนร่วมในการทำกิจกรรมเชิงประเพณี	ประชาชนให้ความสนใจในพุทธศาสนามากขึ้น	กองการศึกษา

ที่	โครงการ	วัตถุประสงค์	เป้าหมาย (ผลผลิตของโครงการ)	งบประมาณ					ตัวชี้วัด (KPI)	ผลที่คาดว่าจะได้รับ	หน่วยงานรับผิดชอบหลัก
				๒๕๖๑ (บาท)	๒๕๖๒ (บาท)	๒๕๖๓ (บาท)	๒๕๖๔ (บาท)	๒๕๖๕ (บาท)			
๑๒	อุดหนุนโครงการปฏิบัติธรรมธุดงค์วัตร	เพื่อสืบทอดประเพณีของวัด	อุดหนุนคณะกรรมการหมู่บ้าน / อุดหนุนวัดในตำบลแม่ก๊า	๓๗,๐๐๐	๓๗,๐๐๐	๓๗,๐๐๐	๓๗,๐๐๐	๓๗,๐๐๐	ร้อยละที่เพิ่มขึ้นของผู้ปฏิบัติศาสนกิจในวันสำคัญ	ประชาชนสืบทอดประเพณี	กองการศึกษา
๑๓	อุดหนุนโครงการปฏิบัติธรรมธุดงค์วัตร เขต ๑	เพื่อสืบทอดประเพณีของวัด	อุดหนุนคณะกรรมการหมู่บ้าน / อุดหนุนวัดในตำบลแม่ก๊า	๑๐,๐๐๐	๑๐,๐๐๐	๑๐,๐๐๐	๑๐,๐๐๐	๑๐,๐๐๐	ร้อยละที่เพิ่มขึ้นของผู้ปฏิบัติศาสนกิจในวันสำคัญ	ประชาชนสืบทอดประเพณี	กองการศึกษา

ที่	โครงการ	วัตถุประสงค์	เป้าหมาย (ผลผลิตของโครงการ)	งบประมาณ					ตัวชี้วัด (KPI)	ผลที่คาดว่าจะได้รับ	หน่วยงานรับผิดชอบหลัก
				๒๕๖๑ (บาท)	๒๕๖๒ (บาท)	๒๕๖๓ (บาท)	๒๕๖๔ (บาท)	๒๕๖๕ (บาท)			
๑๔	อุดหนุนโครงการปฏิบัติธรรมธุดงค์วัตร เขต ๒	เพื่อสืบทอดประเพณีของวัด	อุดหนุนคณะกรรมการหมู่บ้าน / อุดหนุนวัดในตำบลแม่ก๊า	๑๐,๐๐๐	๑๐,๐๐๐	๑๐,๐๐๐	๑๐,๐๐๐	๑๐,๐๐๐	ร้อยละที่เพิ่มขึ้นของผู้ปฏิบัติศาสนกิจในวันสำคัญ	ประชาชนสืบทอดประเพณี	กองการศึกษา
๑๕	อุดหนุนโครงการจัดงานส่งเสริมการท่องเที่ยวและวัฒนธรรมเวียงท่ากาน	เพื่อส่งเสริมให้โบราณสถานเวียงท่ากานเป็นแหล่งท่องเที่ยวเชิงอนุรักษ์วัฒนธรรมแบบยั่งยืน	โบราณสถานเวียงท่ากาน	๒๐,๐๐๐	-	-	-	-	จำนวนประชาชนรู้จักโบราณสถานเวียงท่ากานเพิ่มขึ้น	ประชาชนและสื่อมวลชนทั่วไปรู้จักโบราณสถานเวียงท่ากาน	กองการศึกษา

ที่	โครงการ	วัตถุประสงค์	เป้าหมาย (ผลผลิตของโครงการ)	งบประมาณ					ตัวชี้วัด (KPI)	ผลที่คาดว่าจะได้รับ	หน่วยงานรับผิดชอบหลัก
				๒๕๖๑ (บาท)	๒๕๖๒ (บาท)	๒๕๖๓ (บาท)	๒๕๖๔ (บาท)	๒๕๖๕ (บาท)			
๑๖	อุดหนุนโครงการส่งเสริมประเพณีวัฒนธรรมชาติพันธุ์ชาวมอญ	เพื่อเป็นการส่งเสริมประเพณีวัฒนธรรมชาติพันธุ์ชาวมอญ	อุดหนุนวัดป่าเจดีย์เหลี่ยม/อุดหนุนคณะกรรมการหมู่บ้าน	-	๒๐,๐๐๐	๒๐,๐๐๐	๒๐,๐๐๐	๒๐,๐๐๐	จำนวนผู้เข้าร่วมโครงการ	ประชาชนสืบทอดประเพณี	กองการศึกษา
๑๗	อุดหนุนโครงการส่งเสริมวัฒนธรรมท้องถิ่นล้านนา	เพื่อส่งเสริมวัฒนธรรมท้องถิ่นล้านนา	อุดหนุนสภาวัฒนธรรมตำบลแม่ก๊า	-	๓๐,๐๐๐	๓๐,๐๐๐	๓๐,๐๐๐	๓๐,๐๐๐	จำนวนผู้เข้าร่วมโครงการ	เยาวชนและประชาชนอนุรักษ์วัฒนธรรมท้องถิ่นล้านนา	กองการศึกษา

ที่	โครงการ	วัตถุประสงค์	เป้าหมาย (ผลผลิตของโครงการ)	งบประมาณ					ตัวชี้วัด (KPI)	ผลที่คาดว่าจะได้รับ	หน่วยงานรับผิดชอบหลัก
				๒๕๖๑ (บาท)	๒๕๖๒ (บาท)	๒๕๖๓ (บาท)	๒๕๖๔ (บาท)	๒๕๖๕ (บาท)			
๑๘	อุดหนุนโครงการบรรพชาสามเณรภาคฤดูร้อน	เพื่อให้เยาวชนได้ใช้เวลาว่างให้เกิดประโยชน์	อุดหนุนวัดต่าง ๆ ในตำบลแม่ก๊า	-	๑๐,๐๐๐	๑๐,๐๐๐	๑๐,๐๐๐	๑๐,๐๐๐	จำนวนผู้เข้าร่วมโครงการ	เยาวชนได้ใช้เวลาว่างให้เกิดประโยชน์ในช่วงปิดเทอม	กองการศึกษา
๑๙	อุดหนุนอำเภอสันป่าตอง โครงการสนับสนุนการจัดงานพิธีพระราชทานถวาย พระเพลิง พระบรมศพพระบาทสมเด็จพระปรมินทรมหาภูมิพลอดุลยเดช	๑. เพื่ออุดหนุนอำเภอสันป่าตอง ๒. เพื่อสนับสนุนการจัดงานพิธีพระราชทานถวายพระเพลิงฯ	อุดหนุนอำเภอ สันป่าตอง	๒๐,๐๐๐	-	-	-	-	ประชาชนมีความพึงพอใจร้อยละ ๘๐	อำเภอสันป่าตองสามารถดำเนินการได้ตามเป้าหมาย	กองการศึกษา

ที่	โครงการ	วัตถุประสงค์	เป้าหมาย (ผลผลิตของโครงการ)	งบประมาณ					ตัวชี้วัด (KPI)	ผลที่คาดว่าจะได้รับ	หน่วยงานรับผิดชอบหลัก
				๒๕๖๑ (บาท)	๒๕๖๒ (บาท)	๒๕๖๓ (บาท)	๒๕๖๔ (บาท)	๒๕๖๕ (บาท)			
๒๐	อุดหนุนโครงการส่งเสริมอนุรักษ์วัฒนธรรมประเพณีสร้างภูมิคุ้มกันสังคมในมิติวัฒนธรรม	เพื่อส่งเสริม สืบสาน เอกลักษณ์วัฒนธรรมของแต่ละท้องถิ่น	อุดหนุนสภาวัฒนธรรมอำเภอสันป่าตอง	-	-	๕,๐๐๐	๕,๐๐๐	๕,๐๐๐	มีเครือข่ายวัฒนธรรมเข้าร่วม ทั้ง ๓ อปท.	อนุชนรุ่นหลังได้ร่วมสืบสานวัฒนธรรมท้องถิ่นให้คงอยู่ไว้	กองการศึกษา
๒๑	โครงการสืบสานชาติพันธุ์ ตำนานศิลป์ ถิ่นสันป่าตอง	ประชาชนมีความสำนึกตระหนักในคุณค่าของภูมิปัญญาท้องถิ่น	อุดหนุนสภาวัฒนธรรมอำเภอสันป่าตอง	-	-	๘,๐๐๐	๘,๐๐๐	๘,๐๐๐	มีเครือข่ายวัฒนธรรมเข้าร่วม ทั้ง ๓ อปท.	ประชาชนมีความสำนึกตระหนักในคุณค่าของภูมิปัญญาท้องถิ่น	กองการศึกษา
รวม	๒๑ โครงการ			๕๖๖,๐๐๐	๕๘๖,๐๐๐	๕๙๔,๐๐๐	๕๙๔,๐๐๐	๕๙๔,๐๐๐			

แบบ ผ.๐๒

๒. บัญชีโครงการพัฒนาท้องถิ่น

รายละเอียดโครงการพัฒนา

แผนพัฒนาท้องถิ่น (พ.ศ. ๒๕๖๑ – ๒๕๖๕)

องค์การบริหารส่วนตำบลแม่ก๊า อำเภอสันป่าตอง จังหวัดเชียงใหม่

ก. ยุทธศาสตร์จังหวัดที่ ๖ พัฒนาระบบบริหารจัดการภาครัฐและการให้บริการประชาชนตามหลักธรรมาภิบาล

ข. ยุทธศาสตร์การพัฒนาขององค์กรปกครองส่วนท้องถิ่นในเขตจังหวัดเชียงใหม่ ยุทธศาสตร์ที่ ๗ การบริหารจัดการบ้านเมืองที่ดี

๕. ยุทธศาสตร์การพัฒนา อปท. ที่ ๕ ยุทธศาสตร์การพัฒนาด้านการบริหารจัดการบ้านเมืองที่ที่ดี ตามหลักธรรมาภิบาล

๕.๑ แผนงานบริหารงานทั่วไป

ที่	โครงการ	วัตถุประสงค์	เป้าหมาย (ผลผลิตของโครงการ)	งบประมาณ					ตัวชี้วัด (KPI)	ผลที่คาดว่าจะได้รับ	หน่วยงานรับผิดชอบหลัก
				๒๕๖๑ (บาท)	๒๕๖๒ (บาท)	๒๕๖๓ (บาท)	๒๕๖๔ (บาท)	๒๕๖๕ (บาท)			
๑	โครงการจัดทำแผนพัฒนาท้องถิ่นสี่ปีและแผนชุมชนตำบลแม่ก๊า	เพื่อจัดทำแผนพัฒนาท้องถิ่น และแผนชุมชนของตำบลแม่ก๊า	๑๔ หมู่บ้าน	๖๕,๐๐๐	๖๕,๐๐๐	-	-	-	จำนวนโครงการในแผน	ประชาชนมีส่วนร่วมในการพัฒนาตำบล	สำนักปลัด
๒	โครงการจัดทำแผนพัฒนาท้องถิ่น และแผนชุมชนตำบลแม่ก๊า	เพื่อจัดทำแผนพัฒนาท้องถิ่น และแผนชุมชนของตำบลแม่ก๊า	๑๔ หมู่บ้าน	-	-	๖๕,๐๐๐	๖๕,๐๐๐	๖๕,๐๐๐	จำนวนโครงการในแผน	ประชาชนมีส่วนร่วมในการพัฒนาตำบล	สำนักปลัด

ที่	โครงการ	วัตถุประสงค์	เป้าหมาย (ผลผลิตของโครงการ)	งบประมาณ					ตัวชี้วัด (KPI)	ผลที่คาดว่าจะได้รับ	หน่วยงานรับผิดชอบหลัก
				๒๕๖๑ (บาท)	๒๕๖๒ (บาท)	๒๕๖๓ (บาท)	๒๕๖๔ (บาท)	๒๕๖๕ (บาท)			
๓	โครงการปกป้องสถาบันสำคัญแห่งชาติ	เพื่อปกป้องสถาบันของชาติให้มีความมั่นคง	จัดกิจกรรมเกี่ยวกับการป้องกันสถาบันสำคัญแห่งชาติ	๑๐,๐๐๐	๑๐,๐๐๐	๑๐,๐๐๐	๑๐,๐๐๐	๑๐,๐๐๐	จำนวนประชาชนที่ร่วมกิจกรรม	ประชาชนมีส่วนร่วมในการทำกิจกรรม	สำนักปลัด
๔	โครงการพัฒนาศักยภาพพนักงานของอบต.แม่ก๊า	เพื่อให้เจ้าหน้าที่ของอบต.แม่ก๊า มีความรู้และปฏิบัติงานได้อย่างมีคุณธรรม มีจริยธรรมและมีประสิทธิภาพ	จัดอบรมเพิ่มความรู้และพัฒนาศักยภาพเจ้าหน้าที่ของอบต.แม่ก๊า	๓๐,๐๐๐	-	๓๐,๐๐๐	๓๐,๐๐๐	๓๐,๐๐๐	จำนวนผู้เข้าร่วมโครงการ	เจ้าหน้าที่อบต.แม่ก๊ามีความรู้และปฏิบัติงานได้อย่างมีคุณธรรมมีจริยธรรมและมีประสิทธิภาพ	สำนักปลัด

ที่	โครงการ	วัตถุประสงค์	เป้าหมาย (ผลผลิตของโครงการ)	งบประมาณ					ตัวชี้วัด (KPI)	ผลที่คาดว่าจะได้รับ	หน่วยงานรับผิดชอบหลัก
				๒๕๖๑ (บาท)	๒๕๖๒ (บาท)	๒๕๖๓ (บาท)	๒๕๖๔ (บาท)	๒๕๖๕ (บาท)			
๕	โครงการส่งเสริมคุณภาพและจริยธรรมให้กับพนักงาน อบต.แม่ก๊า	เพื่อส่งเสริมคุณภาพและจริยธรรมให้กับพนักงาน อบต.แม่ก๊า	จัดอบรมเพิ่มความรู้และจริยธรรมให้กับพนักงาน อบต.แม่ก๊า	-	๒๐,๐๐๐	-	-	-	จำนวนผู้เข้าร่วมโครงการ	เจ้าหน้าที่ อบต.แม่ก๊ามีความรู้และปฏิบัติงานได้อย่างมีคุณธรรมมีจริยธรรมและมีประสิทธิภาพ	สำนักปลัด
๖	โครงการวันท้องถิ่นไทย	เพื่อเป็นการเผยแพร่ความสำคัญของ อปท. ในการให้บริการสาธารณะแก่ประชาชน	ข้าราชการพนักงานและประชาชนตำบลแม่ก๊า	๑๐,๐๐๐	๑๐,๐๐๐	๑๐,๐๐๐	๑๐,๐๐๐	๑๐,๐๐๐	จำนวนผู้เข้าร่วมโครงการ	ประชาชนเข้าใจบทบาทและความสำคัญของ อปท.	สำนักปลัด

ที่	โครงการ	วัตถุประสงค์	เป้าหมาย (ผลผลิตของโครงการ)	งบประมาณ					ตัวชี้วัด (KPI)	ผลที่คาดว่าจะได้รับ	หน่วยงานรับผิดชอบหลัก
				๒๕๖๑ (บาท)	๒๕๖๒ (บาท)	๒๕๖๓ (บาท)	๒๕๖๔ (บาท)	๒๕๖๕ (บาท)			
๗	โครงการอบรมกฎหมายเบื้องต้นที่ประชาชนควรรู้	เพื่อให้ผู้นำหมู่บ้าน สมาชิก อบต. และประชาชนทั่วไปมีความรู้เรื่องข้อกฎหมายต่าง ๆ	สมาชิก อบต. ผู้นำหมู่บ้าน ประชาชน จำนวน ๖๐ คน	๑๐,๐๐๐	๑๐,๐๐๐	๑๐,๐๐๐	๑๐,๐๐๐	๑๐,๐๐๐	ร้อยละความพึงพอใจของผู้เข้ารับการอบรม	ผู้เข้ารับการอบรมมีความรู้เกี่ยวกับกฎหมายและสามารถนำไปใช้ประโยชน์ชีวิตประจำวันได้	สำนักปลัด
๘	ค่าใช้จ่ายสำหรับการเลือกตั้งของ อบต.แม่ก๊า	เพื่อเป็นค่าใช้จ่ายสำหรับการเลือกตั้ง	ค่าใช้จ่ายสำหรับการเลือกตั้ง	-	๕๐๐,๐๐๐	๕๐๐,๐๐๐	๕๐๐,๐๐๐	๕๐๐,๐๐๐	จำนวนผู้มีสิทธิเลือกตั้ง	การเลือกตั้งเป็นไปด้วยความเรียบร้อย	สำนักปลัด
๙	โครงการปรับปรุงแผนที่ภาษีและทะเบียนทรัพย์สิน	เพื่อปรับปรุงข้อมูลใน Ltax๓๐๐๐ ให้เป็นปัจจุบัน	เพื่อเตรียมความพร้อมรองรับการจัดเก็บภาษีที่ดินและสิ่งปลูกสร้าง หมู่ที่ ๑-๑๔	-	๓๐,๐๐๐	๓๐,๐๐๐	๓๐,๐๐๐	๓๐,๐๐๐	จำนวนผู้ชำระภาษี	สามารถทราบการใช้ประโยชน์ที่ดินของประชาชนในตำบลแม่ก๊า	กองคลัง

ที่	โครงการ	วัตถุประสงค์	เป้าหมาย (ผลผลิตของโครงการ)	งบประมาณ					ตัวชี้วัด (KPI)	ผลที่คาดว่าจะได้รับ	หน่วยงานรับผิดชอบหลัก
				๒๕๖๑ (บาท)	๒๕๖๒ (บาท)	๒๕๖๓ (บาท)	๒๕๖๔ (บาท)	๒๕๖๕ (บาท)			
๑๐	โครงการเพิ่มประสิทธิภาพการจัดเก็บภาษี	เพื่อเร่งรัดการจัดเก็บและลดปัญหาการค้างชำระภาษี	ผู้อยู่ในข่ายที่ต้องชำระภาษีในตำบลแม่ก๊า หมู่ที่ ๑-๑๔	-	๕,๐๐๐	๕,๐๐๐	๕,๐๐๐	๕,๐๐๐	จำนวนผู้ชำระภาษี	การค้างชำระภาษีมีจำนวนรายที่ลดลง	กองคลัง
๑๑	โครงการอบรมให้ความรู้คณะกรรมการที่เกี่ยวข้องกับพัสดุ	- เพื่อสร้างความรู้ความเข้าใจให้แก่คณะกรรมการที่เกี่ยวข้องกับการพัสดุ - เพื่อทราบแนวทางในการปฏิบัติงานของคณะกรรมการที่เกี่ยวข้องกับการพัสดุ	คณะกรรมการที่เกี่ยวข้องกับพัสดุ	๑๕,๐๐๐	๑๕,๐๐๐	๑๕,๐๐๐	๑๕,๐๐๐	๑๕,๐๐๐	ลดข้อทักท้วงจากหน่วยตรวจสอบภายนอก	คณะกรรมการมีความรู้ในการตรวจสอบการจัดซื้อจัดจ้างมากขึ้น	กองคลัง

ที่	โครงการ	วัตถุประสงค์	เป้าหมาย (ผลผลิตของโครงการ)	งบประมาณ					ตัวชี้วัด (KPI)	ผลที่คาดว่าจะได้รับ	หน่วยงานรับผิดชอบหลัก
				๒๕๖๑ (บาท)	๒๕๖๒ (บาท)	๒๕๖๓ (บาท)	๒๕๖๔ (บาท)	๒๕๖๕ (บาท)			
๑๒	โครงการสำรวจภาคสนามแผนที่ภาษี	เพื่อสำรวจข้อมูลนำมาประเมินภาษี	ผู้อยู่ในข่ายต้องชำระภาษี	-	-	๑๕๐,๐๐๐	๑๕๐,๐๐๐	๑๕๐,๐๐๐	ข้อมูลในการประเมินภาษีที่ถูกต้อง	มีการจัดเก็บภาษีครบตามจำนวนทุกราย	กองคลัง
๑๓	อุดหนุนโครงการศูนย์ข้อมูลข่าวสารและสารสนเทศขององค์กรปกครองส่วนท้องถิ่น	เพื่อเป็นศูนย์รวมในการเผยแพร่ข้อมูลข่าวสารในด้านต่าง ๆ ของ อปท. หรือหน่วยงานอื่นได้ทราบ	อุดหนุนท้องถิ่นอำเภอสันป่าตอง	๒๕,๐๐๐	๒๕,๐๐๐	๒๕,๐๐๐	๒๕,๐๐๐	๒๕,๐๐๐	จำนวนประชาชนได้ร่วมกิจกรรม	ประชาชนมีส่วนร่วมในการทำกิจกรรม	กองคลัง
๑๔	อุดหนุนโครงการบริหารจัดการศูนย์ปฏิบัติการร่วมในการช่วยเหลือประชาชนขององค์กรปกครองส่วนท้องถิ่น	เพื่อช่วยเหลือประชาชน	อุดหนุนองค์กรปกครองส่วนท้องถิ่น	๒๗,๐๐๐	๒๗,๐๐๐	๒๗,๐๐๐	๒๗,๐๐๐	๒๗,๐๐๐	จำนวนประชาชน	มีส่วนร่วมในการช่วยเหลือประชาชน	กองคลัง
รวม	๑๔ โครงการ			๑๙๒,๐๐๐	๗๑๗,๐๐๐	๘๗๗,๐๐๐	๘๗๗,๐๐๐	๘๗๗,๐๐๐			

แบบ ผ.๐๒

๒. บัญชีโครงการพัฒนาท้องถิ่น

รายละเอียดโครงการพัฒนา

แผนพัฒนาท้องถิ่น (พ.ศ. ๒๕๖๑ – ๒๕๖๕)

องค์การบริหารส่วนตำบลแม่ก๊า อำเภอสันป่าตอง จังหวัดเชียงใหม่

ก. ยุทธศาสตร์จังหวัดที่ ๖ พัฒนาระบบบริหารจัดการภาครัฐและการให้บริการประชาชนตามหลักธรรมาภิบาล

ข. ยุทธศาสตร์การพัฒนาขององค์กรปกครองส่วนท้องถิ่นในเขตจังหวัดเชียงใหม่ ยุทธศาสตร์ที่ ๗ การบริหารจัดการบ้านเมืองที่ดี

๕. ยุทธศาสตร์การพัฒนา อปท. ที่ ๕ ยุทธศาสตร์การพัฒนาด้านการบริหารจัดการบ้านเมืองที่ดี ตามหลักธรรมาภิบาล

๕.๒ แผนงานสร้างความเข้มแข็งของชุมชน

ที่	โครงการ	วัตถุประสงค์	เป้าหมาย (ผลผลิตของโครงการ)	งบประมาณ ๒๕๖๑ (บาท)	๒๕๖๒ (บาท)	๒๕๖๓ (บาท)	๒๕๖๔ (บาท)	๒๕๖๕ (บาท)	ตัวชี้วัด (KPI)	ผลที่คาดว่าจะได้รับ	หน่วยงานรับผิดชอบหลัก
๑	โครงการจัดงานสตรีสากล	เพื่อสนับสนุนและส่งเสริมให้สตรีในตำบลแม่ก๊ามีบทบาทในการดำเนินกิจกรรมต่าง ๆ ในสังคมมากขึ้น	๑๔ หมู่บ้าน	๕๐,๐๐๐	๕๐,๐๐๐	๕๐,๐๐๐	๕๐,๐๐๐	๕๐,๐๐๐	จำนวนของสตรีที่เข้าร่วมกิจกรรม	สตรีในตำบลแม่ก๊าได้รับการยอมรับจากสังคม เช่น ระดับตำบล อำเภอ ระดับต่าง ๆ	กองสวัสดิการสังคม

ที่	โครงการ	วัตถุประสงค์	เป้าหมาย (ผลผลิตของโครงการ)	งบประมาณ					ตัวชี้วัด (KPI)	ผลที่คาดว่าจะได้รับ	หน่วยงานรับผิดชอบหลัก
				๒๕๖๑ (บาท)	๒๕๖๒ (บาท)	๒๕๖๓ (บาท)	๒๕๖๔ (บาท)	๒๕๖๕ (บาท)			
๒	โครงกาอบรมส่งเสริมสิทธิเด็ก สตรี ผู้ด้อยโอกาสในตำบลแม่ก๊า	เพื่อส่งเสริมให้เด็ก สตรี ผู้สูงอายุ และผู้ด้อยโอกาสมีความรู้ความเข้าใจในสิทธิของตนเอง	เด็ก สตรี ผู้สูงอายุ และ ผู้ด้อยโอกาส จำนวน ๑๒๐ คน	๒๐,๐๐๐	๒๐,๐๐๐	๒๐,๐๐๐	๒๐,๐๐๐	๒๐,๐๐๐	จำนวนของเด็ก สตรี ผู้สูงอายุ และ ผู้ด้อยโอกาส ได้รับความรู้ในสิทธิของตนเอง	จำนวนของเด็ก สตรี ผู้สูงอายุและ ผู้ด้อยโอกาส ได้รับการส่งเสริมให้มีความรู้ในสิทธิของตนเอง	กองสวัสดิการสังคม
๓	โครงการอบรมครอบครัวสัมพันธ์	เพื่อส่งเสริมการสร้างความสัมพันธ์ที่ดีให้กับครอบครัว	ผู้ปกครองเด็กและเยาวชน จำนวน ๖๐ คน	๒๐,๐๐๐	๒๐,๐๐๐	๒๐,๐๐๐	๒๐,๐๐๐	๒๐,๐๐๐	จำนวนของเด็ก เยาวชน ผู้ปกครองมีความสัมพันธ์ที่ดีต่อกัน	บุคคลในครอบครัวมีความสัมพันธ์ที่ดีต่อกัน	กองสวัสดิการสังคม

ที่	โครงการ	วัตถุประสงค์	เป้าหมาย (ผลผลิตของโครงการ)	งบประมาณ					ตัวชี้วัด (KPI)	ผลที่คาดว่าจะได้รับ	หน่วยงานรับผิดชอบหลัก
				๒๕๖๑ (บาท)	๒๕๖๒ (บาท)	๒๕๖๓ (บาท)	๒๕๖๔ (บาท)	๒๕๖๕ (บาท)			
๔	โครงการนักสังคมสงเคราะห์น้อย วัยใสห่วงใยสังคม	เพื่อส่งเสริมบทบาทเด็กและเยาวชนในพื้นที่ให้มีจิตอาสาช่วยเหลือสังคม	เยาวชนตำบลแม่ก๊า จำนวน ๗๐ คน	๒๐,๐๐๐	๒๐,๐๐๐	๒๐,๐๐๐	๒๐,๐๐๐	๒๐,๐๐๐	ร้อยละของความพึงพอใจของผู้เข้าร่วมโครงการฯ	เด็กและเยาวชนมีจิตอาสาที่จะช่วยเหลือสังคม	กองสวัสดิการสังคม
๕	อุดหนุนกลุ่มสภาเด็กและเยาวชนตำบลแม่ก๊า	เพื่อส่งเสริมกิจกรรมของเด็กและเยาวชนตำบลแม่ก๊า	กลุ่มเด็กและเยาวชนตำบลแม่ก๊า	๒๐,๐๐๐	๒๐,๐๐๐	๒๐,๐๐๐	๒๐,๐๐๐	๒๐,๐๐๐	กลุ่มเด็กและเยาวชนในตำบลแม่ก๊ามีเครือข่ายมากขึ้น	กลุ่มเด็กมีความเข้มแข็ง	กองสวัสดิการสังคม

ที่	โครงการ	วัตถุประสงค์	เป้าหมาย (ผลผลิตของโครงการ)	งบประมาณ					ตัวชี้วัด (KPI)	ผลที่คาดว่าจะได้รับ	หน่วยงานรับผิดชอบหลัก
				๒๕๖๑ (บาท)	๒๕๖๒ (บาท)	๒๕๖๓ (บาท)	๒๕๖๔ (บาท)	๒๕๖๕ (บาท)			
๖	โครงการส่งเสริมการจัดทำบัญชีครัวเรือนให้แก่ประชาชนตามหลักปรัชญาเศรษฐกิจพอเพียงจังหวัดเชียงใหม่	เพื่อส่งเสริมให้ประชาชนวางแผนการใช้จ่าย การออมเงิน และแก้ไขปัญหาหนี้สินในครัวเรือน	ครัวเรือนในตำบลแม่ก๊า	-	๕๐,๐๐๐	๕๐,๐๐๐	๕๐,๐๐๐	๕๐,๐๐๐	ครัวเรือนในตำบลแม่ก๊า ๓๒๐ ครัวเรือน (ร้อยละ ๓๐ ของครัวเรือนตามเกณฑ์ จปฐ. ปี ๖๐)	ครัวเรือนในตำบลแม่ก๊าได้ทราบรายรับรายจ่าย เงินออม สามารถวางแผนการใช้จ่ายเงินให้สอดคล้องกับเศรษฐกิจปัจจุบัน	กองสวัสดิการสังคม
๗	โครงการวัยรุ่น วัยใสห่างไกลยาเสพติด	เพื่อป้องกันแก้ไขปัญหายาเสพติดในโรงเรียนในตำบลแม่ก๊า	เยาวชนในโรงเรียนในตำบลแม่ก๊า จำนวน ๕๐ คน	-	๒๐,๐๐๐	๒๐,๐๐๐	๒๐,๐๐๐	๒๐,๐๐๐	ปัญหายาเสพติดในโรงเรียนลดลงหรือไม่มีเลย	เด็กและเยาวชนมีความรู้และป้องกันตนให้ห่างไกลยาเสพติด	กองสวัสดิการสังคม
รวม	๗ โครงการ			๑๓๐,๐๐๐	๒๐๐,๐๐๐	๒๐๐,๐๐๐	๒๐๐,๐๐๐	๒๐๐,๐๐๐			

แบบ ผ.๐๒

๒. บัญชีโครงการพัฒนาท้องถิ่น

รายละเอียดโครงการพัฒนา

แผนพัฒนาท้องถิ่น (พ.ศ. ๒๕๖๑ – ๒๕๖๕)

องค์การบริหารส่วนตำบลแม่ก๊า อำเภอสันป่าตอง จังหวัดเชียงใหม่

ก. ยุทธศาสตร์จังหวัดที่ ๖ พัฒนาระบบบริหารจัดการภาครัฐและการให้บริการประชาชนตามหลักธรรมาภิบาล

ข. ยุทธศาสตร์การพัฒนาขององค์กรปกครองส่วนท้องถิ่นในเขตจังหวัดเชียงใหม่ ยุทธศาสตร์ที่ ๗ การบริหารจัดการบ้านเมืองที่ดี

๕. ยุทธศาสตร์การพัฒนา อปท. ที่ ๕ ยุทธศาสตร์การพัฒนาด้านการบริหารจัดการบ้านเมืองที่ดี ตามหลักธรรมาภิบาล

๕.๓ แผนงานการศาสนาวัฒนธรรมและนันทนาการ

ที่	โครงการ	วัตถุประสงค์	เป้าหมาย (ผลผลิตของโครงการ)	งบประมาณ ๒๕๖๑ (บาท)	๒๕๖๒ (บาท)	๒๕๖๓ (บาท)	๒๕๖๔ (บาท)	๒๕๖๕ (บาท)	ตัวชี้วัด (KPI)	ผลที่คาดว่าจะได้รับ	หน่วยงานรับผิดชอบหลัก
๑	อุดหนุนโครงการรำลึกพระมหากรุณาธิคุณพระปิยมหาราช	เพื่อเป็นการรำลึกถึงพระมหากรุณาธิคุณของพระปิยมหาราช	หมู่ ๑๒	๕,๐๐๐	๕,๐๐๐	๕,๐๐๐	๕,๐๐๐	๕,๐๐๐	จำนวนประชาชนได้ร่วมกิจกรรม	ประชาชนมีส่วนร่วมในการทำกิจกรรม	กองการศึกษา
รวม	๑ โครงการ			๕,๐๐๐	๕,๐๐๐	๕,๐๐๐	๕,๐๐๐	๕,๐๐๐			

แบบ ผ.๐๒

๒. บัญชีโครงการพัฒนาท้องถิ่น

รายละเอียดโครงการพัฒนา

แผนพัฒนาท้องถิ่น (พ.ศ. ๒๕๖๑ – ๒๕๖๕)

องค์การบริหารส่วนตำบลแม่ก๊า อำเภอสันป่าตอง จังหวัดเชียงใหม่

ก. ยุทธศาสตร์จังหวัดที่ ๖ พัฒนาระบบบริหารจัดการภาครัฐและการให้บริการประชาชนตามหลักธรรมาภิบาล

ข. ยุทธศาสตร์การพัฒนาขององค์กรปกครองส่วนท้องถิ่นในเขตจังหวัดเชียงใหม่ ยุทธศาสตร์ที่ ๗ การบริหารจัดการบ้านเมืองที่ดี

๕. ยุทธศาสตร์การพัฒนา อปท. ที่ ๕ ยุทธศาสตร์การพัฒนาด้านการบริหารจัดการบ้านเมืองที่ที่ดี ตามหลักธรรมาภิบาล

๕.๔ แผนงานอุตสาหกรรมและการโยธา

ที่	โครงการ	วัตถุประสงค์	เป้าหมาย (ผลผลิตของโครงการ)	งบประมาณ ๒๕๖๑ (บาท)	๒๕๖๒ (บาท)	๒๕๖๓ (บาท)	๒๕๖๔ (บาท)	๒๕๖๕ (บาท)	ตัวชี้วัด (KPI)	ผลที่คาดว่าจะได้รับ	หน่วยงานรับผิดชอบหลัก
๑	โครงการปรับปรุงภูมิทัศน์อาคารศูนย์การเรียนรู้ชุมชนเศรษฐกิจพอเพียงตามรอยพ่อ	เพื่อสร้างสภาพแวดล้อมที่ดีและสวยงาม	ปรับปรุงภูมิทัศน์ (งานปูบล็อกปูพื้น) หน้าอาคารศูนย์การเรียนรู้ชุมชนฯ พื้นที่ไม่น้อยกว่า ๕๙๐ ตารางเมตร	-	-	๒๕๐,๐๐๐	๒๕๐,๐๐๐	๒๕๐,๐๐๐	จำนวนแห่ง	อาคารศูนย์การเรียนรู้ชุมชนเศรษฐกิจพอเพียงตามรอยพ่อมีสภาพแวดล้อมที่ดีและสวยงาม	กองช่าง

ที่	โครงการ	วัตถุประสงค์	เป้าหมาย (ผลผลิตของโครงการ)	งบประมาณ					ตัวชี้วัด (KPI)	ผลที่คาดว่าจะได้รับ	หน่วยงานรับผิดชอบหลัก
				๒๕๖๑ (บาท)	๒๕๖๒ (บาท)	๒๕๖๓ (บาท)	๒๕๖๔ (บาท)	๒๕๖๕ (บาท)			
๒	โครงการก่อสร้างอาคารศูนย์พัฒนาคุณภาพชีวิตและส่งเสริมอาชีพผู้สูงอายุ (ศพอส.)	เพื่อพัฒนาคุณภาพชีวิตและส่งเสริมอาชีพผู้สูงอายุในตำบลแม่ก๊า	ก่อสร้างอาคารศูนย์พัฒนาคุณภาพชีวิตและส่งเสริมอาชีพผู้สูงอายุ (ศพอส.)	-	๑,๐๐๐,๐๐๐	๑,๐๐๐,๐๐๐	๑,๐๐๐,๐๐๐	๑,๐๐๐,๐๐๐	จำนวนแห่ง	ผู้สูงอายุมีคุณภาพชีวิตและมีอาชีพที่ดีขึ้น	กองช่าง, กองสวัสดิการสังคม, กรมกิจการผู้สูงอายุ
๓	โครงการปรับปรุงซ่อมแซมอาคารกองสวัสดิการสังคม อบต.แม่ก๊า	เพื่อรองรับงานบริการประชาชน เนื่องจากกองสวัสดิการสังคมมีประชาชนมาติดต่องานเป็นจำนวนมาก โดยเฉลี่ยวันละ ๓๐ คน อาทิ งานเบี้ยยังชีพผู้สูงอายุ คนพิการ และลงทะเบียนเด็กแรกเกิด ที่รับลงทะเบียนตลอดทั้งปี รวมทั้ง	ปรับปรุงซ่อมแซมอาคารกองสวัสดิการสังคม อบต.แม่ก๊า	๕๐๐,๐๐๐	-	-	-	-	จำนวนแห่ง	กองสวัสดิการสังคม มีห้องสำนักงานกว้างขวาง สามารถรองรับการให้บริการประชาชน	กองช่าง

ที่	โครงการ	วัตถุประสงค์	เป้าหมาย (ผลผลิตของโครงการ)	งบประมาณ					ตัวชี้วัด (KPI)	ผลที่คาดว่าจะได้รับ	หน่วยงานรับผิดชอบหลัก
				๒๕๖๑ (บาท)	๒๕๖๒ (บาท)	๒๕๖๓ (บาท)	๒๕๖๔ (บาท)	๒๕๖๕ (บาท)			
		เป็นที่ทำการของกองทุนสวัสดิการชุมชนตำบลแม่ก๊า ศูนย์บริการคนพิการ ศูนย์พัฒนาครอบครัว งานพัฒนาสตรีในชุมชนตำบลแม่ก๊า ที่ทำการสภาเด็กและเยาวชนตำบลแม่ก๊า และรับผิดชอบดูแลประชาชนดังนี้ ผู้สูงอายุ ๑,๕๗๘ คน ผู้พิการ ๓๓๒ คน ผู้ติดเชื้อ ๔๕ คน เด็กและเยาวชน ๒๐๐ คน สมาชิกกองทุนสวัสดิการชุมชนตำบลแม่ก๊า ๒,๐๖๗ คน									

ที่	โครงการ	วัตถุประสงค์	เป้าหมาย (ผลผลิตของโครงการ)	งบประมาณ					ตัวชี้วัด (KPI)	ผลที่คาดว่าจะได้รับ	หน่วยงานรับผิดชอบหลัก
				๒๕๖๑ (บาท)	๒๕๖๒ (บาท)	๒๕๖๓ (บาท)	๒๕๖๔ (บาท)	๒๕๖๕ (บาท)			
๔	โครงการติดตั้งเครื่องกระจายเสียงภายในหมู่บ้าน	เพื่อให้ประชาชนได้รับทราบข้อมูลข่าวสารได้อย่างรวดเร็ว	หมู่ – หมู่ ๑๔	๒,๐๐๐,๐๐๐	๒,๐๐๐,๐๐๐	๒,๐๐๐,๐๐๐	๒,๐๐๐,๐๐๐	๒,๐๐๐,๐๐๐	หมู่บ้านมีประสิทธิภาพในการปฏิบัติงาน	ประชาชนได้รู้ถึงข้อมูลข่าวสารอย่างรวดเร็ว	กองช่าง
๕	โครงการปรับปรุงห้องประชุม	เพื่อก่อปรับปรุงห้องประชุมให้เพียงพอต่อการใช้บริการ	ห้องประชุม อบต.แม่ก๊า	๕๐๐,๐๐๐	๕๐๐,๐๐๐	๕๐๐,๐๐๐	๕๐๐,๐๐๐	๕๐๐,๐๐๐	อบต.มีประสิทธิภาพในการปฏิบัติงานสูงขึ้นไป	การดำเนินงานของ อบต.มีประสิทธิภาพมากขึ้น	กองช่าง
๖	โครงการก่อสร้างอาคารสำนักงาน	เพื่อก่อสร้างอาคารสำนักงาน	๑ แห่งในเขต อบต.แม่ก๊า	๑๐,๐๐๐,๐๐๐	๑๐,๐๐๐,๐๐๐	๑๐,๐๐๐,๐๐๐	๑๐,๐๐๐,๐๐๐	๑๐,๐๐๐,๐๐๐	ร้อยละประชาชนได้รับความสะดวกในการมาใช้บริการ	อบต.มีสถานที่ทำงานและบริการประชาชนอย่างเหมาะสมเพียงพอต่อการให้บริการ	กองช่าง

ที่	โครงการ	วัตถุประสงค์	เป้าหมาย (ผลผลิตของโครงการ)	งบประมาณ					ตัวชี้วัด (KPI)	ผลที่คาดว่าจะได้รับ	หน่วยงานรับผิดชอบหลัก
				๒๕๖๑ (บาท)	๒๕๖๒ (บาท)	๒๕๖๓ (บาท)	๒๕๖๔ (บาท)	๒๕๖๕ (บาท)			
๗	โครงการต่อเติมห้องเก็บของกองส่งเสริมการเกษตร	เพื่อใช้เก็บของกองส่งเสริมการเกษตร	ต่อเติมห้องเก็บของ กว้าง ๓ เมตร ยาว ๖ เมตร	-	-	๑๐๐,๐๐๐	๑๐๐,๐๐๐	๑๐๐,๐๐๐	จำนวนอาคารที่ต่อเติม	กองส่งเสริมการเกษตรมีห้องสำหรับเก็บของ	กองช่าง, กองส่งเสริมการเกษตร
๘	โครงการก่อสร้างถนนหินคลุกบดอัดแน่น บริเวณ อบต.แม่ก๊า	เพื่อการสัญจรไปมาสะดวกขึ้น	ก่อสร้างถนนหินคลุกบดอัดแน่น บริเวณ อบต.แม่ก๊า กว้าง ๔ เมตร หนา ๐.๒๐ เมตร ยาว ๒๕๗ เมตร พื้นที่ไม่น้อยกว่า ๑,๐๒๘ ตารางเมตร	-	-	๒๕๐,๐๐๐	๒๕๐,๐๐๐	๒๕๐,๐๐๐	จำนวนแห่ง	อบต. แม่ก๊า สามารถสัญจรไปมาสะดวกขึ้น	กองช่าง
๙	โครงการก่อสร้างอาคารเก็บของบริเวณ อบต.แม่ก๊า	เพื่อมีสถานที่ใช้ในการเก็บของ อบต. แม่ก๊า	ก่อสร้างอาคารเก็บของบริเวณ อบต.แม่ก๊า	-	๒๐๐,๐๐๐	๒๐๐,๐๐๐	๒๐๐,๐๐๐	๒๐๐,๐๐๐	จำนวนแห่ง	อบต.แม่ก๊ามีสถานที่ใช้ในการเก็บของ	กองช่าง

ที่	โครงการ	วัตถุประสงค์	เป้าหมาย (ผลผลิตของโครงการ)	งบประมาณ					ตัวชี้วัด (KPI)	ผลที่คาดว่าจะได้รับ	หน่วยงานรับผิดชอบหลัก
				๒๕๖๑ (บาท)	๒๕๖๒ (บาท)	๒๕๖๓ (บาท)	๒๕๖๔ (บาท)	๒๕๖๕ (บาท)			
๑๐	โครงการก่อสร้างอาคารอเนกประสงค์ คสล. บริเวณอาคารศูนย์การเรียนรู้ชุมชนเศรษฐกิจพอเพียงตามรอยพ่อ	เพื่อมีสถานที่ใช้ประโยชน์	ก่อสร้างอาคารอเนกประสงค์ คสล. บริเวณอาคารศูนย์การเรียนรู้ชุมชนเศรษฐกิจพอเพียงตามรอยพ่อ ขนาดกว้าง ๕ เมตร ยาว ๑๒ เมตร สูง ๓.๓๐ เมตร	-	-	๓๐๐,๐๐๐	๓๐๐,๐๐๐	๓๐๐,๐๐๐	จำนวนแห่ง	มีอาคารอเนกประสงค์ใช้ประโยชน์ร่วมกัน	กองช่าง
๑๑	โครงการก่อสร้างห้องน้ำผู้พิการบริเวณอาคารศูนย์การเรียนรู้ชุมชนเศรษฐกิจพอเพียงตามรอยพ่อ	เพื่อให้ผู้พิการมีห้องน้ำใช้	ก่อสร้างห้องน้ำผู้พิการ บริเวณอาคารศูนย์การเรียนรู้ชุมชนเศรษฐกิจพอเพียงตามรอยพ่อ ขนาดกว้าง ๑.๕๐ เมตร ยาว ๒ เมตร สูง ๒ เมตร	-	-	๖๕,๐๐๐	๖๕,๐๐๐	๖๕,๐๐๐	จำนวนแห่ง	ผู้พิการมีห้องน้ำใช้	กองช่าง
รวม	๑๑ โครงการ			๑๓,๐๐๐,๐๐๐	๑๓,๗๐๐,๐๐๐	๑๔,๖๖๕,๐๐๐	๑๔,๖๖๕,๐๐๐	๑๔,๖๖๕,๐๐๐			

แบบ ผ.๐๒

๒. บัญชีโครงการพัฒนาท้องถิ่น

รายละเอียดโครงการพัฒนา

แผนพัฒนาท้องถิ่น (พ.ศ. ๒๕๖๑ – ๒๕๖๕)

องค์การบริหารส่วนตำบลแม่ก๊า อำเภอสันป่าตอง จังหวัดเชียงใหม่

ก. ยุทธศาสตร์จังหวัดที่ ๖ พัฒนาระบบบริหารจัดการภาครัฐและการให้บริการประชาชนตามหลักธรรมาภิบาล

ข. ยุทธศาสตร์การพัฒนาขององค์กรปกครองส่วนท้องถิ่นในเขตจังหวัดเชียงใหม่ ยุทธศาสตร์ที่ ๗ การบริหารจัดการบ้านเมืองที่ดี

๕. ยุทธศาสตร์การพัฒนา อปท. ที่ ๕ ยุทธศาสตร์การพัฒนาด้านการบริหารจัดการบ้านเมืองที่ดี ตามหลักธรรมาภิบาล

๕.๕ แผนงานงบกลาง

ที่	โครงการ	วัตถุประสงค์	เป้าหมาย (ผลผลิตของโครงการ)	งบประมาณ ๒๕๖๑ (บาท)	๒๕๖๒ (บาท)	๒๕๖๓ (บาท)	๒๕๖๔ (บาท)	๒๕๖๕ (บาท)	ตัวชี้วัด (KPI)	ผลที่คาดว่าจะได้รับ	หน่วยงานรับผิดชอบหลัก
๑	เงินสมทบกองทุนประกันสังคม	เพื่อจ่ายเป็นเงินสมทบกองทุนประกันสังคมให้กับพนักงานจ้าง	ตลอดปี	๑๐๐,๐๐๐	๑๐๐,๐๐๐	๑๐๐,๐๐๐	๑๐๐,๐๐๐	๑๐๐,๐๐๐	อบต. สามารถส่งเงินสมทบกองทุนประกันสังคมได้ครบ	พนักงานจ้างมีประกันสังคม	สำนักปลัด

ที่	โครงการ	วัตถุประสงค์	เป้าหมาย (ผลผลิตของโครงการ)	งบประมาณ					ตัวชี้วัด (KPI)	ผลที่คาดว่าจะได้รับ	หน่วยงานรับผิดชอบหลัก
				๒๕๖๑ (บาท)	๒๕๖๒ (บาท)	๒๕๖๓ (บาท)	๒๕๖๔ (บาท)	๒๕๖๕ (บาท)			
๒	เงินสำรองจ่าย	เพื่อจ่ายเป็นเงินสำรองจ่ายและเพื่อใช้จ่ายในกรณีฉุกเฉินที่มีสาธารณภัยเกิดขึ้น หรือบรรเทาปัญหาความเดือนร้อนของประชาชนเป็นส่วนรวมเท่านั้น	ตลอดปี	๒๐๐,๐๐๐	๒๐๐,๐๐๐	๒๐๐,๐๐๐	๒๐๐,๐๐๐	๒๐๐,๐๐๐	ร้อยละประชาชนได้รับการบรรเทาความเดือดร้อนตามที่กฎหมายกำหนด	ประชาชนได้รับการบรรเทาความเดือดร้อน	สำนักปลัด
๓	รายจ่ายตามข้อผูกพัน	เพื่อจ่ายเป็น ๑)เงินสมทบ สปสช. ๒)เงินสมทบกองทุนสวัสดิการชุมชน	ตลอดปี	๒๕๐,๐๐๐	๒๕๐,๐๐๐	๒๕๐,๐๐๐	๒๕๐,๐๐๐	๒๕๐,๐๐๐	อบต.สามารถจ่ายเงินตามรายจ่ายข้อผูกพันได้	มีศักยภาพในการบริหารจัดการและการปฏิบัติงานประชาชนเกิดความพึงพอใจ	สำนักปลัด, กองสวัสดิการสังคม

ที่	โครงการ	วัตถุประสงค์	เป้าหมาย (ผลผลิตของโครงการ)	งบประมาณ					ตัวชี้วัด (KPI)	ผลที่คาดว่าจะได้รับ	หน่วยงานรับผิดชอบหลัก
				๒๕๖๑ (บาท)	๒๕๖๒ (บาท)	๒๕๖๓ (บาท)	๒๕๖๔ (บาท)	๒๕๖๕ (บาท)			
๔	เงินสมทบกองทุนบำเหน็จบำนาญข้าราชการส่วนท้องถิ่น (กบท)	เพื่อจ่ายเป็นเงินสมทบ กบท. ตาม พ.ร.บ. บำเหน็จบำนาญข้าราชการส่วนท้องถิ่น พ.ศ. ๒๕๐๐	ตลอดปี	๒๐๐,๐๐๐	๒๐๐,๐๐๐	๒๐๐,๐๐๐	๒๐๐,๐๐๐	๒๐๐,๐๐๐	อบต. สามารถจ่ายเงินสมทบ กบท. ได้ตามที่กฎหมายกำหนด	พนักงานท้องถิ่นมีขวัญกำลังใจในการปฏิบัติงาน	สำนักปลัด
๕	เงินสมทบกองทุนเงินทดแทน	เพื่อจ่ายเป็นเงินสมทบกองทุนเงินทดแทนประกันสังคมให้กับพนักงานจ้าง	ตลอดปี	๕,๐๐๐	๕,๐๐๐	๕,๐๐๐	๕,๐๐๐	๕,๐๐๐	อบต. สามารถส่งเงินสมทบกองทุนเงินทดแทนประกันสังคมได้ครบ	พนักงานจ้างมีเงินทดแทน ที่ประสบอันตราย เจ็บป่วย ตาย หรือสูญหาย อันเนื่องมาจากการทำงาน	สำนักปลัด

ที่	โครงการ	วัตถุประสงค์	เป้าหมาย (ผลผลิตของโครงการ)	งบประมาณ					ตัวชี้วัด (KPI)	ผลที่คาดว่าจะได้รับ	หน่วยงานรับผิดชอบหลัก
				๒๕๖๑ (บาท)	๒๕๖๒ (บาท)	๒๕๖๓ (บาท)	๒๕๖๔ (บาท)	๒๕๖๕ (บาท)			
	<u>โครงการ สป.สช.</u> โครงการควบคุมป้องกันโรคไข้เลือดออก	เพื่อป้องกันโรคไข้เลือดออก	ม.๒, ม.๔, ม.๑๔	-	๑๐,๐๐๐	-	๒๐,๐๐๐	๒๐,๐๐๐	จำนวนผู้ป่วย	ประชาชนมีคุณภาพชีวิตที่ดีขึ้น	สป.สช.
	โครงการส่งเสริมการออกกำลังกาย	เพื่อส่งเสริมการออกกำลังกาย	ม.๑ ม.๒ ม.๓ ม.๔ ม.๙ ม.๑๐ ม.๑๑	-	๒๐,๐๐๐	๔๐,๐๐๐	๔๐,๐๐๐	๔๐,๐๐๐	จำนวนประชาชน	ประชาชนมีคุณภาพชีวิตที่ดีขึ้น	สป.สช.
	โครงการควบคุมป้องกันยาเสพติด	เพื่อควบคุมป้องกันยาเสพติด	ม.๒	-	-	-	๑๐,๐๐๐	๑๐,๐๐๐	จำนวนประชาชน	ประชาชนมีคุณภาพชีวิตที่ดีขึ้น	สป.สช.
	โครงการป้องกันแก้ไขข้อเข่าเสื่อม	เพื่อป้องกันแก้ไขข้อเข่าเสื่อม	ม.๓ ม.๑๔	-	-	๒๐,๐๐๐	-	๒๐,๐๐๐	จำนวนประชาชน	ประชาชนมีคุณภาพชีวิตที่ดีขึ้น	สป.สช.
	โครงการปรับปรุงอนามัยสิ่งแวดล้อม/ขยะมูลฝอย	เพื่อปรับปรุงอนามัยสิ่งแวดล้อม/ขยะมูลฝอย	ม.๓ ม.๔ ม.๕ ม.๑๐ ม.๑๔	-	๒๐,๐๐๐	๒๐,๐๐๐	๑๐,๐๐๐	๑๐,๐๐๐	จำนวนแห่ง	ประชาชนมีคุณภาพชีวิตที่ดีขึ้น	สป.สช.
	โครงการดูแลผู้สูงอายุ	เพื่อดูแลผู้สูงอายุ	ม.๕	-	-	๑๐,๐๐๐	-	๑๐,๐๐๐	จำนวนผู้อายุ	ประชาชนมีคุณภาพชีวิตที่ดีขึ้น	สป.สช.

ที่	โครงการ	วัตถุประสงค์	เป้าหมาย (ผลผลิตของโครงการ)	งบประมาณ					ตัวชี้วัด (KPI)	ผลที่คาดว่าจะได้รับ	หน่วยงานรับผิดชอบหลัก
				๒๕๖๑ (บาท)	๒๕๖๒ (บาท)	๒๕๖๓ (บาท)	๒๕๖๔ (บาท)	๒๕๖๕ (บาท)			
	โครงการควบคุมป้องกันยาเสพติด/การใช้อินเตอร์เนทในเยาวชน	เพื่อควบคุมป้องกันยาเสพติด/การใช้อินเตอร์เนทในเยาวชน	ม.๕	-	-	-	๑๐,๐๐๐	๑๐,๐๐๐	จำนวนเยาวชน	ประชาชนมีคุณภาพชีวิตที่ดีขึ้น	สป.สช.
	โครงการคุ้มครองผู้บริโภค	เพื่อคุ้มครองผู้บริโภค	ม.๑๐	-	๑๐,๐๐๐	-	-	๑๐,๐๐๐	จำนวนประชาชน	ประชาชนมีคุณภาพชีวิตที่ดีขึ้น	สป.สช.
	โครงการคัดแยกขยะในครัวเรือน	เพื่อส่งเสริมการคัดแยกขยะในครัวเรือน	ม.๑ ม.๖ ม.๑๑ ม.๑๒ ม.๑๓	-	๕๐,๐๐๐	๑๐,๐๐๐	๑๐,๐๐๐	๕๐,๐๐๐	จำนวนครัวเรือน	ประชาชนมีคุณภาพชีวิตที่ดีขึ้น	สป.สช.
	โครงการลดภาวะข้อเข่าเสื่อมในประชาชน	เพื่อลดภาวะข้อเข่าเสื่อมในประชาชน	ม.๗ ม.๘ ม.๙	-	๓๐,๐๐๐	-	-	๓๐,๐๐๐	จำนวนประชาชน	ประชาชนมีคุณภาพชีวิตที่ดีขึ้น	สป.สช.
	โครงการอบรมให้ความรู้ด้านการบริโภค	เพื่อให้ความรู้ด้านการบริโภค	ม.๑	-	-	๑๐,๐๐๐	๑๐,๐๐๐	๑๐,๐๐๐	จำนวนประชาชน	ประชาชนมีคุณภาพชีวิตที่ดีขึ้น	สป.สช.

ที่	โครงการ	วัตถุประสงค์	เป้าหมาย (ผลผลิตของโครงการ)	งบประมาณ					ตัวชี้วัด (KPI)	ผลที่คาดว่าจะได้รับ	หน่วยงานรับผิดชอบหลัก
				๒๕๖๑ (บาท)	๒๕๖๒ (บาท)	๒๕๖๓ (บาท)	๒๕๖๔ (บาท)	๒๕๖๕ (บาท)			
	โครงการออกกำลังกายเพื่อสุขภาพ	เพื่อส่งเสริมการออกกำลังกายเพื่อสุขภาพ	ม.๗	-	-	๑๐,๐๐๐	-	๑๐,๐๐๐	จำนวนประชาชน	ประชาชนมีคุณภาพชีวิตที่ดีขึ้น	สป.สช.
	โครงการพืชผักสวนครัวรั้วกินได้	เพื่อส่งเสริมการปลูกพืชผักสวนครัวรั้วกินได้	ม.๗	-	-	๑๐,๐๐๐	-	๑๐,๐๐๐	จำนวนประชาชน	ประชาชนมีคุณภาพชีวิตที่ดีขึ้น	สป.สช.
	โครงการให้ความรู้ด้านสมุนไพรรักษาสุขภาพ	เพื่อให้ความรู้ด้านสมุนไพรรักษาสุขภาพ	ม.๗	-	-	-	๑๐,๐๐๐	๑๐,๐๐๐	จำนวนประชาชน	ประชาชนมีคุณภาพชีวิตที่ดีขึ้น	สป.สช.
	โครงการตรวจสารพิษในร่างกาย	เพื่อตรวจสารพิษในร่างกาย	ม.๖ ม.๘ ม.๑๓	-	-	๑๐,๐๐๐	๓๐,๐๐๐	๓๐,๐๐๐	จำนวนประชาชน	ประชาชนมีคุณภาพชีวิตที่ดีขึ้น	สป.สช.
	โครงการอบรมให้ความรู้ด้านสุขภาพ (โยคะ)	เพื่อให้ความรู้ด้านสุขภาพ (โยคะ)	ม.๖	-	-	๑๐,๐๐๐	๑๐,๐๐๐	๑๐,๐๐๐	จำนวนประชาชน	ประชาชนมีคุณภาพชีวิตที่ดีขึ้น	สป.สช.

ที่	โครงการ	วัตถุประสงค์	เป้าหมาย (ผลผลิตของโครงการ)	งบประมาณ					ตัวชี้วัด (KPI)	ผลที่คาดว่าจะได้รับ	หน่วยงานรับผิดชอบหลัก
				๒๕๖๑ (บาท)	๒๕๖๒ (บาท)	๒๕๖๓ (บาท)	๒๕๖๔ (บาท)	๒๕๖๕ (บาท)			
	โครงการอบรมให้ความรู้แพทย์แผนไทย	เพื่อให้ความรู้แพทย์แผนไทย	ม.๖	-	-	๑๐,๐๐๐	๑๐,๐๐๐	๑๐,๐๐๐	จำนวนประชาชน	ประชาชนมีคุณภาพชีวิตที่ดีขึ้น	สป.สช.
	โครงการคัดกรองเบาหวาน ความดัน	เพื่อคัดกรองเบาหวาน ความดัน	ม.๘	-	-	๑๐,๐๐๐	-	๑๐,๐๐๐	จำนวนประชาชน	ประชาชนมีคุณภาพชีวิตที่ดีขึ้น	สป.สช.
	โครงการลดภาวะข้อเข่าเสื่อม	เพื่อลดภาวะข้อเข่าเสื่อม	ม.๖ ม.๙ ม.๑๒	-	-	๓๐,๐๐๐	๓๐,๐๐๐	๓๐,๐๐๐	จำนวนประชาชน	ประชาชนมีคุณภาพชีวิตที่ดีขึ้น	สป.สช.
	โครงการปรับเปลี่ยนพฤติกรรม (สุขนิสัย) ให้สุขภาพดีขึ้น	เพื่อปรับเปลี่ยนพฤติกรรม (สุขนิสัย) ให้สุขภาพดีขึ้น	ม.๙	-	-	๑๐,๐๐๐	๑๐,๐๐๐	๑๐,๐๐๐	จำนวนประชาชน	ประชาชนมีคุณภาพชีวิตที่ดีขึ้น	สป.สช.
	โครงการตรวจโรคข้อเข่าเสื่อม	เพื่อตรวจโรคข้อเข่าเสื่อม	ม.๑๓	-	-	๑๐,๐๐๐	-	๑๐,๐๐๐	จำนวนประชาชน	ประชาชนมีคุณภาพชีวิตที่ดีขึ้น	สป.สช.
	โครงการจัดการขยะเพื่อสุขภาวะที่ปลอดภัย	เพื่อจัดการขยะ	ม.๑๓	-	-	-	-	๑๐,๐๐๐	จำนวนประชาชน	ประชาชนมีคุณภาพชีวิตที่ดีขึ้น	สป.สช.

ที่	โครงการ	วัตถุประสงค์	เป้าหมาย (ผลผลิตของโครงการ)	งบประมาณ					ตัวชี้วัด (KPI)	ผลที่คาดว่าจะได้รับ	หน่วยงานรับผิดชอบหลัก
				๒๕๖๑ (บาท)	๒๕๖๒ (บาท)	๒๕๖๓ (บาท)	๒๕๖๔ (บาท)	๒๕๖๕ (บาท)			
	โครงการกำจัดลูกน้ำยุงลายไข้เลือดออก	เพื่อป้องกันโรคไข้เลือดออก	ม.๑๐	-	-	-	-	๑๐,๐๐๐	จำนวนประชาชน	ประชาชนมีคุณภาพชีวิตที่ดีขึ้น	สป.สช.
	โครงการส่งเสริมสุขภาพจิต	เพื่อส่งเสริมสุขภาพจิตให้ดีขึ้น	ม.๒	-	-	-	-	๑๐,๐๐๐	จำนวนประชาชน	ประชาชนมีคุณภาพชีวิตที่ดีขึ้น	สป.สช.
รวม	๕ โครงการ			๓/๕๕,๐๐๐	๓/๕๕,๐๐๐	๓/๕๕,๐๐๐	๓/๕๕,๐๐๐	๓/๕๕,๐๐๐			

แบบ ผ.๐๒/๑

รายละเอียดโครงการพัฒนา

แผนพัฒนาท้องถิ่น (พ.ศ. ๒๕๖๑ – ๒๕๖๕)

สำหรับ โครงการที่เกินศักยภาพขององค์กรปกครองส่วนท้องถิ่น

องค์การบริหารส่วนตำบลแม่ก๊า อำเภอสันป่าตอง จังหวัดเชียงใหม่

ก. ยุทธศาสตร์จังหวัดที่ ๑ ส่งเสริมและพัฒนาการท่องเที่ยวและบริการสุขภาพ เชื่อมโยงชุมชนและท้องถิ่น

ข. ยุทธศาสตร์การพัฒนาขององค์กรปกครองส่วนท้องถิ่นในเขตจังหวัดเชียงใหม่ ยุทธศาสตร์ที่ ๑ การพัฒนาโครงสร้างพื้นฐานทางการเกษตรเพื่อรองรับการพัฒนาเศรษฐกิจและสังคม

๑. ยุทธศาสตร์การพัฒนา อปท. ที่ ๑ ยุทธศาสตร์การพัฒนาด้านโครงสร้างพื้นฐาน

๑.๑ แผนงานอุตสาหกรรมและการโยธา

ที่	โครงการ	วัตถุประสงค์	เป้าหมาย (ผลผลิตของโครงการ)	งบประมาณ ๒๕๖๑ (บาท)	๒๕๖๒ (บาท)	๒๕๖๓ (บาท)	๒๕๖๔ (บาท)	๒๕๖๕ (บาท)	ตัวชี้วัด (KPI)	ผลที่คาดว่าจะได้รับ	หน่วยงานรับผิดชอบหลัก
๑	โครงการปรับปรุงผิวจราจรแบบ (Over-Lay)ด้วยแอสฟัสท์ติกคอนกรีต บ้านสันกาวาฬ หมู่ ๕ ต.แม่ก๊า เชื่อม บ้านต้นกอก หมู่ ๔ ต.บ้านกลาง อ.สันป่าตอง จ.เชียงใหม่	เพื่อให้ประชาชนสัญจรไปมา สะดวกปลอดภัย	ขนาดกว้าง ๔.๐๐ เมตร ยาว ๘๔๓ เมตร หนา ๐.๐๕ เมตร	๑,๕๐๐,๐๐๐	๑,๕๐๐,๐๐๐	๑,๕๐๐,๐๐๐	๑,๕๐๐,๐๐๐	๑,๕๐๐,๐๐๐	ร้อยละระยะทางของถนนที่ได้มาตรฐาน	ประชาชนสามารถใช้เส้นทางได้สะดวก รวดเร็วและปลอดภัย	กองช่าง
๒	โครงการก่อสร้างถนนลาดยางผิวจราจรแอสฟัสท์คอนกรีต สายบ้านร้องขุด หมู่ ๑๐ ตำบลแม่ก๊า เชื่อม บ้านดงป่าซาง หมู่ ๖ ตำบล มะขุนหวาน อำเภอสันป่าตอง จ.เชียงใหม่	เพื่อให้ประชาชนสัญจรไปมา สะดวกปลอดภัย	ขนาดกว้าง ๖.๐๐ เมตร ยาว ๒,๒๐๐ เมตร หนา ๐.๐๕ เมตร	๓,๓๙๒,๐๐๐	๓,๓๙๒,๐๐๐	๓,๓๙๒,๐๐๐	๓,๓๙๒,๐๐๐	๓,๓๙๒,๐๐๐	ร้อยละระยะทางของถนนที่ได้มาตรฐาน	ประชาชนสามารถใช้เส้นทางได้สะดวก รวดเร็วและปลอดภัย	กองช่าง

ที่	โครงการ	วัตถุประสงค์	เป้าหมาย (ผลผลิตของโครงการ)	งบประมาณ					ตัวชี้วัด (KPI)	ผลที่คาดว่าจะได้รับ	หน่วยงานรับผิดชอบหลัก
				๒๕๖๑ (บาท)	๒๕๖๒ (บาท)	๒๕๖๓ (บาท)	๒๕๖๔ (บาท)	๒๕๖๕ (บาท)			
๓	โครงการก่อสร้างเมรุเผาศพ	เพื่อให้มีฌาปนสถาน	ตำบลแม่ก๊า	๓,๐๐๐,๐๐๐	๓,๐๐๐,๐๐๐	๓,๐๐๐,๐๐๐	๓,๐๐๐,๐๐๐	๓,๐๐๐,๐๐๐	ร้อยละเมรุเผาศพที่ได้รับการก่อสร้าง	ประชาชนได้ใช้สาธารณะประโยชน์	กองช่าง
๔	โครงการก่อสร้าง SLOP ป้องกันตลิ่งพัง	เพื่อป้องกันตลิ่งพังและน้ำเซาะตลิ่ง	ตำบลแม่ก๊า	๑๕,๐๐๐,๐๐๐	๑๕,๐๐๐,๐๐๐	๑๕,๐๐๐,๐๐๐	๑๕,๐๐๐,๐๐๐	๑๕,๐๐๐,๐๐๐	ร้อยละของระยะทางที่ก่อสร้าง	ป้องกันตลิ่งพัง	กองช่าง
๕	โครงการกำจัดผักตบชวาและวัชพืช	เพื่อบรรเทาความเดือดร้อนของประชาชนจากปัญหาน้ำท่วม	พื้นที่ตำบลแม่ก๊า	๑,๐๐๐,๐๐๐	๑,๐๐๐,๐๐๐	๑,๐๐๐,๐๐๐	๑,๐๐๐,๐๐๐	๑,๐๐๐,๐๐๐	ร้อยละของระยะทางที่ดำเนินการ	สามารถป้องกันบรรเทาและแก้ไขปัญหาความเดือดร้อนของประชาชนจากภัย น้ำท่วม	กองช่าง
๖	โครงการก่อสร้างระบบประปาหมู่บ้านขนาดใหญ่	เพื่อให้ประชาชนมีน้ำสะอาดไว้ใช้ในการอุปโภคบริโภค	พื้นที่ตำบลแม่ก๊า หมู่ ๑ – หมู่ ๑๔	๓๕๐,๐๐๐,๐๐๐	๓๕๐,๐๐๐,๐๐๐	๓๕๐,๐๐๐,๐๐๐	๓๕๐,๐๐๐,๐๐๐	๓๕๐,๐๐๐,๐๐๐	จำนวนระบบประปาที่ได้รับการก่อสร้าง	ประชาชนมีน้ำสะอาดใช้	กองช่าง
๗	โครงการก่อสร้างถนนลาดยางแอสฟัสท์ติกคอนกรีต หมู่ ๒ เชื่อม หมู่ ๓	เพื่อให้ประชาชนสัญจรไปมา สะดวกปลอดภัย	หมู่ ๒ เชื่อม หมู่ ๓	๑,๒๕๐,๐๐๐	๑,๒๕๐,๐๐๐	๑,๒๕๐,๐๐๐	๑,๒๕๐,๐๐๐	๑,๒๕๐,๐๐๐	ร้อยละของระยะทางที่ก่อสร้าง	การเดินทางสะดวก	กองช่าง
๘	โครงการก่อสร้างลานตาก	เพื่อให้ประชาชนมีลานตาก	หมู่ ๒ หมู่ ๑ ตำบลแม่ก๊า หมู่ ๑๐ ตำบลบ้านกลาง	๕,๐๐๐,๐๐๐	๕,๐๐๐,๐๐๐	๕,๐๐๐,๐๐๐	๕,๐๐๐,๐๐๐	๕,๐๐๐,๐๐๐	มีลานตากผลผลิตที่มีคุณภาพใช้งานได้	ประชาชนมีลานตากผลผลิตต่างๆ	กองช่าง

ที่	โครงการ	วัตถุประสงค์	เป้าหมาย (ผลผลิตของโครงการ)	งบประมาณ					ตัวชี้วัด (KPI)	ผลที่คาดว่าจะได้รับ	หน่วยงานรับผิดชอบหลัก
				๒๕๖๑ (บาท)	๒๕๖๒ (บาท)	๒๕๖๓ (บาท)	๒๕๖๔ (บาท)	๒๕๖๕ (บาท)			
๙	โครงการก่อสร้างถนนลาดยางแอสฟัสท์ติกคอนกรีต	เพื่อให้ประชาชนสัญจรไปมา สะดวกปลอดภัย	หมู่ ๒ หมู่ ๑ ตำบลแม่ก๊าเชื่อมหมู่ ๑๐ ตำบลบ้านกลาง	๕,๐๐๐,๐๐๐	๕,๐๐๐,๐๐๐	๕,๐๐๐,๐๐๐	๕,๐๐๐,๐๐๐	๕,๐๐๐,๐๐๐	ร้อยละของระยะทางที่ก่อสร้าง	การเดินทางสะดวก	กองช่าง
๑๐	โครงการก่อสร้างถนนลาดยางแอสฟัสท์ติกคอนกรีต	เพื่อให้ประชาชนสัญจรไปมา สะดวกปลอดภัย	หมู่ ๔ – ๕	๕,๐๐๐,๐๐๐	๕,๐๐๐,๐๐๐	๕,๐๐๐,๐๐๐	๕,๐๐๐,๐๐๐	๕,๐๐๐,๐๐๐	ร้อยละของระยะทางที่ก่อสร้าง	การเดินทางสะดวก	กองช่าง
๑๑	โครงการก่อสร้างถนนลาดยางแอสฟัสท์ติกคอนกรีต	เพื่อให้ประชาชนสัญจรไปมา สะดวกปลอดภัย	สายสันกาวาฬ – ต้นแหน หมู่ ๕	๒,๐๐๐,๐๐๐	๒,๐๐๐,๐๐๐	๒,๐๐๐,๐๐๐	๒,๐๐๐,๐๐๐	๒,๐๐๐,๐๐๐	ร้อยละของระยะทางที่ก่อสร้าง	การเดินทางสะดวก	กองช่าง
๑๒	โครงการก่อสร้างถนนคอนกรีตเสริมเหล็ก หมู่ ๕	เพื่อให้ประชาชนสัญจรไปมา สะดวกปลอดภัย	สายกลางทุ่งความยาว ๑,๕๐๐ เมตร	๓,๐๐๐,๐๐๐	๓,๐๐๐,๐๐๐	๓,๐๐๐,๐๐๐	๓,๐๐๐,๐๐๐	๓,๐๐๐,๐๐๐	ร้อยละของระยะทางที่ก่อสร้าง	การเดินทางสะดวก	กองช่าง
๑๓	โครงการก่อสร้างถนนลาดยางแอสฟัสท์ติกคอนกรีต	เพื่อให้ประชาชนสัญจรไปมา สะดวกปลอดภัย	บ้านทรายมูล หมู่ ๖ –บ้านป่ากล้วย หมู่ ๑๓	๓,๐๐๐,๐๐๐	๓,๐๐๐,๐๐๐	๓,๐๐๐,๐๐๐	๓,๐๐๐,๐๐๐	๓,๐๐๐,๐๐๐	ร้อยละของระยะทางที่ก่อสร้าง	การเดินทางสะดวก	กองช่าง
๑๔	โครงการขุดลอกลำเหมือง	เพื่อขยายลำเหมืองและการระบายน้ำสะดวก	หนองน้ำร้องวัวเฒ่า หมู่๖	๑,๐๐๐,๐๐๐	๑,๐๐๐,๐๐๐	๑,๐๐๐,๐๐๐	๑,๐๐๐,๐๐๐	๑,๐๐๐,๐๐๐	ร้อยละของระยะทางที่ดำเนินการ	ลำเหมืองไม่ตื้นเขิน กว้างขึ้น สามารถระบายน้ำได้อย่างสะดวก	กองช่าง
๑๕	โครงการก่อสร้างถนนลาดยางแอสฟัสท์ติก คอนกรีต	เพื่อให้ประชาชนสัญจรไปมา สะดวกปลอดภัย	ซอย ๑ หมู่ ๖,๘,๙,๑๓	๕,๐๐๐,๐๐๐	๕,๐๐๐,๐๐๐	๕,๐๐๐,๐๐๐	๕,๐๐๐,๐๐๐	๕,๐๐๐,๐๐๐	ร้อยละของระยะทางที่ก่อสร้าง	การเดินทางสะดวก	กองช่าง

ที่	โครงการ	วัตถุประสงค์	เป้าหมาย (ผลผลิตของโครงการ)	งบประมาณ					ตัวชี้วัด (KPI)	ผลที่คาดว่าจะได้รับ	หน่วยงานรับผิดชอบหลัก
				๒๕๖๑ (บาท)	๒๕๖๒ (บาท)	๒๕๖๓ (บาท)	๒๕๖๔ (บาท)	๒๕๖๕ (บาท)			
๑๖	โครงการก่อสร้างถนนคอนกรีตเสริมเหล็ก	เพื่อให้ประชาชนสัญจรไปมา สะดวกปลอดภัย	บริเวณริมเหมืองหลวง หมู่ ๗ ติดต่อ หมู่ ๖	๒,๐๐๐,๐๐๐	๒,๐๐๐,๐๐๐	๒,๐๐๐,๐๐๐	๒,๐๐๐,๐๐๐	๒,๐๐๐,๐๐๐	ร้อยละของระยะทางที่ก่อสร้าง	การเดินทางสะดวก	กองช่าง
๑๗	โครงการก่อสร้างถนนคอนกรีตเสริมเหล็ก	เพื่อให้ประชาชนสัญจรไปมา สะดวกปลอดภัย	ซอย ๑,๔ เชื่อมหมู่ที่ ๙ – หมู่ ๘	๓,๐๐๐,๐๐๐	๓,๐๐๐,๐๐๐	๓,๐๐๐,๐๐๐	๓,๐๐๐,๐๐๐	๓,๐๐๐,๐๐๐	ร้อยละของระยะทางที่ก่อสร้าง	การเดินทางสะดวก	กองช่าง
๑๘	โครงการก่อสร้างถนนคอนกรีตเสริมเหล็ก	เพื่อให้ประชาชนสัญจรไปมา สะดวกปลอดภัย	หมู่ ๙,๘,๖	๕,๐๐๐,๐๐๐	๕,๐๐๐,๐๐๐	๕,๐๐๐,๐๐๐	๕,๐๐๐,๐๐๐	๕,๐๐๐,๐๐๐	ร้อยละของระยะทางที่ก่อสร้าง	การเดินทางสะดวก	กองช่าง
๑๙	โครงการก่อสร้างถนนลาดยางแอสฟัสท์ติก คอนกรีต	เพื่อให้ประชาชนสัญจรไปมา สะดวกปลอดภัย	ประปาบ้านร้องขุด หมู่ ๑๐ ทะลุสะพาน หมู่ ๒	๒,๐๐๐,๐๐๐	๒,๐๐๐,๐๐๐	๒,๐๐๐,๐๐๐	๒,๐๐๐,๐๐๐	๒,๐๐๐,๐๐๐	ร้อยละของระยะทางที่ก่อสร้าง	การเดินทางสะดวก	กองช่าง
๒๐	โครงการก่อสร้างถนน	เพื่อให้ประชาชนสัญจรไปมา สะดวกปลอดภัย	หมู่ ๑๐ เชื่อมไปยังหมู่ ๑ สายบวกแสะ	๒,๐๐๐,๐๐๐	๒,๐๐๐,๐๐๐	๒,๐๐๐,๐๐๐	๒,๐๐๐,๐๐๐	๒,๐๐๐,๐๐๐	ร้อยละของระยะทางที่ก่อสร้าง	การเดินทางสะดวก	กองช่าง
๒๑	โครงการติดตั้งเครื่องสูบน้ำพลังไฟฟ้าแก้ปัญหาภัยแล้ง	เพื่อให้น้ำระบายได้ดี	หมู่ ๑๒	๑๐,๐๐๐,๐๐๐	๑๐,๐๐๐,๐๐๐	๑๐,๐๐๐,๐๐๐	๑๐,๐๐๐,๐๐๐	๑๐,๐๐๐,๐๐๐	ร้อยละความพึงพอใจของผู้ใช้น้ำ	การระบายน้ำดีขึ้น	กองช่าง
๒๒	โครงการก่อสร้างถนนคอนกรีตเสริมเหล็ก	เพื่อให้ประชาชนสัญจรไปมา สะดวกปลอดภัย	ลำเหมืองประส้าน หมู่ ๑๒ – หมู่ ๖	๔,๐๐๐,๐๐๐	๔,๐๐๐,๐๐๐	๔,๐๐๐,๐๐๐	๔,๐๐๐,๐๐๐	๔,๐๐๐,๐๐๐	ร้อยละของระยะทางที่ก่อสร้าง	การเดินทางสะดวก	กองช่าง

ที่	โครงการ	วัตถุประสงค์	เป้าหมาย (ผลผลิตของโครงการ)	งบประมาณ					ตัวชี้วัด (KPI)	ผลที่คาดว่าจะได้รับ	หน่วยงานรับผิดชอบหลัก
				๒๕๖๑ (บาท)	๒๕๖๒ (บาท)	๒๕๖๓ (บาท)	๒๕๖๔ (บาท)	๒๕๖๕ (บาท)			
๒๓	โครงการก่อสร้างอาคารเอนกประสงค์	เพื่อมีสถานที่ใช้ประโยชน์ร่วมกัน	ป่าข้า หมู่ ๑๒	๑,๐๐๐,๐๐๐	๑,๐๐๐,๐๐๐	๑,๐๐๐,๐๐๐	๑,๐๐๐,๐๐๐	๑,๐๐๐,๐๐๐	จำนวนอาคารเอนกประสงค์ที่ได้ก่อสร้าง	ประชาชนได้ใช้สาธารณะประโยชน์ร่วมกัน	กองช่าง
๒๔	โครงการปรับปรุงซ่อมแซมถนนสายบ้านต้นตัน ,บ้านบ่อก๊าง, บ้านหนองครอบ,บ้านสันกาวาฬ ตำบลแม่ก๊า เชื่อมตำบลท่าวังพร้าว	เพื่อให้ประชาชนสัญจรไปมา สะดวกปลอดภัย	ขนาดกว้าง ๖.๐๐ เมตร ยาว ๙,๐๐๐ เมตร หนา ๐.๐๕ เมตร	๒๐,๕๙๘,๐๐๐	-	-	-	-	ร้อยละระยะของถนนที่ได้มาตรฐาน	ประชาชนสามารถใช้เส้นทางได้สะดวก รวดเร็วและปลอดภัย	กองช่าง
๒๕	โครงการก่อสร้างฝายสบร้อง หมู่ ๕ บ้านสบร้อง ต.หนองตอง อ.หางดง จ.เชียงใหม่	เพื่อให้ประชาชนมีน้ำใช้ในการอุปโภคบริโภค	ก่อสร้างฝายสบร้องเป็นฝายถาวร ขนาดสันฝายกว้าง ๘๐.๐๐ เมตร สูง ๒.๕๐ เมตร บานระบายน้ำขนาดกว้าง ๑๐.๐๐ เมตร สูง ๒.๕๐ เมตร จำนวน ๒ ช่อง อาคารป้องกันการกัดเซาะตลิ่งแม่น้ำปิง บริเวณที่ตั้งฝายทั้งสองฝั่ง	-	๕๐๐,๐๐๐,๐๐๐	๕๐๐,๐๐๐,๐๐๐	๕๐๐,๐๐๐,๐๐๐	๕๐๐,๐๐๐,๐๐๐	ร้อยละความพึงพอใจของกลุ่มผู้ใช้น้ำ	ประชาชนมีน้ำใช้ในการอุปโภคบริโภค	กองช่าง

ที่	โครงการ	วัตถุประสงค์	เป้าหมาย (ผลผลิตของโครงการ)	งบประมาณ					ตัวชี้วัด (KPI)	ผลที่คาดว่าจะได้รับ	หน่วยงานรับผิดชอบหลัก
				๒๕๖๑ (บาท)	๒๕๖๒ (บาท)	๒๕๖๓ (บาท)	๒๕๖๔ (บาท)	๒๕๖๕ (บาท)			
๒๖	โครงการก่อสร้างเขื่อนป้องกันตลิ่ง หมู่ ๙ บ้านแม่ข่องกลาง ต.แม่ก๊า อ.สันป่าตอง จ.เชียงใหม่	เพื่อป้องกันการกัดเซาะของ น้ำปิง ไม่ให้ตลิ่งพัง	ก่อสร้างเขื่อนป้องกันตลิ่งบ้านแม่ข่อง กลาง ม.๙ ขนาดสูง ๗.๕๐ เมตร ยาว ๑๐๐ ม.	-	๓,๒๐๐,๐๐๐	๓,๒๐๐,๐๐๐	๓,๒๐๐,๐๐๐	๓,๒๐๐,๐๐๐	ร้อยละความพึงพอใจของประชาชน	ป้องกันการกัดเซาะของน้ำปิงและช่วยป้องกันที่ดินของราษฎรที่อยู่ติดริมตลิ่ง	กองช่าง
๒๗	โครงการก่อสร้างเขื่อนป้องกันตลิ่ง หมู่ ๘ บ้านแม่ข่องใต้ ต.แม่ก๊า อ.สันป่าตอง จ.เชียงใหม่	เพื่อป้องกันการกัดเซาะของ น้ำปิง ไม่ให้ตลิ่งพัง	ก่อสร้างเขื่อนป้องกันตลิ่งบ้านแม่ข่องใต้ ม.๘ ขนาดสูง ๕ เมตร ยาว ๕๐ ม.	-	๑,๖๑๐,๐๐๐	๑,๖๑๐,๐๐๐	๑,๖๑๐,๐๐๐	๑,๖๑๐,๐๐๐	ร้อยละความพึงพอใจของประชาชน	ป้องกันการกัดเซาะของน้ำปิงและช่วยป้องกันที่ดินของราษฎรที่อยู่ติดริมตลิ่ง	กองช่าง
๒๘	โครงการก่อสร้างเขื่อนป้องกันตลิ่ง หมู่ ๖ บ้านทรายมูล ต.แม่ก๊า อ.สันป่าตอง จ.เชียงใหม่	เพื่อป้องกันการกัดเซาะของ น้ำปิง ไม่ให้ตลิ่งพัง	ก่อสร้างเขื่อนป้องกันตลิ่งบ้านทรายมูล ม.๖ ขนาดสูง ๖.๕๐ เมตร ยาว ๖๕ ม.	-	๒,๕๓๐,๐๐๐	๒,๕๓๐,๐๐๐	๒,๕๓๐,๐๐๐	๒,๕๓๐,๐๐๐	ร้อยละความพึงพอใจของประชาชน	ป้องกันการกัดเซาะของน้ำปิงและช่วยป้องกันที่ดินของราษฎรที่อยู่ติดริมตลิ่ง	กองช่าง
๒๙	โครงการก่อสร้างเขื่อนป้องกันตลิ่ง หมู่ ๑๒ บ้านแม่ก๊า ต.แม่ก๊า อ.สันป่าตอง จ.เชียงใหม่	เพื่อป้องกันการกัดเซาะของ น้ำปิง ไม่ให้ตลิ่งพัง	ก่อสร้างเขื่อนป้องกันตลิ่งบ้านแม่ก๊า ม.๑๒ ขนาดสูง ๕ เมตร ยาว ๖๐ ม.	-	๑,๕๔๐,๐๐๐	๑,๕๔๐,๐๐๐	๑,๕๔๐,๐๐๐	๑,๕๔๐,๐๐๐	ร้อยละความพึงพอใจของประชาชน	ป้องกันการกัดเซาะของน้ำปิงและช่วยป้องกันที่ดินของราษฎรที่อยู่ติดริมตลิ่ง	กองช่าง

ที่	โครงการ	วัตถุประสงค์	เป้าหมาย (ผลผลิตของโครงการ)	งบประมาณ					ตัวชี้วัด (KPI)	ผลที่คาดว่าจะได้รับ	หน่วยงานรับผิดชอบหลัก
				๒๕๖๑ (บาท)	๒๕๖๒ (บาท)	๒๕๖๓ (บาท)	๒๕๖๔ (บาท)	๒๕๖๕ (บาท)			
๓๐	โครงการก่อสร้างเขื่อนป้องกันตลิ่ง หมู่ ๑๐ บ้านร้องขุด ต.แม่ก๊า อ.สันป่าตอง จ.เชียงใหม่	เพื่อป้องกันการกัดเซาะของ น้ำปิง ไม่ให้ตลิ่งพัง	ก่อสร้างเขื่อนป้องกันตลิ่ง บ้านร้องขุดม.๑๐ ขนาดสูง ๖.๕๐ เมตร ยาว๑๐๐ม.	-	๒,๕๓๐,๐๐๐	๒,๕๓๐,๐๐๐	๒,๕๓๐,๐๐๐	๒,๕๓๐,๐๐๐	ร้อยละความพึงพอใจของประชาชน	ป้องกันการกัดเซาะของน้ำปิงและช่วยป้องกันที่ดินของราษฎรที่อยู่ติดริมตลิ่ง	กองช่าง
๓๑	โครงการก่อสร้างเขื่อนป้องกันตลิ่ง หมู่ ๒ บ้านโรงวัว ต.แม่ก๊า อ.สันป่าตอง จเชียงใหม่	เพื่อป้องกันการกัดเซาะของ น้ำปิง ไม่ให้ตลิ่งพัง	ก่อสร้างเขื่อนป้องกันตลิ่ง บ้านโรงวัว ขนาดสูง ๕ เมตร ยาว ๕๐ม.	-	๑,๖๐๐,๐๐๐	๑,๖๐๐,๐๐๐	๑,๖๐๐,๐๐๐	๑,๖๐๐,๐๐๐	ร้อยละความพึงพอใจของประชาชน	ป้องกันการกัดเซาะของน้ำปิงและช่วยป้องกันที่ดินของราษฎรที่อยู่ติดริมตลิ่ง	กองช่าง
๓๒	ก่อสร้างถนนพาราแอสฟัลท์ หมู่ ๑ - ๑๔	ประชาชนได้ใช้ถนนอย่างสะดวกและลดอุบัติเหตุ	ก่อสร้างถนนพาราแอสฟัลท์ หมู่ ๑ - ๑๔	-	๒,๘๐๐,๐๐๐	๒,๘๐๐,๐๐๐	๒,๘๐๐,๐๐๐	๒,๘๐๐,๐๐๐	ร้อยละของระยะทางที่ก่อสร้าง	เพื่อให้ประชาชนได้มีถนนที่ดีและสะดวกในการสัญจรไปมา	กองช่าง
๓๓	โครงการวางท่อพร้อมบ่อพัก คสล. หมู่ ๑-๑๔	วางท่อ คสล. เพื่อขยายถนนให้กว้างขึ้น	ก่อสร้างวางท่อ คสล. หมู่ ๑ - ๑๔	-	๒,๘๐๐,๐๐๐	๒,๘๐๐,๐๐๐	๒,๘๐๐,๐๐๐	๒,๘๐๐,๐๐๐	จำนวนแห่ง	เพื่อให้สะดวกในการสัญจรไปมา	กองช่าง
๓๔	โครงการก่อสร้างรางระบายน้ำ คสล. หมู่ ๑ - ๑๔	เพื่อให้เกษตรกรได้มีน้ำใช้เพื่อการเกษตร	ก่อสร้างรางระบายน้ำ คสล. หมู่ ๑ - ๑๔	-	๒,๘๐๐,๐๐๐	๒,๘๐๐,๐๐๐	๒,๘๐๐,๐๐๐	๒,๘๐๐,๐๐๐	จำนวนแห่ง	เกษตรกรได้มีน้ำใช้เพื่อการเกษตร	กองช่าง
๓๕	ก่อสร้างลานกีฬา/สนามกีฬา หมู่ ๑-๑๔	ประชาชนในพื้นที่มีสุขภาพที่แข็งแรง	ก่อสร้างลานกีฬา/สนามกีฬา หมู่ ๑-๑๔	-	-	๗,๐๐๐,๐๐๐	๗,๐๐๐,๐๐๐	๗,๐๐๐,๐๐๐	จำนวนแห่ง	ประชาชนในพื้นที่มีสุขภาพที่แข็งแรง	กองช่าง

ที่	โครงการ	วัตถุประสงค์	เป้าหมาย (ผลผลิตของโครงการ)	งบประมาณ					ตัวชี้วัด (KPI)	ผลที่คาดว่าจะได้รับ	หน่วยงานรับผิดชอบหลัก
				๒๕๖๑ (บาท)	๒๕๖๒ (บาท)	๒๕๖๓ (บาท)	๒๕๖๔ (บาท)	๒๕๖๕ (บาท)			
๓๖	ก่อสร้างสถานีสูบน้ำด้วยพลังไฟฟ้า	ประชาชนมีความเป็นอยู่ที่ดี	ก่อสร้างสถานีสูบน้ำด้วยพลังไฟฟ้า หมู่ ๑,๒,๓,๔,๕,๖,๑๐,๑๒,๑๔	-	๙,๕๐๐,๐๐๐	๙,๕๐๐,๐๐๐	๙,๕๐๐,๐๐๐	๙,๕๐๐,๐๐๐	จำนวนแห่ง	เกษตรกรได้มีน้ำใช้เพื่อการเกษตร	กองช่าง
๓๗	ก่อสร้างคลองส่งน้ำ คสล. ฝายสบร้องและคลองไส้ไก่	ประชาชนมีความเป็นอยู่ที่ดี	ก่อสร้างคลองส่งน้ำ คสล. ฝายสบร้องและคลองไส้ไก่ หมู่ ๑,๒,๖,๗,๘,๙,๑๐,๑๑,๑๒,๑๓	-	๙,๕๐๐,๐๐๐	๙,๕๐๐,๐๐๐	๙,๕๐๐,๐๐๐	๙,๕๐๐,๐๐๐	จำนวนแห่ง	เกษตรกรได้มีน้ำใช้เพื่อการเกษตร	กองช่าง
๓๘	โครงการวางท่อคอนกรีตเสริมเหล็ก หมู่ ๑ บ้านสันโป่ง	วางท่อ คสล. เพื่อขยายถนนให้กว้างขึ้น	ก่อสร้างวางท่อ คสล.หมู่ ๑	๒๐๐,๐๐๐	-	-	-	-	จำนวนแห่ง	เพื่อให้สะดวกในการสัญจรไปมา	กองช่าง (ไทยนิยมยั่งยืน)
๓๙	โครงการปรับปรุงซ่อมแซมถนนคอนกรีตเสริมเหล็กในหมู่บ้าน (ซอยเลียบลำเหมืองร้องฟ้าผ่า) หมู่ ๒ บ้านโรงวัว	ประชาชนได้ใช้ถนนอย่างสะดวกและลดอุบัติเหตุ	ปรับปรุงซ่อมแซมถนนคอนกรีตเสริมเหล็ก หมู่ ๒ บ้านโรงวัว	๒๐๐,๐๐๐	-	-	-	-	จำนวนแห่ง	เพื่อให้ประชาชนได้มีถนนที่ดีและสะดวกในการสัญจรไปมา	กองช่าง (ไทยนิยมยั่งยืน)

ที่	โครงการ	วัตถุประสงค์	เป้าหมาย (ผลผลิตของโครงการ)	งบประมาณ					ตัวชี้วัด (KPI)	ผลที่คาดว่าจะได้รับ	หน่วยงานรับผิดชอบหลัก
				๒๕๖๑ (บาท)	๒๕๖๒ (บาท)	๒๕๖๓ (บาท)	๒๕๖๔ (บาท)	๒๕๖๕ (บาท)			
๔๐	โครงการซ่อมแซมศาลากลางหมู่บ้านคอนกรีตเสริมเหล็ก หมู่ ๓ บ้านต้นตัน	เพื่อให้มีสถานที่ใช้ประโยชน์ร่วมกัน	ซ่อมแซมศาลากลางหมู่บ้านคอนกรีตเสริมเหล็ก หมู่ ๓ บ้านต้นตัน	๒๐๐,๐๐๐	-	-	-	-	จำนวนแห่ง	เพื่อมีสถานที่ใช้ประโยชน์ร่วมกัน	กองช่าง (ไทยนิยมยั่งยืน)
๔๑	โครงการเทลานคอนกรีตเสริมเหล็ก หมู่ ๔ บ้านหนองครอบ	เพื่อการคมนาคมที่สะดวก	เทลานคอนกรีตเสริมเหล็ก หมู่ ๔ บ้านหนองครอบ	๒๐๐,๐๐๐	-	-	-	-	จำนวนแห่ง	เพื่อการคมนาคมที่สะดวก	กองช่าง (ไทยนิยมยั่งยืน)
๔๒	โครงการซ่อมแซมลานตากพืชผลการเกษตรประจำหมู่บ้าน หมู่ ๕ บ้านสันกาวาฬ	เพื่อมีสถานที่ใช้ประโยชน์ร่วมกัน	ซ่อมแซมลานตากพืชผลการเกษตรประจำหมู่บ้าน หมู่ ๕ บ้านสันกาวาฬ	๒๐๐,๐๐๐	-	-	-	-	จำนวนแห่ง	เพื่อมีสถานที่ใช้ประโยชน์ร่วมกัน	กองช่าง (ไทยนิยมยั่งยืน)
๔๓	โครงการซ่อมแซมศาลากลางหมู่บ้านคอนกรีตเสริมเหล็ก หมู่ ๖ บ้านทรายมูล	เพื่อมีสถานที่ใช้ประโยชน์ร่วมกัน	ซ่อมแซมศาลากลางหมู่บ้านคอนกรีตเสริมเหล็ก หมู่ ๖ บ้านทรายมูล	๒๐๐,๐๐๐	-	-	-	-	จำนวนแห่ง	เพื่อมีสถานที่ใช้ประโยชน์ร่วมกัน	กองช่าง (ไทยนิยมยั่งยืน)
๔๔	โครงการปรับปรุงระบบประปาหมู่บ้าน	เพื่อมีระบบประปาหมู่บ้าน	ปรับปรุงระบบประปาหมู่บ้าน	๒๐๐,๐๐๐	-	-	-	-	จำนวนแห่ง	เพื่อให้มีระบบประปาที่ดีขึ้น	กองช่าง (ไทยนิยมยั่งยืน)

ที่	โครงการ	วัตถุประสงค์	เป้าหมาย (ผลผลิตของโครงการ)	งบประมาณ					ตัวชี้วัด (KPI)	ผลที่คาดว่าจะได้รับ	หน่วยงานรับผิดชอบหลัก
				๒๕๖๑ (บาท)	๒๕๖๒ (บาท)	๒๕๖๓ (บาท)	๒๕๖๔ (บาท)	๒๕๖๕ (บาท)			
	หมู่ ๗ บ้านสันคอกช้าง	ที่ดีขึ้น	หมู่ ๗ บ้านสันคอกช้าง								
๔๕	โครงการปรับปรุงซ่อมแซมถนนคอนกรีตเสริมเหล็กในหมู่บ้าน หมู่ ๘ บ้านแม่ข่องใต้	เพื่อการคมนาคมที่สะดวก	ปรับปรุงซ่อมแซมถนนคอนกรีตเสริมเหล็กในหมู่บ้าน หมู่ ๘ บ้านแม่ข่องใต้	๒๐๐,๐๐๐	-	-	-	-	จำนวนแห่ง	เพื่อให้การคมนาคมที่สะดวก	กองช่าง (ไทยนิยมยั่งยืน)
๔๖	โครงการปรับปรุงซ่อมแซมถนนคอนกรีตเสริมเหล็กในหมู่บ้าน (ซอย๑/๑) หมู่ ๙ บ้านแม่ข่องกลาง	เพื่อการคมนาคมที่สะดวก	ปรับปรุงซ่อมแซมถนนคอนกรีตเสริมเหล็กหมู่ ๙ บ้านแม่ข่องกลาง	๒๐๐,๐๐๐	-	-	-	-	จำนวนแห่ง	เพื่อให้การคมนาคมที่สะดวก	กองช่าง (ไทยนิยมยั่งยืน)
๔๗	โครงการปรับปรุงซ่อมแซมถนนคอนกรีตเสริมเหล็กในหมู่บ้าน (ซอย ๑,๒,๓) หมู่ ๑๐ บ้านร้องขุด	เพื่อการคมนาคมที่สะดวก	ปรับปรุงซ่อมแซมถนนคอนกรีตเสริมเหล็กในหมู่บ้าน (ซอย ๑,๒,๓) หมู่ ๑๐ บ้านร้องขุด	๒๐๐,๐๐๐	-	-	-	-	จำนวนแห่ง	เพื่อให้การคมนาคมที่สะดวก	กองช่าง (ไทยนิยมยั่งยืน)
๔๘	โครงการปรับปรุง	เพื่อการ	ปรับปรุงซ่อมแซม	๒๐๐,๐๐๐	-	-	-	-	จำนวนแห่ง	เพื่อให้การ	กองช่าง

ที่	โครงการ	วัตถุประสงค์	เป้าหมาย (ผลผลิตของโครงการ)	งบประมาณ					ตัวชี้วัด (KPI)	ผลที่คาดว่าจะได้รับ	หน่วยงานรับผิดชอบหลัก
				๒๕๖๑ (บาท)	๒๕๖๒ (บาท)	๒๕๖๓ (บาท)	๒๕๖๔ (บาท)	๒๕๖๕ (บาท)			
	ซ่อมแซมถนนลาดยางแอสฟัลท์ติกคอนกรีต (OVERLY) หมู่ ๑๑ บ้านแม่ข่องเหนือ	คมนาคมที่สะดวก	ถนนลาดยางแอสฟัลท์ติกคอนกรีต(OVERLY) หมู่ ๑๑ บ้านแม่ข่องเหนือ							คมนาคมที่สะดวก	(ไทยนิยมยั่งยืน)
๔๙	โครงการปรับปรุงซ่อมแซมถนนคอนกรีตเสริมเหล็กในหมู่บ้าน (ซอย ๒,๓) หมู่ ๑๒ บ้านแม่ก๊า	เพื่อการคมนาคมที่สะดวก	ปรับปรุงซ่อมแซมถนนคอนกรีตเสริมเหล็กในหมู่บ้าน (ซอย ๒,๓) หมู่ ๑๒ บ้านแม่ก๊า	๒๐๐,๐๐๐	-	-	-	-	จำนวนแห่ง	เพื่อให้การคมนาคมที่สะดวก	กองช่าง (ไทยนิยมยั่งยืน)
๕๐	โครงการปรับปรุงระบบประปาหมู่บ้าน หมู่ ๑๓ บ้านป่ากล้วย	เพื่อมีระบบประปาหมู่บ้านที่ดีขึ้น	ปรับปรุงระบบประปาหมู่บ้าน หมู่ ๑๓ บ้านป่ากล้วย	๒๐๐,๐๐๐	-	-	-	-	จำนวนแห่ง	เพื่อให้มีระบบประปาที่ดีขึ้น	กองช่าง (ไทยนิยมยั่งยืน)
๕๑	โครงการซ่อมแซมศาลากลางหมู่บ้านคอนกรีตเสริมเหล็ก หมู่ ๑๔ บ้านบ่อก๊าง	เพื่อมีสถานที่ใช้ประโยชน์ร่วมกัน	ซ่อมแซมศาลากลางหมู่บ้านคอนกรีตเสริมเหล็ก หมู่ ๑๔ บ้านบ่อก๊าง	๒๐๐,๐๐๐	-	-	-	-	จำนวนแห่ง	เพื่อมีสถานที่ใช้ประโยชน์ร่วมกัน	กองช่าง (ไทยนิยมยั่งยืน)
๕๒	โครงการก่อสร้างถนน คสล. หมู่ ๒	เพื่อให้ประชาชน	ก่อสร้างถนน คสล. หมู่ ๒ บ้านโรงวัว	-	๕,๔๖๐,๐๐๐	๕,๔๖๐,๐๐๐	๕,๔๖๐,๐๐๐	๕,๔๖๐,๐๐๐	จำนวนแห่ง	ประชาชนมีถนนที่ดี	กองช่าง

ที่	โครงการ	วัตถุประสงค์	เป้าหมาย (ผลผลิตของโครงการ)	งบประมาณ					ตัวชี้วัด (KPI)	ผลที่คาดว่าจะได้รับ	หน่วยงานรับผิดชอบหลัก
				๒๕๖๑ (บาท)	๒๕๖๒ (บาท)	๒๕๖๓ (บาท)	๒๕๖๔ (บาท)	๒๕๖๕ (บาท)			
	บ้านโรงวัว ต.แม่ก๊า เชื่อม หมู่ ๑๐ บ้านสันเกาะเก็ต ต.บ้านกลาง	ได้มีถนนที่ดีและสะดวกในการสัญจรไปมา	ต.แม่ก๊า เชื่อม หมู่ ๑๐ บ้านสันเกาะเก็ต ต.บ้านกลาง							และสะดวกในการสัญจรไปมา	
๕๓	ก่อสร้างถนนคอนกรีตเสริมเหล็ก หมู่ที่ ๖ เชื่อมหมู่ที่ ๑๒	เพื่อให้ประชาชนได้สัญจรไปมาด้วยความสะดวก	ถนนคอนกรีตเสริมเหล็ก ขนาดกว้าง ๔ หนา ๐.๐๕ ยาว ๒๕๐ เมตร	๒๗๐,๐๐๐	-	-	-	-	ร้อยละของระยะทางที่ก่อสร้าง	การเดินทางสะดวก	กองช่าง
๕๔	ก่อสร้างถังกรองน้ำประปาหมู่บ้าน หมู่ที่ ๗	เพื่อแก้ไขปัญหาขาดแคลนน้ำอุปโภคบริโภค	ถังกรองน้ำประปาหมู่บ้าน หมู่ที่ ๗	๓๐๐,๐๐๐	-	-	-	-	ประชาชนมีความพึงพอใจร้อยละ ๘๐	ประชาชนมีน้ำอุปโภคบริโภค	กองช่าง
๕๕	โครงการก่อสร้างลานกีฬาป้องกันปัญหายาเสพติด บ้านร้องขุด หมู่ที่ ๑๐	เพื่อป้องกันปัญหายาเสพติด	บริเวณที่ดินสาธารณประโยชน์บ้านร้องขุด หมู่ที่ ๑๐ กว้าง ๑๙ เมตร ยาว ๒๘ เมตร หนา ๐.๑๒ เมตร หรือมีพื้นที่ไม่น้อยกว่า ๕๓๒ ตารางเมตร	-	-	๔๕๑,๒๐๐	-	-	จำนวนแห่ง	ประชาชนมีลานกีฬาไว้สำหรับออกกำลังกายป้องกันปัญหายาเสพติด	กองช่าง

ที่	โครงการ	วัตถุประสงค์	เป้าหมาย (ผลผลิตของโครงการ)	งบประมาณ					ตัวชี้วัด (KPI)	ผลที่คาดว่าจะได้รับ	หน่วยงานรับผิดชอบหลัก
				๒๕๖๑ (บาท)	๒๕๖๒ (บาท)	๒๕๖๓ (บาท)	๒๕๖๔ (บาท)	๒๕๖๕ (บาท)			
๕๖	โครงการก่อสร้างลานกีฬาป้องกันปัญหายาเสพติด บ้านแม่ก๊า หมู่ที่ ๑๒	เพื่อป้องกันปัญหายาเสพติด	บริเวณศูนย์พัฒนาเด็กเล็กตำบลแม่ก๊า หมู่ที่ ๑๒ กว้าง ๑๙ เมตร ยาว ๒๘ เมตร หนา ๐.๑๒ เมตร หรือมีพื้นที่ไม่น้อยกว่า ๕๓๒ ตารางเมตร	-	-	๔๕๑,๒๐๐	-	-	จำนวนแห่ง	ประชาชนมีลานกีฬาไว้สำหรับออกกำลังกายป้องกันปัญหายาเสพติด	กองช่าง
๕๗	โครงการก่อสร้างลานกีฬาป้องกันปัญหายาเสพติด บ้านแม่ข่องกลาง หมู่ที่ ๙	เพื่อป้องกันปัญหายาเสพติด	บริเวณบ้านแม่ข่องกลาง หมู่ที่ ๙ กว้าง ๑๙ เมตร ยาว ๒๘ เมตร หนา ๐.๑๒ เมตร หรือมีพื้นที่ไม่น้อยกว่า ๕๓๒ ตารางเมตร	-	-	๔๕๑,๒๐๐	-	-	จำนวนแห่ง	ประชาชนมีลานกีฬาไว้สำหรับออกกำลังกายป้องกันปัญหายาเสพติด	กองช่าง
๕๘	โครงการแก้ไขปัญหาอาชญากรรมด้วยระบบกล้องโทรทัศน์วงจรปิด (CCTV System)	เพื่อแก้ไขปัญหาอาชญากรรม	ติดตั้งกล้องโทรทัศน์ (CCTV System) ในเขตรับผิดชอบ อบต.แม่ก๊า	-	-	๗๖๘,๐๐๐	-	-	จำนวนแห่ง	ปัญหาอาชญากรรมลดลง	กองช่าง

ที่	โครงการ	วัตถุประสงค์	เป้าหมาย (ผลผลิตของโครงการ)	งบประมาณ					ตัวชี้วัด (KPI)	ผลที่คาดว่าจะได้รับ	หน่วยงานรับผิดชอบหลัก
				๒๕๖๑ (บาท)	๒๕๖๒ (บาท)	๒๕๖๓ (บาท)	๒๕๖๔ (บาท)	๒๕๖๕ (บาท)			
๕๙	โครงการก่อสร้างถนนคอนกรีตเสริมเหล็ก สายบ้านทรายมูล หมู่ที่ ๖ ตำบลแม่ก๊า อำเภอสันป่าตอง เชื่อมบ้านเด่น หมู่ที่ ๑๔ ตำบลหนองตองพัฒนา อำเภอหางดง จังหวัดเชียงใหม่	เพื่อให้ประชาชนได้สัญจรไปมาด้วยความสะดวก	ก่อสร้างถนนคอนกรีตเสริมเหล็ก สายบ้านทรายมูล หมู่ที่ ๖ ตำบลแม่ก๊า อำเภอสันป่าตอง เชื่อมบ้านเด่น หมู่ที่ ๑๔ ตำบลหนองตองพัฒนา อำเภอหางดง จังหวัดเชียงใหม่	-	-	๒,๐๐๐,๐๐๐	-	-	ร้อยละของระยะทางที่ก่อสร้าง	การเดินทางสะดวก	กองช่าง
๖๐	โครงการติดตั้งระบบสูบน้ำพลังงานแสงอาทิตย์เพื่อการเกษตร (ประปาหมู่บ้าน) หมู่ที่ ๑ - ๑๔	เพื่อใช้พลังงานแสงอาทิตย์กับระบบประปาหมู่บ้าน	ติดตั้งระบบสูบน้ำพลังงานแสงอาทิตย์เพื่อการเกษตร (ประปาหมู่บ้าน) หมู่ที่ ๑ - ๑๔	-	-	-	-	-	ร้อยละความพึงพอใจของประชาชนที่ใช้ประปาหมู่บ้าน	ลดค่าไฟฟ้าที่ใช้ในระบบประปาหมู่บ้าน	กองช่าง
๖๑	โครงการติดตั้งระบบสูบน้ำพลังงานแสงอาทิตย์เพื่อการเกษตร (แหล่งน้ำผิวดิน) หมู่ที่ ๑ - ๑๔	เพื่อมีพลังงานแสงอาทิตย์ใช้ในการเกษตร	ติดตั้งระบบสูบน้ำพลังงานแสงอาทิตย์เพื่อการเกษตร (แหล่งน้ำผิวดิน)หมู่ที่ ๑ - ๑๔	-	-	-	-	-	ร้อยละความพึงพอใจของประชาชนที่ทำการเกษตร	ลดค่าไฟฟ้าที่ใช้ในการเกษตร	กองช่าง

ที่	โครงการ	วัตถุประสงค์	เป้าหมาย (ผลผลิตของโครงการ)	งบประมาณ					ตัวชี้วัด (KPI)	ผลที่คาดว่าจะได้รับ	หน่วยงานรับผิดชอบหลัก
				๒๕๖๑ (บาท)	๒๕๖๒ (บาท)	๒๕๖๓ (บาท)	๒๕๖๔ (บาท)	๒๕๖๕ (บาท)			
๖๒	โครงการก่อสร้างคลองส่งน้ำ คสล. หมู่ที่ ๑ – ๑๔	เพื่อให้การระบายน้ำดีขึ้น	ก่อสร้างคลองส่งน้ำ คสล. หมู่ที่ ๑ – ๑๔	–	–	–	–	–	ร้อยละระยะทางที่ก่อสร้าง	การระบายน้ำดีขึ้น	กองช่าง
๖๓	โครงการเสริมผิวถนนลาดยางแอสฟัลท์ติกคอนกรีต (Over lay) ซอยข้างประปาหมู่บ้านบ้านร้องขุด หมู่ที่ ๑๐	เพื่อให้ประชาชนได้สัญจรไปมาด้วยความสะดวก	ขนาดกว้าง ๔ เมตร ยาว ๖๓๗ เมตร หนา ๐.๐๕ เมตร หรือมีพื้นที่ไม่น้อยกว่า ๒,๗๐๘ ตารางเมตร	–	–	–	๘๘๐,๐๐๐	–	ร้อยละของระยะทางที่ก่อสร้าง	การเดินทางสะดวก	กองช่าง
๖๔	โครงการเสริมผิวถนนลาดยางแอสฟัลท์ติกคอนกรีต (Over lay) บ้านต้นตัน ซอย ๑ หมู่ที่ ๓	เพื่อให้ประชาชนได้สัญจรไปมาด้วยความสะดวก	ขนาดกว้าง ๔ เมตร ยาว ๕๓๖เมตร หนา ๐.๐๕ เมตร หรือมีพื้นที่ไม่น้อยกว่า ๒,๓๐๔ ตารางเมตร	–	–	–	๗๕๐,๐๐๐	๗๕๐,๐๐๐	ร้อยละของระยะทางที่ก่อสร้าง	การเดินทางสะดวก	กองช่าง
๖๕	โครงการจัดซื้อเครื่องร่อนลำไย หมู่ ๙	เพื่อส่งเสริมอาชีพของประชาชน	จัดซื้อเครื่องร่อนลำไย หมู่ ๙	–	–	๕๐๐,๐๐๐	๕๐๐,๐๐๐	๕๐๐,๐๐๐	ร้อยละความพึงพอใจของประชาชน	ประชาชนมีรายได้จากการประกอบอาชีพ	กองช่าง

ที่	โครงการ	วัตถุประสงค์	เป้าหมาย (ผลผลิตของโครงการ)	งบประมาณ					ตัวชี้วัด (KPI)	ผลที่คาดว่าจะได้รับ	หน่วยงานรับผิดชอบหลัก
				๒๕๖๑ (บาท)	๒๕๖๒ (บาท)	๒๕๖๓ (บาท)	๒๕๖๔ (บาท)	๒๕๖๕ (บาท)			
๖๖	โครงการก่อสร้างปั๊มน้ำมันหยอดเหรียญ	เพื่อมีปั๊มน้ำมันหยอดเหรียญใช้ในหมู่บ้าน	ก่อสร้างปั๊มน้ำมันหยอดเหรียญ	-	-	๓๐๐,๐๐๐	๓๐๐,๐๐๐	๓๐๐,๐๐๐	ร้อยละปั๊มน้ำมันที่ก่อสร้าง	หมู่บ้านมีปั๊มน้ำมันหยอดเหรียญ	กองช่าง
๖๗	ถนนลาดยางแอสฟัลท์ติกเลียบลำน้ำปิง ให้มีไหล่ทาง ม.๑๑ – ม.๔	เพื่อให้ประชาชนได้สัญจรไปมาด้วยความสะดวก	ถนนลาดยางแอสฟัลท์ติกเลียบลำน้ำปิง ให้มีไหล่ทาง ม.๑๑ – ม.๔	-	-	๕๐๐,๐๐๐	๕๐๐,๐๐๐	๕๐๐,๐๐๐	ร้อยละของระยะทางที่ก่อสร้าง	การเดินทางสะดวก	กองช่าง
๖๘	ก่อสร้างประตูระบายน้ำ (ของชลประทาน) ถนนร้องฟ้าผ่า ม.๒, ม.๓	เพื่อการระบายน้ำที่ดี	ก่อสร้างประตูระบายน้ำ (ของชลประทาน) ถนนร้องฟ้าผ่า ม.๒, ม.๓	-	-	๕๐๐,๐๐๐	๕๐๐,๐๐๐	๕๐๐,๐๐๐	ร้อยละของระยะทางที่ก่อสร้าง	การระบายน้ำดีขึ้น	กองช่าง
๖๙	ก่อสร้างถนนลาดยางแอสฟัสท์ติกฯ ม .๔ ตำบลแม่ก๊า เชื่อม บ้านใหม่สามหลัง อบต.สันกลาง	เพื่อให้ประชาชนได้สัญจรไปมาด้วยความสะดวก	ก่อสร้างถนนลาดยางแอสฟัสท์ติกฯ ม .๔ ตำบลแม่ก๊า เชื่อม บ้านใหม่สามหลัง อบต.สันกลาง	-	-	-	-	๑๐,๘๐๐,๐๐๐	ร้อยละของระยะทางที่ก่อสร้าง	การเดินทางสะดวก	กองช่าง
๗๐	ก่อสร้างถนนคอนกรีตเสริมเหล็ก ซอย ๑ หมู่ ๕	เพื่อให้ประชาชนได้สัญจรไปมาด้วยความสะดวก	ขนาดกว้าง ๓ เมตร ยาว ๑,๐๐๐ เมตร หนา ๐.๐๕ เมตร หรือมีพื้นที่ ๓,๐๐๐ ตร.ม.	-	-	-	-	๔๙๘,๕๐๐	ร้อยละของระยะทางที่ก่อสร้าง	การเดินทางสะดวก	กองช่าง

ที่	โครงการ	วัตถุประสงค์	เป้าหมาย (ผลผลิตของโครงการ)	งบประมาณ					ตัวชี้วัด (KPI)	ผลที่คาดว่าจะได้รับ	หน่วยงานรับผิดชอบหลัก
				๒๕๖๑ (บาท)	๒๕๖๒ (บาท)	๒๕๖๓ (บาท)	๒๕๖๔ (บาท)	๒๕๖๕ (บาท)			
๓๑	ขยายเขตไฟฟ้าสาธารณะ ถนนบ้านหนองเรือ หมู่ ๕	เพื่อให้มีไฟฟ้าใช้	ขยายเขตไฟฟ้าสาธารณะ ถนนบ้านหนองเรือ หมู่ ๕	-	-	๓,๒๕๐,๐๐๐	๓,๒๕๐,๐๐๐	-	ร้อยละความพึงพอใจของประชาชน	ประชาชนมีไฟฟ้าใช้อย่างทั่วถึง	กองช่าง
๓๒	โครงการก่อสร้างถนนลาดยางแอสฟัลท์ติกคอนกรีต ม.๕ ตำบลแม่ก๊า เชื่อม บ้านท่าวังพร้าว ม.๕ อบต.ท่าวังพร้าว	เพื่อให้ประชาชนได้สัญจรไปมาด้วยความสะดวก	โครงการก่อสร้างถนนลาดยางแอสฟัลท์ติกคอนกรีต ม.๕ ตำบลแม่ก๊า เชื่อม บ้านท่าวังพร้าว ม.๕ อบต.ท่าวังพร้าว	-	-	๓,๒๐๐,๐๐๐	๓,๒๐๐,๐๐๐	๓,๒๐๐,๐๐๐	ร้อยละของระยะทางที่ก่อสร้าง	การเดินทางสะดวก	กองช่าง
๓๓	ก่อสร้างถนนลาดยางแอสฟัลท์ติกคอนกรีต ถนนคันเหมืองกุ้ง หมู่ ๑๓ ตำบลแม่ก๊า เชื่อมตำบลทุ่งต้อม	เพื่อให้ประชาชนได้สัญจรไปมาด้วยความสะดวก	ก่อสร้างถนนลาดยางแอสฟัลท์ติกคอนกรีต ถนนคันเหมืองกุ้ง หมู่ ๑๓ ตำบลแม่ก๊า เชื่อมตำบลทุ่งต้อม	-	-	๖,๑๒๐,๐๐๐	๖,๑๒๐,๐๐๐	๖,๑๒๐,๐๐๐	ร้อยละของระยะทางที่ก่อสร้าง	การเดินทางสะดวก	กองช่าง
๓๔	ก่อสร้างถนนคอนกรีตเสริมเหล็ก ซอย ๑ เลียบลำเหมืองท่ากาน หมู่ ๙	เพื่อให้ประชาชนได้สัญจรไปมาด้วยความสะดวก	ก่อสร้างถนนคอนกรีตเสริมเหล็ก ซอย ๑ เลียบลำเหมืองท่ากาน หมู่ ๙ ระยะทาง ๒,๐๐๐ เมตร	-	-	๓,๒๐๐,๐๐๐	-	-	ร้อยละของระยะทางที่ก่อสร้าง	การเดินทางสะดวก	กองช่าง
รวม	๓๔ โครงการ			๔๖๑,๕๑๐,๐๐๐	๙๘๓,๔๑๒,๐๐๐	๑,๐๒๐,๑๐๓,๖๐๐	๑,๐๑๐,๔๑๒,๐๐๐	๑,๐๑๓,๕๘๐,๕๐๐			

แบบ ผ.๐๓

บัญชีครุภัณฑ์

แผนพัฒนาท้องถิ่น (พ.ศ. ๒๕๖๑ – ๒๕๖๕)

องค์การบริหารส่วนตำบลแม่ก๊า อำเภอสันป่าตอง จังหวัดเชียงใหม่

ที่	แผนงาน	หมวด	ประเภท	เป้าหมาย (ผลผลิตของครุภัณฑ์)	งบประมาณ					หน่วยงานรับผิดชอบหลัก
					๒๕๖๑ (บาท)	๒๕๖๒ (บาท)	๒๕๖๓ (บาท)	๒๕๖๔ (บาท)	๒๕๖๕ (บาท)	
๑	บริหารงานทั่วไป	ค่าครุภัณฑ์	ครุภัณฑ์คอมพิวเตอร์	–เครื่องคอมพิวเตอร์โน๊ตบุ๊ก สำหรับงานสำนักงาน จำนวน ๒ เครื่อง	๓๒,๐๐๐	–	–	–	–	สำนักปลัด
๒	บริหารงานทั่วไป	ค่าครุภัณฑ์	ครุภัณฑ์คอมพิวเตอร์	– เครื่องคอมพิวเตอร์โน๊ตบุ๊ก สำหรับงานสำนักงาน จำนวน ๑ เครื่อง	๑๖,๐๐๐	–	–	–	–	กองคลัง

ที่	แผนงาน	หมวด	ประเภท	เป้าหมาย (ผลผลิตของครุภัณฑ์)	งบประมาณ					หน่วยงานรับผิดชอบหลัก
					๒๕๖๑ (บาท)	๒๕๖๒ (บาท)	๒๕๖๓ (บาท)	๒๕๖๔ (บาท)	๒๕๖๕ (บาท)	
๓	บริหารงานทั่วไป	ค่าครุภัณฑ์	ครุภัณฑ์สำนักงาน	- เครื่องปรับอากาศ ขนาด ๓๖,๐๐๐ BTU จำนวน ๑ เครื่อง	๔๐,๐๐๐	-	-	-	-	สำนักปลัด
๔	บริหารงานทั่วไป	ค่าครุภัณฑ์	ครุภัณฑ์สำนักงาน	- เครื่องถ่ายเอกสาร	๑๐๐,๐๐๐	-	-	-	-	สำนักปลัด
๕	บริหารงานทั่วไป	ค่าครุภัณฑ์	ครุภัณฑ์ยานพาหนะและขนส่ง	- รถยนต์ (กระบะ) จำนวน ๑ คัน	๘๐๐,๐๐๐	๘๐๐,๐๐๐	-	-	-	สำนักปลัด
๖	บริหารงานทั่วไป	ค่าครุภัณฑ์	ครุภัณฑ์คอมพิวเตอร์	- เครื่องพิมพ์แบบหมึกฉีด สำหรับงานสำนักงาน จำนวน ๑ เครื่อง	๘,๕๐๐	-	-	-	-	กองคลัง
๗	บริหารงานทั่วไป	ค่าครุภัณฑ์	ครุภัณฑ์ยานพาหนะและขนส่ง	- รถจักรยานยนต์ จำนวน ๑ คัน	๓๘,๐๐๐	๓๘,๐๐๐	๔๐,๘๐๐	-	-	กองคลัง

ที่	แผนงาน	หมวด	ประเภท	เป้าหมาย (ผลผลิตของครุภัณฑ์)	งบประมาณ					หน่วยงานรับผิดชอบหลัก
					๒๕๖๑ (บาท)	๒๕๖๒ (บาท)	๒๕๖๓ (บาท)	๒๕๖๔ (บาท)	๒๕๖๕ (บาท)	
๘	การรักษาความสงบภายใน	ค่าครุภัณฑ์	ครุภัณฑ์คอมพิวเตอร์	– เครื่องคอมพิวเตอร์ตั้งโต๊ะสำหรับงานสำนักงาน จำนวน ๒ เครื่อง	๑๖,๐๐๐	–	๒๐,๐๐๐	๒๐,๐๐๐	๒๐,๐๐๐	สำนักปลัด
๙	การรักษาความสงบภายใน	ค่าครุภัณฑ์	ครุภัณฑ์คอมพิวเตอร์	– เครื่องพิมพ์แบบฉีดหมึก พร้อมติดตั้งถังหมึกพิมพ์	๘,๕๐๐	๘,๕๐๐	๑๐,๐๐๐	๑๐,๐๐๐	๑๐,๐๐๐	สำนักปลัด
๑๐	การรักษาความสงบภายใน	ค่าครุภัณฑ์	ครุภัณฑ์สำนักงาน	-ตู้เหล็กเก็บเอกสาร ๒ บาน พับ	๑๒,๐๐๐	–	–	–	–	สำนักปลัด
๑๑	การรักษาความสงบภายใน	ค่าครุภัณฑ์	ครุภัณฑ์ เครื่องดับเพลิง	– ชุดเสื้อต่อเนื่องกับกางเกง จำนวน ๑๓ ชุด	๒๐,๐๐๐	–	–	–	–	สำนักปลัด
๑๒	การรักษาความสงบภายใน	ค่าครุภัณฑ์	ครุภัณฑ์ เครื่องดับเพลิง	– ชุดดับเพลิง	–	๖๐,๐๐๐	๖๐,๐๐๐	๖๐,๐๐๐	๖๐,๐๐๐	สำนักปลัด

ที่	แผนงาน	หมวด	ประเภท	เป้าหมาย (ผลผลิตของครุภัณฑ์)	งบประมาณ					หน่วยงานรับผิดชอบหลัก
					๒๕๖๑ (บาท)	๒๕๖๒ (บาท)	๒๕๖๓ (บาท)	๒๕๖๔ (บาท)	๒๕๖๕ (บาท)	
๑๓	การรักษาความสงบภายใน	ค่าครุภัณฑ์	ครุภัณฑ์ เครื่องดับเพลิง	- สายส่งน้ำดับเพลิงสังเคราะห์ ๓ ชั้น ขนาด ๑.๕ นิ้ว	-	-	๕,๕๐๐	-	-	สำนักปลัด
๑๔	การรักษาความสงบภายใน	ค่าครุภัณฑ์	ครุภัณฑ์ เครื่องดับเพลิง	- สายส่งน้ำดับเพลิงชนิดผ้าใบ ขนาด ๑.๕ นิ้ว ยาว ๒๐ เมตร	-	-	-	๕,๕๐๐	-	สำนักปลัด
๑๕	การรักษาความสงบภายใน	ค่าครุภัณฑ์	ครุภัณฑ์ยานพาหนะและขนส่ง	- รถกู้ชีพ – กู้ภัย จำนวน ๑ คัน	๑,๕๐๐,๐๐๐	-	-	-	-	สำนักปลัด
๑๖	การศึกษา	ค่าครุภัณฑ์	ครุภัณฑ์สำนักงาน	- ตู้เก็บเอกสาร ๔ บล็อก ๑๐ ชั้น ขนาด ๑๗๐ x ๙๒ x ๓๑ ซ.ม.	๘,๐๐๐	๘,๐๐๐	๘,๐๐๐	๘,๐๐๐	-	กองการศึกษา
๑๗	การศึกษา	ค่าครุภัณฑ์	ครุภัณฑ์โฆษณาและเผยแพร่	-กล้องถ่ายรูป	๒๐,๐๐๐	๒๐,๐๐๐	๒๐,๐๐๐	-	-	กองการศึกษา
๑๘	การศึกษา	ค่าครุภัณฑ์	ครุภัณฑ์คอมพิวเตอร์	- เครื่องคอมพิวเตอร์ จำนวน ๑ เครื่อง	๒๐,๐๐๐	-	-	-	-	กองการศึกษา

ที่	แผนงาน	หมวด	ประเภท	เป้าหมาย (ผลผลิตของครุภัณฑ์)	งบประมาณ					หน่วยงานรับผิดชอบหลัก
					๒๕๖๑ (บาท)	๒๕๖๒ (บาท)	๒๕๖๓ (บาท)	๒๕๖๔ (บาท)	๒๕๖๕ (บาท)	
๑๙	การศึกษา	ค่าครุภัณฑ์	ครุภัณฑ์คอมพิวเตอร์	- เครื่องปริ้นเตอร์ จำนวน ๑ เครื่อง	๑๐,๐๐๐	-	-	-	-	กองการศึกษา
๒๐	การศึกษา	ค่าครุภัณฑ์	ครุภัณฑ์สำนักงาน	- โต๊ะอเนกประสงค์ ขนาด ๑๒๐x๖๐x๕๐ ซม. - เก้าอี้อเนกประสงค์ จำนวน ๓ ชุด	๑๐,๕๐๐	-	-	-	-	กองการศึกษา
๒๑	สังคมสงเคราะห์	ค่าครุภัณฑ์	ครุภัณฑ์สำนักงาน	-ตู้เหล็กเก็บเอกสาร จำนวน ๑ ตู้	๕,๐๐๐	-	-	-	-	กองสวัสดิการสังคม
๒๒	สังคมสงเคราะห์	ค่าครุภัณฑ์	ครุภัณฑ์สำนักงาน	- เก้าอี้ ๑ ตัว	๔,๐๐๐	-	-	-	-	กองสวัสดิการ
๒๓	สังคมสงเคราะห์	ค่าครุภัณฑ์	ครุภัณฑ์คอมพิวเตอร์	-เครื่องปริ้นเตอร์ จำนวน ๒ เครื่อง	๑๐,๐๐๐	-	๑๐,๐๐๐	-	-	กองสวัสดิการสังคม
๒๔	อุตสาหกรรม และการโยธา	ค่าครุภัณฑ์	ครุภัณฑ์สำนักงาน	- ตู้เหล็กเก็บเอกสาร จำนวน ๒	๑๖,๐๐๐	-	-	-	-	กองช่าง

ที่	แผนงาน	หมวด	ประเภท	เป้าหมาย (ผลผลิตของครุภัณฑ์)	งบประมาณ					หน่วยงานรับผิดชอบหลัก
					๒๕๖๑ (บาท)	๒๕๖๒ (บาท)	๒๕๖๓ (บาท)	๒๕๖๔ (บาท)	๒๕๖๕ (บาท)	
๒๕	การเกษตร	ค่าครุภัณฑ์	ครุภัณฑ์สำนักงาน	- ตู้เหล็กเก็บเอกสาร	๑๑,๐๐๐	๑๑,๐๐๐	๑๑,๐๐๐	๑๑,๐๐๐	-	กองส่งเสริมการเกษตร
๒๖	การเกษตร	ค่าครุภัณฑ์	ครุภัณฑ์สำนักงาน	- เครื่องปรับอากาศชนิดติดผนัง ขนาด ๑๘,๐๐๐ BTU จำนวน ๑ เครื่อง	๒๑,๐๐๐	๒๑,๐๐๐	๒๑,๐๐๐	๒๑,๐๐๐	-	กองส่งเสริมการเกษตร
๒๗	การเกษตร	ค่าครุภัณฑ์	ครุภัณฑ์การเกษตร	- เครื่องสูบน้ำชนิดหอยโข่ง มอเตอร์ไฟฟ้า สูบน้ำได้ ๔๕๐ ลิตรต่อนาที	-	๑๑,๐๐๐	๑๑,๐๐๐	๑๑,๐๐๐	-	กองส่งเสริมการเกษตร
๒๘	การเกษตร	ค่าครุภัณฑ์	ครุภัณฑ์ยานพาหนะและขนส่ง	- รถจักรยานยนต์ ขนาด ๑๑๐ ซีซี แบบเกียร์ธรรมดา จำนวน ๑ คัน	๓๘,๐๐๐	๓๘,๐๐๐	๓๘,๐๐๐	๓๘,๐๐๐	-	กองส่งเสริมการเกษตร

ที่	แผนงาน	หมวด	ประเภท	เป้าหมาย (ผลผลิตของครุภัณฑ์)	งบประมาณ					หน่วยงานรับผิดชอบหลัก
					๒๕๖๑ (บาท)	๒๕๖๒ (บาท)	๒๕๖๓ (บาท)	๒๕๖๔ (บาท)	๒๕๖๕ (บาท)	
๒๙	บริหารงานทั่วไป	ค่าครุภัณฑ์	ครุภัณฑ์สำนักงาน	-พัดลมติดผนัง ๑๖ นิ้ว จำนวน ๔ ตัว	๓,๐๐๐	๓,๐๐๐	-	-	-	สำนักปลัด
๓๐	บริหารงานทั่วไป	ค่าครุภัณฑ์	ครุภัณฑ์ไฟฟ้าและวิทยุ	- เครื่องเสียง เครื่องขยายเสียง ฯลฯ	๒๐๐,๐๐๐	๒๐๐,๐๐๐	๕๐,๐๐๐	๕๐,๐๐๐	๕๐,๐๐๐	สำนักปลัด
๓๑	บริหารงานทั่วไป	ค่าครุภัณฑ์	ครุภัณฑ์สำนักงาน	โต๊ะ เก้าอี้ ตู้เก็บ	๕๐,๐๐๐	๕๐,๐๐๐	๕๐,๐๐๐	๕๐,๐๐๐	๕๐,๐๐๐	สำนักปลัด
๓๒	บริหารงานทั่วไป	ค่าครุภัณฑ์	ครุภัณฑ์คอมพิวเตอร์	คอมพิวเตอร์ โน๊ตบุ๊ค เครื่องปริ้นเตอร์ ฯลฯ	-	๕๐,๐๐๐	๕๐,๐๐๐	๕๐,๐๐๐	๕๐,๐๐๐	สำนักปลัด
๓๓	บริหารงานทั่วไป	ค่าครุภัณฑ์	ครุภัณฑ์สำนักงาน	โต๊ะ เก้าอี้ ตู้เก็บ	-	๒๐,๐๐๐	๕๐,๐๐๐	๕๐,๐๐๐	๕๐,๐๐๐	กองคลัง
๓๔	บริหารงานทั่วไป	ค่าครุภัณฑ์	ครุภัณฑ์คอมพิวเตอร์	คอมพิวเตอร์ โน๊ตบุ๊ก เครื่องปริ้นเตอร์ ฯลฯ	-	๒๐,๐๐๐	๕๐,๐๐๐	๕๐,๐๐๐	๕๐,๐๐๐	กองคลัง
๓๕	อุตสาหกรรมและการโยธา	ค่าครุภัณฑ์	ครุภัณฑ์สำนักงาน	โต๊ะ เก้าอี้ ตู้เก็บ	-	๕๐,๐๐๐	๕๐,๐๐๐	๕๐,๐๐๐	๕๐,๐๐๐	กองช่าง
๓๖	อุตสาหกรรมและการโยธา	ค่าครุภัณฑ์	ครุภัณฑ์คอมพิวเตอร์	คอมพิวเตอร์ โน๊ตบุ๊ก เครื่องปริ้นเตอร์ ฯลฯ	-	๕๐,๐๐๐	๕๐,๐๐๐	๕๐,๐๐๐	๕๐,๐๐๐	กองช่าง

ที่	แผนงาน	หมวด	ประเภท	เป้าหมาย (ผลผลิตของครุภัณฑ์)	งบประมาณ					หน่วยงานรับผิดชอบหลัก
					๒๕๖๑ (บาท)	๒๕๖๒ (บาท)	๒๕๖๓ (บาท)	๒๕๖๔ (บาท)	๒๕๖๕ (บาท)	
๓๗	การศึกษา	ค่าครุภัณฑ์	ครุภัณฑ์สำนักงาน	เต็นท์โครงเหล็กพร้อมผ้าคลุม ขนาดกว้าง ๔x๖ เมตร จำนวน ๖ หลัง	๑๐๘,๐๐๐	๑๐๘,๐๐๐	–	–	–	กองการศึกษา
๓๘	การศึกษา	ค่าครุภัณฑ์	ครุภัณฑ์สำนักงาน	ตู้เก็บเอกสาร จำนวน ๑ หลัง	๕,๐๐๐	๕,๐๐๐	-	-	-	กองการศึกษา
๓๙	การศึกษา	ค่าครุภัณฑ์	ครุภัณฑ์ก่อสร้าง	นั่งร้านสำเร็จรูป ขนาดไม่น้อยกว่า ๑๒๐x๑๘๐ สูง ๑๙๒ ซม. จำนวน ๑๒ ชุด	๒๔,๐๐๐	๒๔,๐๐๐	-	-	-	กองการศึกษา
๔๐	การศึกษา	ค่าครุภัณฑ์	ครุภัณฑ์การศึกษา	โต๊ะ เก้าอี้ อเนกประสงค์ สำหรับนักเรียน จำนวน ๓ ชุด	–	๑๐,๕๐๐	๑๐,๕๐๐	๑๐,๕๐๐	-	กองการศึกษา
๔๑	การศึกษา	ค่าครุภัณฑ์	ครุภัณฑ์สำนักงาน	โต๊ะ เก้าอี้ ตู้เก็บเอกสาร ฯลฯ	–	๑๐,๐๐๐	๑๐,๐๐๐	๑๐,๐๐๐	-	กองการศึกษา

ที่	แผนงาน	หมวด	ประเภท	เป้าหมาย (ผลผลิตของครุภัณฑ์)	งบประมาณ					หน่วยงานรับผิดชอบหลัก
					๒๕๖๑ (บาท)	๒๕๖๒ (บาท)	๒๕๖๓ (บาท)	๒๕๖๔ (บาท)	๒๕๖๕ (บาท)	
๔๒	การศึกษา	ค่าครุภัณฑ์	ครุภัณฑ์คอมพิวเตอร์	คอมพิวเตอร์ โน๊ตบุ๊ค เครื่องปริ้นเตอร์ ฯลฯ	-	๒๐,๐๐๐	๒๐,๐๐๐	๒๐,๐๐๐	-	กองการศึกษา
๔๓	สังคมสงเคราะห์	ค่าครุภัณฑ์	ครุภัณฑ์สำนักงาน	โต๊ะ เก้าอี้ ตู้เก็บเอกสาร ฯลฯ	-	๕๐,๐๐๐	๕๐,๐๐๐	๕๐,๐๐๐	๕๐,๐๐๐	กองสวัสดิการสังคม
๔๔	สังคมสงเคราะห์	ค่าครุภัณฑ์	ครุภัณฑ์คอมพิวเตอร์	คอมพิวเตอร์ โน๊ตบุ๊ค เครื่องปริ้นเตอร์ ฯลฯ	-	๕๐,๐๐๐	๕๐,๐๐๐	๕๐,๐๐๐	๕๐,๐๐๐	กองสวัสดิการสังคม
๔๕	การเกษตร	ค่าครุภัณฑ์	ครุภัณฑ์การเกษตร	-มอเตอร์ไฟฟ้า ๓ แรง หมู่ที่ ๘	๙,๐๐๐	-	-	-	-	กองส่งเสริมการเกษตร
๔๖	การเกษตร	ค่าครุภัณฑ์	ครุภัณฑ์การเกษตร	- ปั๊มน้ำมอเตอร์ไฟฟ้า ๒ นิ้ว หมู่ที่ ๘	๑๑,๐๐๐	-	-	-	-	กองส่งเสริมการเกษตร

ที่	แผนงาน	หมวด	ประเภท	เป้าหมาย (ผลผลิตของครุภัณฑ์)	งบประมาณ					หน่วยงานรับผิดชอบหลัก
					๒๕๖๑ (บาท)	๒๕๖๒ (บาท)	๒๕๖๓ (บาท)	๒๕๖๔ (บาท)	๒๕๖๕ (บาท)	
๔๗	การเกษตร	ค่าครุภัณฑ์	ครุภัณฑ์การเกษตร	- เครื่องปั้นเม็ดปุ๋ยอินทรีย์ หมู่ที่ ๙	๒๐๐,๐๐๐	-	-	-	-	กองส่งเสริมการเกษตร
๔๘	การเกษตร	ค่าครุภัณฑ์	ครุภัณฑ์สำนักงาน	- พัดลมติดผนัง ๑๖ นิ้ว จำนวน ๔ เครื่อง	๖,๐๐๐	๖,๐๐๐	๖,๐๐๐	-	-	กองส่งเสริมการเกษตร
๔๙	การเกษตร	ค่าครุภัณฑ์	ครุภัณฑ์การเกษตร	-เครื่องสูบน้ำแบบหอยโข่ง	๑๑,๐๐๐	๑๑,๐๐๐	-	-	-	กองส่งเสริมการเกษตร
๕๐	การเกษตร	ค่าครุภัณฑ์	ครุภัณฑ์สำนักงาน	โต๊ะ เก้าอี้ ตู้เก็บเอกสาร ฯลฯ	-	๒๐,๐๐๐	๒๐,๐๐๐	๒๐,๐๐๐	๒๐,๐๐๐	กองส่งเสริมการเกษตร

ที่	แผนงาน	หมวด	ประเภท	เป้าหมาย (ผลผลิตของครุภัณฑ์)	งบประมาณ					หน่วยงานรับผิดชอบหลัก
					๒๕๖๑ (บาท)	๒๕๖๒ (บาท)	๒๕๖๓ (บาท)	๒๕๖๔ (บาท)	๒๕๖๕ (บาท)	
๕๑	การเกษตร	ค่าครุภัณฑ์	ครุภัณฑ์คอมพิวเตอร์	คอมพิวเตอร์ โน๊ตบุ๊ค เครื่องปริ้นเตอร์ ฯลฯ	-	๕๐,๐๐๐	๕๐,๐๐๐	๕๐,๐๐๐	๕๐,๐๐๐	กองส่งเสริมการเกษตร
๕๒	การรักษาความสงบภายใน	ค่าครุภัณฑ์	ครุภัณฑ์วิทยาศาสตร์หรือการแพทย์	-สเตรชเชอร์ เตียงขึ้นรถพยาบาล ฉุกเฉิน จำนวน ๑ เตียง	-	๔๐,๐๐๐	-	-	-	สำนักปลัด
๕๓	การรักษาความสงบภายใน	ค่าครุภัณฑ์	ครุภัณฑ์ยานพาหนะและขนส่ง	- แผงกั้นไฟจราจร สามเหลี่ยม จำนวน ๓ อัน	-	๔๕,๐๐๐	-	-	-	สำนักปลัด
๕๔	สังคมสงเคราะห์	ค่าครุภัณฑ์	ครุภัณฑ์สำนักงาน	- เครื่องปรับอากาศ	๙๕,๐๐๐	-	-	-	-	กองสวัสดิการสังคม

ที่	แผนงาน	หมวด	ประเภท	เป้าหมาย (ผลผลิตของครุภัณฑ์)	งบประมาณ					หน่วยงานรับผิดชอบหลัก
					๒๕๖๑ (บาท)	๒๕๖๒ (บาท)	๒๕๖๓ (บาท)	๒๕๖๔ (บาท)	๒๕๖๕ (บาท)	
๕๕	การเกษตร	ค่าครุภัณฑ์	ครุภัณฑ์งานบ้านงานครัว	- เครื่องทำน้ำเย็น จำนวน ๑ เครื่อง	-	-	๑๐,๐๐๐	๑๐,๐๐๐	๑๐,๐๐๐	กองส่งเสริมการเกษตร
๕๖	บริหารงานทั่วไป	ค่าครุภัณฑ์	ครุภัณฑ์งานบ้านงานครัว	- เครื่องทำน้ำเย็น จำนวน ๒ เครื่อง	-	-	๒๐,๐๐๐	๒๐,๐๐๐	๒๐,๐๐๐	สำนักปลัด
๕๗	สังคมสงเคราะห์	ค่าครุภัณฑ์	ครุภัณฑ์งานบ้านงานครัว	- เครื่องทำน้ำเย็น จำนวน ๑ เครื่อง	-	-	๑๐,๐๐๐	๑๐,๐๐๐	๑๐,๐๐๐	กองสวัสดิการสังคม
๕๘	สังคมสงเคราะห์	ค่าครุภัณฑ์	ครุภัณฑ์สำนักงาน	- เก้าอี้นั่งคอย มีเก้าอี้แถวละ ๓ ตัว จำนวน ๒ ชุด	-	๔,๔๐๐	๔,๔๐๐	๔,๔๐๐	๔,๔๐๐	กองสวัสดิการสังคม

ที่	แผนงาน	หมวด	ประเภท	เป้าหมาย (ผลผลิตของครุภัณฑ์)	งบประมาณ					หน่วยงานรับผิดชอบหลัก
					๒๕๖๑ (บาท)	๒๕๖๒ (บาท)	๒๕๖๓ (บาท)	๒๕๖๔ (บาท)	๒๕๖๕ (บาท)	
๕๙	บริหารงานทั่วไป	ค่าครุภัณฑ์	ครุภัณฑ์สำนักงาน	- พัดลมติดผนัง ๑๖ นิ้ว จำนวน ๖ ตัว	-	-	๓,๒๐๐	๓,๒๐๐	๓,๒๐๐	สำนักปลัด
๖๐	สังคมสงเคราะห์	ค่าครุภัณฑ์	ครุภัณฑ์สำนักงาน	- พัดลมติดผนัง ๑๖ นิ้ว จำนวน ๔ ตัว	-	๔,๘๐๐	๔,๘๐๐	๔,๘๐๐	๔,๘๐๐	กองสวัสดิการสังคม
๖๑	สังคมสงเคราะห์	ค่าครุภัณฑ์	ครุภัณฑ์สำนักงาน	- โต๊ะอเนกประสงค์ จำนวน ๓ ตัว	-	๔,๔๐๐	๔,๔๐๐	๔,๔๐๐	๔,๔๐๐	กองสวัสดิการสังคม
๖๒	การรักษาความสงบภายใน	ค่าครุภัณฑ์	ครุภัณฑ์คอมพิวเตอร์	- เครื่องคอมพิวเตอร์โน๊ตบุ๊ก สำหรับสำนักงาน จำนวน ๒ เครื่อง	๑๖,๐๐๐	-	๓๒,๐๐๐	๓๒,๐๐๐	๓๒,๐๐๐	สำนักปลัด

ที่	แผนงาน	หมวด	ประเภท	เป้าหมาย (ผลผลิตของครุภัณฑ์)	งบประมาณ					หน่วยงานรับผิดชอบหลัก
					๒๕๖๑ (บาท)	๒๕๖๒ (บาท)	๒๕๖๓ (บาท)	๒๕๖๔ (บาท)	๒๕๖๕ (บาท)	
๖๓	บริหารงานทั่วไป	ค่าครุภัณฑ์	ครุภัณฑ์คอมพิวเตอร์	- เครื่องคอมพิวเตอร์สำหรับงานสำนักงาน จำนวน ๑ เครื่อง - เครื่องคอมพิวเตอร์สำหรับงานประมวลผล จำนวน ๑ เครื่อง	-	๔๖,๐๐๐	-	-	-	กองคลัง
๖๔	การศึกษา	ค่าครุภัณฑ์	ครุภัณฑ์สำนักงาน	โต๊ะกราบมีรองเข่า จำนวน ๑ ชุด	-	๓,๐๐๐	-	-	-	กองการศึกษา
๖๕	การศึกษา	ค่าครุภัณฑ์	ครุภัณฑ์สำนักงาน	โพเดียม จำนวน ๒	-	๘,๐๐๐	-	-	-	กองการศึกษา
๖๖	การเกษตร	ค่าครุภัณฑ์	ครุภัณฑ์คอมพิวเตอร์	จอภาพแบบ LCD หรือ LED จำนวน ๑ เครื่อง	-	๓,๐๐๐	-	-	-	กองส่งเสริมการเกษตร
๖๗	การเกษตร	ค่าครุภัณฑ์	ครุภัณฑ์คอมพิวเตอร์	เครื่องพิมพ์สี จำนวน ๑ เครื่อง	-	๓,๗๐๐	-	-	-	กองส่งเสริมการเกษตร

ที่	แผนงาน	หมวด	ประเภท	เป้าหมาย (ผลผลิตของครุภัณฑ์)	งบประมาณ					หน่วยงานรับผิดชอบหลัก
					๒๕๖๑ (บาท)	๒๕๖๒ (บาท)	๒๕๖๓ (บาท)	๒๕๖๔ (บาท)	๒๕๖๕ (บาท)	
๖๘	บริหารงานทั่วไป	ค่าครุภัณฑ์	ครุภัณฑ์งานบ้านงานครัว	ผ้าม่าน พร้อมอุปกรณ์	-	๘๐,๐๐๐	-	-	-	สำนักปลัด
๖๙	บริหารงานทั่วไป	ค่าครุภัณฑ์	ครุภัณฑ์โฆษณาและเผยแพร่	เครื่องมัลติมีเดียโปรเจคเตอร์	๓๐,๓๐๐	-	-	-	-	สำนักปลัด
๗๐	บริหารงานทั่วไป	ค่าครุภัณฑ์	ครุภัณฑ์สำนักงาน	โต๊ะ เก้าอี้	๕,๖๐๐	-	-	-	-	สำนักปลัด
๗๑	อุตสาหกรรมและการโยธา	ค่าครุภัณฑ์	ครุภัณฑ์โฆษณาและเผยแพร่	ป้ายประชาสัมพันธ์ไฟ LED พร้อมอุปกรณ์ในการติดตั้ง	๒๕,๐๐๐	-	-	-	-	กองช่าง
๗๒	บริหารงานทั่วไป	ค่าครุภัณฑ์	ครุภัณฑ์คอมพิวเตอร์	เครื่องพิมพ์สี จำนวน ๑ เครื่อง	-	๘,๐๐๐	-	-	-	สำนักปลัด
๗๓	อุตสาหกรรมและการโยธา	ค่าครุภัณฑ์	ครุภัณฑ์สำนักงาน	เครื่องปรับอากาศ	-	๔๐,๒๐๐	๔๐,๒๐๐	-	-	กองช่าง
๗๔	อุตสาหกรรมและการโยธา	ค่าครุภัณฑ์	ครุภัณฑ์ไฟฟ้าและวิทยุ	เครื่องเสียงไมโครโฟน ฯลฯ	-	๗๐,๐๐๐	๗๐,๐๐๐	-	-	กองช่าง
๗๕	บริหารงานทั่วไป	ค่าครุภัณฑ์	ครุภัณฑ์สำนักงาน	เครื่องปรับอากาศ	๙๔,๐๐๐	-	-	-	-	กองสวัสดิการและสังคม

ที่	แผนงาน	หมวด	ประเภท	เป้าหมาย (ผลผลิตของครุภัณฑ์)	งบประมาณ					หน่วยงานรับผิดชอบหลัก
					๒๕๖๑ (บาท)	๒๕๖๒ (บาท)	๒๕๖๓ (บาท)	๒๕๖๔ (บาท)	๒๕๖๕ (บาท)	
๓๖	การรักษาความสงบภายใน	ค่าครุภัณฑ์	ครุภัณฑ์โรงงาน	เลื่อยโซ่ยนต์	-	-	๓๐,๐๐๐	๓๐,๐๐๐	๓๐,๐๐๐	สำนักปลัด
๓๗	การรักษาความสงบภายใน	ค่าครุภัณฑ์	ครุภัณฑ์สำนักงาน	โต๊ะ เก้าอี้ ตู้เก็บเอกสาร ฯลฯ	-	-	๒๐,๐๐๐	๒๐,๐๐๐	๒๐,๐๐๐	สำนักปลัด
๓๘	การรักษาความสงบภายใน	ค่าครุภัณฑ์	ครุภัณฑ์การเกษตร	ไดน์สูบน้ำ	-	-	๒๐,๐๐๐	๒๐,๐๐๐	๒๐,๐๐๐	สำนักปลัด
๓๙	บริหารงานทั่วไป	ค่าครุภัณฑ์	ครุภัณฑ์งานบ้านงานครัว	เครื่องตัดหญ้า	-	-	๑๐,๐๐๐	๑๐,๐๐๐	๑๐,๐๐๐	สำนักปลัด
๔๐	บริหารงานทั่วไป	ค่าครุภัณฑ์	ครุภัณฑ์การเกษตร	เครื่องพ่นยา	-	-	๒๐,๐๐๐	๒๐,๐๐๐	๒๐,๐๐๐	สำนักปลัด
๔๑	สังคมสงเคราะห์	ค่าครุภัณฑ์	ครุภัณฑ์คอมพิวเตอร์	อุปกรณ์อ่านบัตรแบบอเนกประสงค์ (Smart Card Reader	-	๑,๔๐๐	๑,๔๐๐	๑,๔๐๐	๑,๔๐๐	กองสวัสดิการสังคม
๔๒	สังคมสงเคราะห์	ค่าครุภัณฑ์	ครุภัณฑ์ไฟฟ้าและวิทยุ	เครื่องขยายเสียงแบบหิ้ว จำนวน ๑ เครื่อง	-	๓,๐๐๐	๓,๐๐๐	๓,๐๐๐	๓,๐๐๐	กองสวัสดิการสังคม
๔๓	บริหารงานทั่วไป	ค่าครุภัณฑ์	ครุภัณฑ์โฆษณาและเผยแพร่	จอรับภาพโปรเจคเตอร์ ฯลฯ	๕๐,๐๐๐	๕๐,๐๐๐	๕๐,๐๐๐	๕๐,๐๐๐	๕๐,๐๐๐	สำนักปลัด

ที่	แผนงาน	หมวด	ประเภท	เป้าหมาย (ผลผลิตของครุภัณฑ์)	งบประมาณ					หน่วยงานรับผิดชอบหลัก
					๒๕๖๑ (บาท)	๒๕๖๒ (บาท)	๒๕๖๓ (บาท)	๒๕๖๔ (บาท)	๒๕๖๕ (บาท)	
๘๔	การศึกษา	ค่าครุภัณฑ์	ครุภัณฑ์สำนักงาน	โต๊ะรับประทานอาหารเด็ก พร้อมเก้าอี้	-	-	๖๐,๐๐๐	-	-	กองการศึกษา
				รวม	๙๘๙,๙๐๐	๑,๔๓๓,๔๐๐	๑,๒๓๙,๒๐๐	๙๙๒,๒๐๐	๘๕๗,๒๐๐	

ภาคผนวก



ประกาศองค์การบริหารส่วนตำบลแม่ก๊า

เรื่อง ประกาศใช้แผนพัฒนาท้องถิ่น (พ.ศ. ๒๕๖๑ – ๒๕๖๕)

****

ด้วยองค์การบริหารส่วนตำบลแม่ก๊า ได้จัดทำแผนพัฒนาท้องถิ่น (พ.ศ. ๒๕๖๑ – ๒๕๖๕) ตามระเบียบกระทรวงมหาดไทยว่าด้วยการจัดทำแผนพัฒนาขององค์กรปกครองส่วนท้องถิ่น พ.ศ. ๒๕๔๘ แก้ไขเพิ่มเติมถึง (ฉบับที่ ๓) พ.ศ. ๒๕๖๑ โดยได้รับความเห็นชอบจากนายกองค์การบริหารส่วนตำบลแม่ก๊าและสภาองค์การบริหารส่วนตำบลแม่ก๊า แล้วนั้น

อาศัยอำนาจตามระเบียบกระทรวงมหาดไทยว่าด้วยการจัดทำแผนพัฒนาขององค์กรปกครองส่วนท้องถิ่น พ.ศ. ๒๕๔๘ แก้ไขเพิ่มเติมถึง (ฉบับที่ ๓) พ.ศ. ๒๕๖๑ ข้อ ๑๗ (๔) จึงขอประกาศใช้แผนพัฒนาท้องถิ่น (พ.ศ.๒๕๖๑ – ๒๕๖๕) เพื่อใช้เป็นแนวทางในการพัฒนาในปีงบประมาณ พ.ศ. ๒๕๖๑ – ๒๕๖๕ ต่อไป

จึงประกาศมาเพื่อทราบโดยทั่วกัน

ประกาศ ณ วันที่ ๑๔ เดือน มิถุนายน พ.ศ. ๒๕๖๒

(นายสมบัติ เกียรติอนันต์)
นายกองค์การบริหารส่วนตำบลแม่ก๊า